LA PRENSA

Año XLVIII — Núm. 17.266 · BUENOS AIRES, LUNES 23 DE ABRIL DE 1917 · Dirección y Administración: Avenida de Mayo 567 y 575

DIARIO DE LA MAÑANA

(Fundado el 18 de octubre de 1869)

Precio del ejemplar: 8 centavos

TARIFA DE SUSCRIPCION:

	Capital	Interior	Exterior
	$ m|l	$ m|l	$ oro
Un mes	2.00	—	—
Tres meses	6.00	7.50	7.50
Seis meses	11.50	14.00	14.00
Un año	22.00	27.00	27.00

SUD-AMERICA

Tres meses	$ oro	6.30
Seis meses	" "	11.50
Un año	" "	22.00

SUCURSALES DE "LA PRENSA"

EN LA CAPITAL FEDERAL:

OESTE

Rivadavia 5261.—U. T. 1315, Flores

Abierta desde las 7 a. m. hasta las 10 p. m. Comprende los barrios de Caballito y Flores.

SUR

Almte. Brown 836, Boca-U. T. 311, B. Orden

Abierta desde las 7 a. m. hasta las 10 p. m. Comprende los barrios de Boca y Barracas.

NORTE

Calle Cabildo 2217.—U. T. 2101, Belgrano

Abierta desde las 7 a. m. hasta las 10 p. m. Comprende el barrio de Belgrano y Villas circunvecinas.

En estas sucursales se reciben avisos para todas las secciones del diario, en igual forma y condiciones que las establecidas en la casa central. Se hace también la venta de diarios a los revendedores locales, sin recargo en el precio, y se admiten suscripciones para servirlas con repartidores propios, a $ 2.00 mensuales.

EN EL INTERIOR:

EN LA PLATA— Calle 47 núm. 617, entre 7 y 8, U. T. 174. — Director: Manuel M. Elicabe.

EN SANTA FE— Calle San Martín 544; para avisos, suscripciones e informes en general.

EN ROSARIO— Para avisos y suscripciones, dirigirse a la empresa Merello, Linares y Cía., calle Córdoba 1040. U. T. 4676.

EN PARANA— Calle 25 de Mayo núm. 56; recibe avisos, suscripciones y proporciona toda clase de informes.

EN CORDOBA— Casa Solari, Calle San Martín núm. 23.

EN EL EXTERIOR:

EN PARIS— 4, Boulevard de la Madeleine. Director: señor Francisco Cazaux.

Salones de lectura con todos los periódicos de la América latina. Sala de reuniones para los residentes sudamericanos en París.

Exposición gratuita de productos argentinos.

Boletín telegráfico de acontecimientos notables ocurridos en Sud América.

"Poste restante" gratuita para la correspondencia dirigida a los residentes sudamericanos en París.

EN LONDRES— Para anuncios e informes, dirigirse al señor Harold Neill, 22 Eldon Road, Kensington, W.

EN MADRID— Dirigirse al señor Mariano Martín Fernández, Plaza de Celenque, 3.

EN GENOVA— Mario Fantozzi, Piazza De Ferrari 36.

EN NUEVA YORK— Para noticias e informes, suscripciones y avisos, dirigirse al señor Romeo Ronconi, representante exclusivo de LA PRENSA en "The New York Herald Building", Herald Square, Broadway.

Para avisos, también a nuestros agentes: Horatio Camps, 62 Cortland Street; J. Walter Thompson, 44 East 23 Street; T. B. Browne, 7 East 42 Street.

DIVERSIONES PUBLICAS

TEATROS

COLON—Concesionarios F. Da Rosa y W. Mocchi. — Temporada oficial de 1917.—Compañía lírica italiana—Director, Com. Gino Marinuzzi. Artistas principales: María Barrientos, Teresina Burchi, Gilda della Rizza, Carmen Melis, Vallin Pardo, Julienne Marchal, Gabriella Besanzoni, Enrique Caruso, Lucien Muratore, Ferrari Fontana, Tito Schipa, Eugenio Giraldoni, Armando Crabé, Jaurine Parvis, Marcel Journet, Massini Pieralli. En la administración del teatro queda abierto un abono especial a diez funciones vespertinas extraordinarias, en los días miércoles, de 5 a 7.40 p. m., en las cuales cantarán los artistas: Barrientos, Caruso y Muratore, no menos de cinco veces. Precios: palcos bajos y balcón, sin entrada, $ 360; altos, $ 225; de cazuela, 150 $; de galería, 60 $; baignoires, 225 $; plateas con entradas, 68 $; cazuela 1a. y 2a. filas, 45 $; 3a. fila, 40 $; tertulia alta 1a. fila, 40 $; otras, 34 $; galerías, 20 $.

OPERA—Empresa: Rey y Cía.—Suzanne Desprès-Lugné Poé-Annie Verneuil—Martes 24, a las 9.15 p. m. Ultima gran función de despedida. Platea 4 $.

El viernes 27, estreno de la gran compañía cómica española de Ricardo Simó-Raso.

COLISEO—Compañía italiana de operetas, Scognamiglio-Caramba. Director artístico: Cav. Gino Vannutelli.—Lunes 23, descanso para dar lugar al ensayo general de la primera novedad de la temporada: La regina del fonógrafo, del maestro C. Lombardo, que se estrenará mañana martes 24 y en la que se presentará la primera tiple señorita Bianca Doria.

POLITEAMA ARGENTINO — Compañía italiana de operetas.—Director: Cav. Ettore Vitale.—Lunes 23, a las 8.45—Conmemoración del "Natale di Roma", a beneficio de la escuela instituída por el comité Dante Alighieri.—Addio giovinezza. Platea, 4 pesos.

Mañana martes 24, beneficio del tenor Carlo Ciprandi.

SAN MARTIN — Empresa: Rey y Cía.—Compañía porteña, Rosich-Ballerini.—Lunes 23, a las 5.30: El casamiento de Laucha. Platea 1 $.—Noche, a las 9: La estratagema, Eclipse de sol. Platea 1 $, tarde y noche.

APOLO — Empresa: Silvio Giovannetti—Compañía argentina de comedias, Membrives-Casaux—Lunes 23, a las 9, función de moda—Pepito y Pepita, El caballo de bastos, canciones por Lola Membrives. Platea $ 2.50.

ARGENTINO — Compañía, Florencio Parravicini-Orfilia Rico.—Lunes 23, a las 9. — Función en honor del señor Ricardo Hicken—El doctor Giménez, El tío soltero. Platea $ 2.50.

Próximamente estreno: Conservatorio "La armonía".

NUEVO—Compañía nacional, Pablo Podestá-Camila Quiroga.—Lunes 23, a las 9.—El viaje de don Eulalio, La fuerza ciega. Platea 2 $.

MARCONI—Compañía de opereta y zarzuela española, Asunción Pastor-Josefina Astorga.—Lunes 23, a las 8.45—La duquesa del Bal Tabarín. Platea $ 1.50.

Jueves 26—Los saltimbanquis.

COMEDIA — Empresa: Rey y Cía.—Compañía de zarzuela y revistas, José Palmada.—Lunes 23, a las 5: La niña de los besos, Los Demos.—Sección vermouth, a las 6.15: La copa del rey, Emilia Benito.—Noche a las 9: El caballero andante. Estreno: Los hijos del biógrafo. La copa del rey, Emilia Benito.

NACIONAL — Primera compañía nacional de sainetes, zarzuelas y revistas, Vittone-Pomar.—Lunes 23 a las 5.45: La trilla. —A las 8.15: Cambio de frente, El batitú, Café Concert, Mundo Argentino, Platea 1 $ por sección.

Viernes 27—Estreno: La trifulca universal.

MAYO—Compañía de variedades y atracciones. — Espectáculo para familias. — Lunes 23, a las 5 p. m. y noche a las 8.45. —Angeles de Granada, La Malagueñita, trío N. E. de los Campos. Platea $ 0.30 y 0.40.

VARIEDADES — (Plaza Constitución)—Compañía de zarzuela y revistas españolas José Bódalo—Lunes 23, a las 5.45: La vuelta de presidio, El gallo de la pasión. Platea $ 0.30.—Noche, a las 8.45: El iluso Cañizares, El sultán de la Babucha, La vuelta de presidio, El gallo de la pasión. Platea $ 0.50.

BUENOS AIRES — Empresa: Francisco Delgado.—Compañía argentina de sainetes y revistas, Muiño-Alippi.—Lunes 23, sección vermouth a las 6: El lobo de mar. Platea $ 0.50.—Noche, a las 9: El guarda 323, El cabo Gallardo, Calle cortada. Platea $ 0.70.

VICTORIA — Compañía cómico-dramática española de Manuel Díaz de la Haza. —Lunes 23, a las 9—El abolengo, Lolita Tenorio. Platea $ 1.50.

AVENIDA — Empresa: Moreno y Cía.—Compañía española de operetas y zarzuelas Luis Navarro Solá.—Lunes 23, sección vermouth a las 6: La viejecita. Platea $ 0.40.—Noche, a las 9: El anillo de hierro. Platea $ 1.50.

OLIMPO—Pueyrredón 1462—Compañía israelita, Jacobo Silbert.—Lunes 23, a las 8.45 p. m.—El borrachero. Platea $ 1.50.

DIVERSIONES PUBLICAS

TEATRO EXCELSIOR—Corrientes 3294.—Empresa: Andrés M. Cánepa. — Compañía argentina, cómico-lírico-dramática.—Lunes 23, a las 6: El café de las broncas. Platea $ 0.30.—Noche, a las 9: Las romerías. Estreno: Garras, Pájaros de presa. Platea $ 0.40.

VARIEDADES Y CIRCOS

CASINO — Compañía de atracciones mundiales.—Lunes 23, a las 5.30. Sección vermouth con varias atracciones. — A las 8.30 p. m. Gran éxito de Otto Viola, Juliano, Ida Clemence, Olivares, Petit Junyent, Los Criollitos, Lucía Campos, Gina et Rina, La Clanita, Gaby D'Artyg y toda la compañía.

TEATRO ESMERALDA—Calle Esmeralda 448—Lunes 23, función tarde y noche.—Negri-Appiani, Los Zaretsky, Mercedes Alfonso. Estreno de la vista en 30 partes: La ingenua.

EMPIRE THEATRE—Corrientes y Maipú. Lunes 23, tarde y noche—El mediador, El pantano verde, Las medias verdes. Exito: Gardel-Razzano, Jane Roman, F. Oriandini.—Tarde, $ 0.30; noche 0.40.

TEATRO FLORIDA—Biógrafo y atracciones. Función todos los días. Mañana de 10 a 12. Tarde de 2 a 7. Noche de 9 a 12. Espectáculo por secciones, de hora en hora. Exito: La Zazá, Duarte, trío Cassnell y Blanca San Martín.

CIRCO AMERICANO Y EXPOSICION Zoológica—Corrientes y Cerrito.—Desde hoy hasta el viernes, funciones populares, a precios excepcionales. Palcos sin entrada, 5 pesos; platea $ 1.50; niños, 1 $; galería, $ 0.50.

ROYAL THEATRE — Gran compañía cómico-lírica nacional de operetas y revistas.—Lunes 23, a las 9.15.—Venus Academia, Productos de importación, Toisón d'or.

CINEMATOGRAFOS

PALACE THEATRE — Corrientes 757—Lunes 23—Ravengar, 14o. episodio; El secreto del submarino, 1er. episodio; Carlitos dentista, El desafío, Error de mujer.

SELECT — Calle Suipacha número 482.—Lunes 23 — Tarde: Las medias verdes, Elena del Norte. Margarita Clark.—Noche: Beneficio del colegio del asilo infantil de San Vicente de Paúl.

CINEMATOGRAFO "CALLAO"—Avenida Callao 27—Lunes 23, tarde y noche—Estrenos: Las llamas vengadoras, La caza prohibida, Ana Petrowa, Una noche toledana.

REAL CINE—Calle Esmeralda No. 429.—Lunes 23—Estreno: La hija del circo, 4a. y 5a. series; La fiebre del oro, 25 partes. Estreno: Cimiento de celos, 15 partes.

SMART PALACE—Corrientes No. 1279.—Lunes 23—Estreno: Vindicación, Amor volcánico, La vanidosa, Los aprietos de un pintor, El límite.

TEATRO GENERAL BELGRANO—Cabildo 2165—Lunes 23—Actualidades de la guerra, Batuke Hotel, El drama vulgar, El desafío.

CINE BOLIVAR—Calle Bolívar No. 1032—Lunes 23, tarde y noche.—Ravengar, 4a. serie; Las luchas del Far West, Polidor en el 2.500, El drama de Salustiano, La vorágine.

TEATRO PRINCESA—Suipacha No. 460—Cinematógrafo continuado, de 11 de la mañana a 12 de la noche.—Lunes 23—Estreno notable: Norte América se prepara para la guerra; Cimientos de celos, De peligro en peligro, La hija del circo, 4a. y 5a. series; La casa misteriosa y otras.

GRAN BIOGRAFO LAVALLE—Lavalle 921—Lunes 23—Estreno: Cenizas calientes, drama en 30 partes.

CRYSTAL PALACE — Corrientes 1550.—Lunes 23, tarde y noche.—Ravengar, 10o. episodio; La mano amarilla, Deuda de gratitud o la aventura de los millones, El loto de oro, por Regina Badet.

BIJOU SALON — Pueyrredón No. 965—Lunes 23—El colmillo amarillo, Píldora amarga de tragar, Relaciones mixtas, Escuela del mal.

IMPERIAL BIOGRAFO — Cangallo 771.—Lunes 23—Notables estrenos, por secciones.—Miércoles 25: La hija del circo, 4a. y 5a. series.

THE AMERICAN PALACE — Córdoba y Callao—Lunes 23. — Por segunda vez: Santos Vega, por J. J. Podestá, con cantos criollos.—Tarde: Ojos implacables, Crimen misterioso, Lacrymae Rerum, por la Bertini; Vampiros de bolsa.

ELECTRIC PALACE—Lavalle No. 836.—Lunes 23—Susana, por Susana Grandais; La bruja de la montaña, Ravengar, 10o. episodio.

CINEMA TEATRO BOEDO, BOEDO 949 al 55, U. T. 4493, Mitre.—Lunes 23.—Gran éxito. Cómo olvidar sin morir, 6 actos por Leda Gys. Precios populares.

DE LA PLATA

AVENIDA—Compañía argentina de comedias de Humberto Zurlo.—Hoy lunes 23, a las 9 p. m. Las de Barranco. Platea 1 peso.

AVISOS PARA SEÑORAS Y SEÑORITAS

ARREGLOS DE POSTIZOS A PRECIOS baratísimos, San José 461. v24

A FORRAR BOTONES BOLITA, BOMbé dobles, precios reducidos, C. Pellegrini 673. v4m.

A FORRAR BOTONES, BORDADOS PAra trajes, se pliegan polleras, Ohlie 561. v7m

A $ 3.95 COLEGIALES Y FIELTROS, formas y adornos de ocasión, B. de Irigoyen 410. v23

A!!!!... RETRATARSE, FOTOGRAFIA Caffaro, $ 2.50 docena, postales finas, Corrientes 2592. v23

ARREGLO, REFORMO SACOS, PIELES y curten cueros, C. Pellegrini 363, U. T. 5363 J. v1m.

A señoras y señoritas DISTINGUIDAS enseño manejo y técnica de auto cualquier marca, Rivadavia 2725. v24

A BORDADOS, BOTONES Y POLLERAS plegadas, precios baratísimos, Santa Fe 1678 y Carlos Pellegrini 651. v28

A señoritas: BAJO MIS INDICACIONES Vd. puede hacerse un vestido lo más chic, preparo y pruebo; C. Pellegrini 36. v24

A FORRAR BOTONES, LOS MAS PERfectos de plaza, 15 modelos distintos, tarifa baja, entrega rápida, La Diana, C. Pellegrini 818. v23

A LOS SOMBREROS DIANA: PARA señoras y señoritas los más elegantes de plaza a precios increíbles, visiten la casa "La Diana", C. Pellegrini 818. v28

AJUAR DE NOVIOS, REGIO SIN USO, dormitorio caoba y comedor belga, holandés, 4 piezas grandes y 12 sillas cuero vendo, Paso 41.

AGUA BLANCA SAN ANTONIO, REJUvenece y da al rostro un aspecto encantador, Gibson, Defensa 192, Nelson, Suipacha 477. v28

A 25 $ ACOLCHADOS RASO DE SEDA 2 plazas, satiné desde 6.50, se reciben toda clase de composturas pertenecientes al ramo, fábrica de acolchados Rivadavia 1952, U. T. 6895, Libertad. v27

ATENCION, DON JUAN ITURRIBERRIgorrigoicoerrotaberricoechea, Sarmiento 1089, tiene un gran surtido zapatos goma para lluvia, para varones y niña del No. 28 al 33, a 0.95; para señora del 34 al 41, a 1.46; para hombres a 2.45. Botas alpinas para campo a 12.95. Bebé paño 0.95, y gran surtido calzados paño para invierno. v27

ACTUALMENTE TENEMOS EN VENTA los modelos de vestidos elegantes para otoño e invierno que vendemos como siempre a precios sensacionalmente bajos. Somos los más grandes confeccionistas del país por las considerables cantidades que vendemos, por la calidad y elegancia de nuestros vestidos y el precio bajo que fijamos. Sanz, Corrientes y Montevideo.

BUENA MODISTA CORTE PARISIENSE se ofrece para familia, Ayacucho 950.

BUENA MANICURA SE OFRECE EN CAsa 1 $, domicilio 2 $, Alsina 730, departamento 26. v24

BORDADOS A MAQUINA "CORNELY" SE ejecutan a precios económicos, trabajos garantidos y con toda rapidez, vainillas y labores en general, Cangallo 1348. v33

BORDO A DOMICILIO, DIBUJO, CONfecciono estolas de richelieu, Venecia en figuras filé Bruselas y monogramas, etc., arma alambreros en fantasía y dorados, precio muy módico, dirigirse por carta a S. M., Centenera 165. v23

BORDADOS, FILET, VENECIA, ENSEÑO 0.50 ctvs. hora, voy a domicilio, Garay 1563. v23

CORTE, PREPARACION Y PRUEBA de vestidos, C. Pellegrini 36. v24

CANAS! EL RADIAL INSTANTANEA, es el mejor, único que tiñe bien, $ 3.60; La Crema París, embellece el cutis, 1 $, Maltrat, B. Mitre 1573. v25

DEPILACION POR LA ELECTROLISIS 3 $ la hora. Pedidos con anticipación antigua Ep. Sr. de Virman, Tacuarí 516, U. T. 4325 Lta. v26

GIMNASIA MEDICA SUECA, MASAJES y ejercicios físicos, para señoras y niñas, Cangallo 1717. v24

GRAN INSTITUTO enseñanza DE CORTE confección sombreros, corsés, ingreso todos los días, enseñanza rápida en 2 meses, Rivadavia 3971. v28

JOSEFA DOMENECH PEDICURA, visita 2 $, domicilio 4 $, Boedo 853. v23

JOSEPHINE, PRIMERA DE CASAS principales, ahora establecida, hace y reforma trajes tailleur, fantasía y tapados a precio módico, Arenales 1076. v25

LENCERA Y COMPETENTE EN TODA costura para casa familia se ofrece, Carlos Calvo 1322.

LUTOS CON VELO FINOS A 9 $, FORmas a 3 $, sombreros 4; arreglos 1 $; Cangallo 857, fábrica. v23

MODISTA SE OFRECE POR DIA, SAStre, fantasía, Tacuarí 142, piso 2o.

MODISTA: SE HACEN Y REFORMAN vestidos, tapados y lutos, C. P., de Solano, Chacabuco 194, 1ro. derecha.

AVISOS PARA SEÑORAS Y SEÑORITAS

MODISTA SASTRE Y FANTASIA, precios módicos; Defensa 1249. v23

MODISTA PARA FAMILIA ESTILO sastre y fantasía, se ofrece, Alberti 1083.

MODISTA COMPETENTE SE OFRECE para casa de familia, Carlos Calvo 1141. v24

MODISTA OFRECESE PARA FAMILIA, práctica en el corte y perfección, por día Tucumán 971.

MODISTA CORTADORA HACE VESTIdos, tapados en dos días, $ 2.95 por día, San Luis 2998

MODISTA SE OFRECE PARA CASA DE familia da lecciones de corte y confección; Patagones 1748. v24

MODAS: SOMBREROS A 7.50, FIELTROS a 4, formas 3, arreglos, fábrica; Cangallo 857. v27

MODISTA COMPETENTE RECOMENDAda, por día, se ofrece para casa familia, Juncal 1878, U. Telef. 4779, Juncal, E. B. v24

MODISTA COMPETENTE EN SASTRE Y fantasía, se ofrece para familia, Sarmiento 1353, 4o. piso, U. T. 1807, Libertad.

MOLDES A MEDIDAS, BLUSAS, 0.50, polleras 0.50, trajes tailleur 1.50, tapados 1, batones 1, capitas 0.75, Casa Francesa, Libertad 1055. v23

MODISTA SASTRE Y FANTASIA, TRAbajo esmerado se ofrece, precios módicos, Pasaje Vieyra 11, dos cuadras de Constitución. v24

MODISTA CONFECCIONA ULTIMOS modelos trajes chic tailleur y fantasía, presupuestos, aceptamos géneros, precios económicos, U. T. 3842, Juncal, Callao 1065. v30

MANICURA, PEDICURA DIPLOMADA, masaje general y de belleza, desaparecen las arrugas, cremas infalibles para manchas, pecas, granos, de 10 a 7, Charcas 868.

OJO! HAGO ACOLCHADOS FINOS ESpecialmente de plumas, nuevos y composturas, hechura a máquina, garantido, que no pierde las plumas, tratar llamándome por carta, Pedro Simón, Quintino Bocayuva 278. v25

PIELES Y TAPADOS DE PIEL REFORmo a precios reducidos, U. T. 7285 Libertad, Santiago del Estero 447. v26

PIELES SE CURTEN, TIÑEN, ARREglan y confeccionan casi de balde, Cerrito 249. v26

PIELES, TALLER QUE HACE BIEN Y barato, U. T. 5423 Mitre, San Juan 2737. v25

Señoras, MANDEN HACER SUS TRAJES tailleur al "Sastre Parisien". Se aceptan géneros; Corrientes 2450. v26

SOMBREROS, FORMAS MELUSINA, felpa, terciopelo, seda, últimos modelos, Formas seda desde $ 4.50, Suipacha 561.

SE OFRECE PELETERA FRANCESA limpia y arregla sin rival, precios módicos, Cabildo 1117. v23

Señora FORMAL HABLANDO 4 IDIOMAS sabiendo coser, bordar, cocinar y todos los quehaceres de una casa, desea emplearse, por carta Victoria 1137, C. M. C. v23

Señora JOVEN SE OFRECE PARA CASA de familia de modista y ayudaría a pequeño quehacer o para compañía de persona sola, dirigirse Soler 3435 a M. de Petronocci, por carta o personalmente. v23

TIENE QUE ARREGLAR SUS PIELES o hacerse de nuevas? La servirán bien y barato en Santa Fe 1169. v28

UN CUTIS SONROSADO Y TERSO SE obtiene usando "Eclatine". Indispensable en el tocador. $ 2.50 el frasco. Casa Argentina Scherrer, Suipacha 161. v30

VENDO VESTIDOS, SOMBREROS en buen uso, baratos, Solís 695. v23

VELLO Y PUNTOS NEGROS, SI UD. los tiene, no pierda tiempo inútilmente ni malgaste su dinero, prueba gratis, en mi consultorio, arreglo a perfección: cejas, entrecejos y nuca, Srta. Giner; Entre Ríos 926. v23

ZURCIDORA, ZURCIDOS ESPECIALES en toda clase de ropa, Esmeralda 549. v24

ZURCIDOS INVISIBLES, BRASIL 976, Rioja 422, Catamarca 2263, dep. 8. v25

ZURCIDORA Y TEJEDORA DIPLOMAda, en toda clase de ropa, Maipú 748. v10m

ZURCIDOS INVISIBLES EN ROTOS Y apolillados, zurcidora premiada, Pozos 815. v27

AVISOS PARA LAS FIESTAS MAYAS

BANDERITAS ARGENTINAS, DE SEDA en tres tamaños. Venta por mayor para comerciantes y colegios. E. Bonduel y Cía., Victoria 827-33. v27

CATALOGO ILUSTRADO REMITIREMOS de banderas, gallardetes, trofeos, escarapelas, etc., casa Nicosia, importadora; Av. de Mayo 1066. v25

OFICIOS Y EMPRESAS UTILES PARA LAS FAMILIAS

A PLAZOS, PINTURA Y REFACCIONES, dirigirse a A. Moreno, Sadi Carnot 34. v24

AFINO Y COMPONGO PIANOS, CONStructor dip. Rath, U. T. 121, Belgrano, Virreyes 2346. v24ab

AFINAMOS PIANOS POR 3 $ Y COMponemos muy barato, escriban Defensa 389. v23

A DOMICILIO ENCERAMOS PISOS y lustramos muebles, trabajos garantidos, Sarmiento 1371, M. Naveira. v24

ADORNOS PARA FIESTAS Y CASAmientos, Deán Funes 525, U. T. 1938, Mitre. v24

Albañilería, REFACCIONES EN GENEral, pintura barato, A. Villasana, Alberti 32. v25

AFINO PIANOS 2 $, COMPOSTURAS garantidas baratas, U. T. 5337, Av., Venezuela 650. v28

ADORNAMOS CASAS Y PATIOS PARA casamientos y fiestas, colocamos materiales buenos y precios módicos, Empresa Boltano, Rivadavia 1915. v26

ADORNOS PARA FIESTAS Y CASAmientos, toldos, limpiadora alfombras, guardadora muebles, tapicería S. Carlevari y Cía., Perú 354, U. T. 427, Av., Coop. 3359, Central. v16m.

ADORNO CASAS Y PATIOS PARA BAIles, fiestas y casamientos, etc., con muy buen material y precios módicos, empresa Giuria, Rivadavia 1954, U. T. 2111, Libertad. v23

CONVERTIMOS PIEZAS Y PATIOS EN lujosas salas para fiestas y casamientos. Longobardi, Bolívar 280. v30

CONSTRUYO CASAS Y CHALETS a precios baratísimos, refacciones, presupuesto, Mariano Pelliza 893, Olivos, F. C. C. A.

COOPERATIVA SASTRES, CASA ESPEcial, por poco dinero refacciona cualquier clase de ropa, modernizándola a última moda, va a domicilio; México 1912.

ELECTRICISTA CON CERTIFICADOS, precios acomodados, E. Ríos 2132. v24

ENCERO PISOS 0.70 A 2 $ LIMPIO casas Loyola 132, U. T. 3552 Mitre, v24

ENCERADO ESPECIAL PARA PISOS, limpio casas, abonos, C. Cardona, Alsina 1578, U. T. 5492 Libertad. v2m

ENCERO A 1 Y 2 $ PISOS, COLOCO ALfombras, Cangallo 1853, U. T. 6277, Libertad.

ENCERO PISOS, LIMPIO CASAS, ABOnos, J. Badía, Venezuela 1278, U. T. 6927, Libertad. v28

ENCERO PISOS, LIMPIO CASAS, TOMO abonados por mes, Directorio 2199, U. T. 1913, Flores. v28

ENCERO PISOS, LIMPIO CASAS, TOMO abonados por mes, Sáenz Peña 350, U. T. 5885, Libertad. v28

EL EX OFICIAL DE MAPLE, LUSTRA muebles y pianos, corectísimo, Larrea 855, U. T. 2870, Mitre. v28

ENCERO PISOS A 2 $, RESISTENTE AL agua y brillante, a prueba; Larrea 355, U. T. 2870, Mitre. v28

ENCERO PISOS A 0.50 CTVS. 2 MANOS cera especial, limpio casas a 3 $, México 1956. v26

ENCERO PISOS A 1 Y 2 $ PIEZA, TRAbajo especial, limpio casas baratísimo, Musset, Charcas 1265, U. T. 2085, Juncal. v25

ENCERO 2 $ PIEZA, 3 MANOS, NO marca pisadas, limpieza, encerador de profesión, Tucumán 1679, (U. T. 6770 Libertad) v25

ENCERO A 1 Y 2 $, 3 MANOS DE CERA no marca las pisadas, A. y J. Recaré, Provincias Unidas 2602, U. T. 1263, Flores. v25

ENCERO, LUSTRO PISOS, COLOCAMOS alfombras, limpieza de casas y abonos, Tomás Cardona, Belgrano 1708, U. T. 3476 Libertad. v28

ENCERO PISOS DESDE 1.50, CON TRES manos cera, buena y brillante, no marca las pisadas, la casa responde de los trabajos, Perú 571, a Rey, U. T. 5538, Avenida. v25

EL VERDADERO EX OFICIAL CON certificado de la casa Thompson lustra compone muebles, especialidad en pianos, no confundir, Río Bamba 458, U. T. 7212, Libertad. v28

ENCERO Y LUSTRO PISOS Y PARquets a 1 $ por pieza, con 3 manos de cera especial, no marca pisadas, lustro muebles, especialista ex oficial de Maple, Estados Unidos 1095, U. T. 1181, B. Orden. v24

ENCERO Y LUSTRO PISOS Y PARquets, a 2 $ por pieza, 3 manos de cera, única que no marca las pisadas; limpieza de casas y alfombras, lustro muebles y pianos, especialista, ex oficial de Thompson, Corrientes 2136, U. T. 1343, Libertad v25

EX OFICIAL DE MAPLE, DE PARIS, poseo nuevo método para encerar pisos, parquets, 2 $ pieza, 3 manos de cera brillante, resistente al agua y no marca las pisadas (a prueba), limpio casas, tomo abonados, lustro y compongo muebles, pianos a mitad de precio, Larca 255, U. T. 2870, Mitre. v23

OFICIOS Y EMPRESAS UTILES PARA LAS FAMILIAS

ENCERADO Y LUSTRO PISOS Y PARquets a 2 $ por pieza, con 3 manos de cera especial, es la única que no marca las pisadas, a prueba, todos colores, lustro muebles y pianos, especialista; limpieza de casas, baratísimo, ex oficial de Maple. Encerado de confianza, Santa Fe 3147, U. T. 4460, Juncal. v34

LUSTRO! BARATISIMO, A DOMICILIO, muebles y cueros, dejo como nuevo, Bell, San Carlos 3420. v29

LUSTRO, COMPONGO Y CAMBIO MUEbles, fábrica y depósito, Venezuela 4147, J. Flore. v30

PINTURAS, BLANQUEOS Y EMPAPELAdos muy barato, Sarandí 308, Gill. v27

POR 700 $ CONSTRUIMOS PIEZA DE primera, facilidad pago, Añasco 2473.

PINTO, EMPAPELO, BLANQUEO A PREcios baratísimos, Bolívar 616, Mateu. v25

PINTOR, EMPAPELADOR Y BLANQUEAdor, precios módicos, Ombú 463, U. T. 175, Mitre. v24

PINTO PUERTAS A 1 $ PIEZAS A 3 pesos y refacciones a mitad de precio, Lerma 546. v25

PINTOR, EMPAPELADOR, albañilería, A precios reducidos, U. T. 2885, Juncal, Charcas 1265. v26

PINTURA, EMPAPELADOS Y ALBAÑIlería, precios reducidos, U. Telf. 5927 Avenida, Viamonte 898. v27

PINTURA, EMPAPELADOS, BLANQUEOS y recuadros, muy barato, Ayacucho 541, Irrael. v25

PINTOR, EMPAPELO DESDE 6 $ PIEzas, blanqueo, albañil, U. T. 5738, Libertad, Maipú 452. v24

PINTURA, BLANQUEO, EMPAPELO, albañilería precio nunca visto, Jujuy 1119 Stimolo. v23

PINTO, EMPAPELO, CUALQUIER precio, Campisi, Corrientes 4618, U. T. 1347, Mitre. v25

PINTO Y EMPAPELO PIEZAS A 12, 15 y 20 $, papel fino, Bmé. Mitre 1424, Arce. v23

PINTURA, DECORACION, ESMERO Y formalidad, pidan precio Marino, Reconquista 527, U. T. 6395, Av. v23

SILLAS DE VAQUETA SE tiñen Y REfaccionan, Corrientes 2138, U. T. 1343, Libertad; Coop. T. 348, Central. v26

SE COMPONEN SOMBRILLAS, ABANIcos, paraguas y bastones en dos horas, gran bazar, C. Pellegrini y Sarmiento. v30

SE REFACCIONAN SILLAS VAQUETA y y marroquín, tintas firmes y garantidas, Rocca y Torti, Lavalle 1851, C. T. 323 (central). v1m.

TAPICERO ECONOMICO LOPEZ, ex-oficial Thompson, Uruguay 865, U. T. 5308, Juncal. v27a.

TAPICERO! BARATISIMO, EN MUEbles finos y cortinados, Leopoldo, San Carlos 3420. v29

VENTA DE CASAS, TERRENOS y CAMPOS

ALTO! 1.500 Y 7.000 CEDULAS, CASA Flores, salón, comedor y 3 piezas, 10x27, subterráneo, Narvaja, Belgrano 3615.

A CANFORA Y Cía., VENDEN CASAS y casitas por cualquier barrio y todo precio, Boedo 737, U. T. 1988, Mitre.

BUENAS CASAS CON CEDULAS Y MENsualidades, vende siempre Gomberoff, Rivadavia 7731. v24

BELGRANO; CHALECITO AMENABAR 2700, $ 2.500 y 65 p. mes, adoq. pago, 2 salas, 2 piezas, Sandberg, Rivadavia 8350. Pidan catálogo. v23

BOYACA 962-66, DOS CASAS CON 3250 v. c. frente a Gavilán, adoq. pago, líquido 17.500 $, sale a $ 5.30 vara; gran negocio. v23

CANNING 3189, AL LADO LAS HERAS, buena casita vende, Boedo 737.

CASITA VENDO BARATA, MARTINEZ Castro 1088, tratar Boedo 891. v25

CASAS PARA ESTANCIEROS O DOCTOres, varias sobre avenidas, vende, Boedo 737.

CASITA VIEL AL 500, 10x30, ADOQ. PAgo, 2 piezas, 2 piecitas vende, Boedo 737.

CASAS Y CHALETS CONSTRUYO Y REfacciono baratísimo, constructor, Cabrera 2394. v25

CASA VENDO LERMA 634 A 30 MTS. de Rivera, un comedor, 4 piezas, baño, etc, 10x46 v. v23

CASA 24 DE NOVIEMBRE AL LADO INdependencia, sala, 4 dorm., cloacas, adoquinado pago, 8.000 cédulas barata vende, Boedo 737.

CAMPANA 131, FLORES, CASA 2 P., comedor, cocina; es un chiche, vende con 1.500 $ al contado y 65 $ por mes.—M. P. Sandberg, Rivadavia 8350.

CASITA LUGONES 1516 CON DOS PIEzas w. c. y cocina 320 varas agua corriente a una cuadra de Triunvirato, se vende con facilidades, tratar Guanahani 548 Barracas al Norte.

CAMPO ALAMBRADO A PLAZO, CERca estación, 16 $ la hectárea. Remate judicial. Pida plano por correo, teléfono o personalmente a Olmi, Reconquista 353, U. T. 3390, Avenida. v23

CASITA-QUINTA, CARRASCO 543, 3 P., 10x80, 2.000 $ y 4.700 céd.; Boyacá 700, sala, 1 p., 10x35, adoquinado y cloacas, 3.000 pesos cont. y 4.000 $, 10 años, 8 o|o.—R. Sandberg, Pergamino 53. Pidan catálogo. v25

ESPINOSA AL 700, BUENA CASITA, 10 por 24, 3 piezas, etc., vende, Boedo 737.

EN LA PAMPA, VENDO 10.000 HECTAreas, a elegir, de 40.000, especiales para alfalfa precio $ 17 la hectárea, B. Mitre 384, M. T. Durán. v30

EN LA SUCURSAL OESTE DE "LA PRENSA", calle Rivadavia 5261 (Caballito), se reciben avisos para publicar en este diario, en iguales condiciones de tarifa que en la casa central. perm.

ONCE — DEAN FUNES AL 300, 10x43, sala, 3 piezas, $ 15.500 vendo urgente. —M. P. Sandberg, Rivadavia 8350, Flores.

POR 700 $ CONSTRUYO PIEZAS, MATEriales de 1a. y refecciones, Catamarca 691. v24

SARMIENTO 442 A 448, AMPLIO SAlón con gran sótano, dos piezas y casa de altos con 15 piezas y dependencias, pesos 2.000 m|n.—Bravo Barros y Cía. v25

TERRENO DE 17 8|4x54 1|2 VARAS vendo, darán razón Belgrano 4034.

COMPRA de CASAS, TERRENOS y CAMPOS

A REMATAR SU CASA O TERRENO con éxito acudid a C. G. Semería, Jujuy 1322

A SANDBERG, RIVADAVIA 8350, ACUDA a vender seguro sin gastos sus casas. v30

A R. SANDBERG, PERGAMINO 53—Acuda a vender su casa sin gastos. v26

A R. SANDBERG, PERGAMINO 53—Hoy acuda que venderá sin gastos su casa. v26

A R. SANDBERG, PERGAMINO 53—Lleve a vender sus casas en precio de actualidad. v26

A R. SANDBERG, PERGAMINO 53, Flores, solicite detalles para la venta de casas. v26

A R. SANDBERG, PERGAMINO 53, Flores, ofrece más seguridad para vender casas. v26

A R. SANDBERG, PERGAMINO 53—Téngalo en cuenta para la venta de su casa. v26

ANGEL LOPEZ, AV. DE MAYO 676, compra y vende casas sin cobrar gastos. Atiende cartas.

A R. SANDBERG, PERGAMINO 53, Flores, desde 1905; venderá sin gastos sus casas. v26

A R. SANDBERG, OFICINAS; PERgamino 53, Flores, solicite datos para venta de casas. v26

COMPRO CASA, 2 A 9 HAB., TODO RAdio, La Madrid 387, de 9a 11, Daneri. v24

COMPRO CASA CENTRAL DE 10 A 25.000, San Martín 155, de 2 a 5, Daneri. v24

CASITA CERCA CONSTITUCION, COMpran Podestá, Serodino y Cía., Av. de Mayo 686. v23

QUIEREN VENDER sus CASAS, TERRENOS y campos? Pues bien, les garanto la venta en pocos días, sin gastos, tratar Araoz 2574, U. T. 1373, Palermo, C. A. Figueroa. v9my.

RUA, PREVIA TASACION GRATIS, atiende de la venta particular y remates de propiedades, Av. de Mayo 568-72.

PRESTAMOS E HIPOTECAS

A POLIZAS DA TODO SU VALOR, MAS que nadie, La Ideal, Suipacha 512. v25

AL 6 o|o DA DINERO EN HIPOTECA, Euforo Parodi, 25 de Mayo 130. v27

A BOLETAS DE empeño DE TODO, DA dinero, "La Equidad", Suipacha 10.

A POLIZAS ENTERO VALOR, MINIMA comisión, Caja Ahorro, Esmeralda 412. v28

A POLIZAS DE empeño DE TODO, adelanto mucho dinero, 25 de Mayo 528. v28

A POLIZAS ADELANTO MAS QUE NAdie y compro, "El Positivo", Corrientes 741. v28

A COMERCIANTES PRESTO CON SU sola firma; R. Sotomayor, Bolívar 173, de 1 a 5.

A COMERCIANTES Y PARTICULARES dinero directo seriedad, B. Mitre 1515 primero.

ARGENT, 6 o|o, 1a., 2a. HIP., DOY Provincias, capital, campos, casas, terrenos, testam., mercad., honorarios, etc., Rivadavia 659, Juan Gouvert. v24

A HIPOTECAS RAPIDAS DE 1.000 A 500.000 $ sobre casas, campos, y terrenos cap. y provs., De Marchi Co., Av. de Mayo 1365, de 10 a 5. v26

PRESTAMOS E HIPOTECAS

CEDULAS TRAMITAMOS SOLICITUDES del Banco Hipotecario Nacional y sucursales, Moreno y Tarigo, Balcarce 448.

DIEZ MIL PESOS DOY 1a. HIPOTECA sin corredor, Santa Fe 3574.

DINERO EN 1a. Y 2a. HIPOTECA Y testamentarías, bajo interés, Ribas, B. Mitre 968.

DINERO EN 1a. Y 2a. HIPOTECA SObre casas, campos, terrenos y a comerciantes, "Americana", Corrientes 685.

DINERO POR POLIZAS Y ALHAJAS, SE paga el más alto precio. Venta de alhajas a mitad precio de joyería, San Martín 140. v5m

NECESITO URGENTE 250 $, TRATO DIrecto con prestamista, buen interés, E. Rolando (hijo), Ugarteche 3252.

NECESITO 6.000 $ SOBRE CASAS EN la provincia, valor 20.000 $, dan renta, V. Alliand, Thorne 1128.

NECESITO 400 PESOS, DOY EN PRENda muy buena garantía, ofertas J. R. C. Correo 1245. v23

SOBRE CASAS Y CAMPOS DOY DE 5 A 100.000 $, cap. y prov., Aguirre, Corrientes 685.

ARRENDAMIENTO DE TIERRAS

ARRIENDO EN MARCOS PAZ 245 cuadras campo a 15 cuadras estación tratar Alsina 1091 de 11 a 2 p. m.

ARRIENDASE PARA GANADERIA O tambo, 1.000 hectáreas de campo flor, en dos lotes de 500 hectáreas cada uno, al pie mismo de la estación "La Delfina" F. C. O., a 6 horas y media de esta capital, dirigirse al señor Narciso C. Gutiérrez en la misma estación "La Delfina" o al Sr. Julio López Alfaro en Buenos Aires, calle Tucumán 1553 de 9 a 11 a. m. v23

EN ARRECIFES, PARTIDO DE Bmé. Mitre, se arriendan 4.000 hts. para ganadería o agricultura, tratar Rivadavia número 1352. v23

TOMO EN ARRENDAMIENTO 100 CUAdras de campo bueno para hacienda a doscientos kilómetros de la capital, Anchoris 54.

COMPRA Y VENTA DE NEGOCIOS E INSTALACIONES

A REMATAR SU NEGOCIO, PALMA le defiende bien, Alsina 1408.

ALMACEN UNICO, BUENO, VENDO O permuto, balanceador público Juan Solari, Moreno 2200. v24

ALMACENEROS — VENDER EN POCOS días pase o escriba Alsina 1473, Martínez. v24

A REMATAR EN TRES DIAS SUS NEgocios con reserva sin pagar comisión, ocurran a Lavalle 1454, Arizmendi.

ARMAZONES, INSTALACIONES, NUEvos y usados, mitad precio, B. Mitre 1870. v28

ARMAZONES, MOSTRADORES, HELAderas, paneras, instalaciones nuevas y usadas, Entre Ríos 915. v25

ALMACEN VENDO $ 900 NEG. 3 PZS. alq. 80 $, diar. 45 $, tratar E. Ríos 467, particular. v24

ARMAZONES CAFE, CIGARRERIAS, farmacias, baratísimo, carpintería Italiana, Sarmiento 1316. v28

A... VENDER O REMATAR SU NEGOcio, resultados positivos, ocurra Fandiño, Bolívar 256.

ARMAZONES, MOSTRADORES, FIDEEras, instalaciones nuevas y usadas, Entre Ríos 233. v25

ALMACEN COMESTIBLES, CENTRICO, 800 $, con su departamentito, buena ocasión, Sarandí 50, particular.

ARMAZONES, MOSTRADORES, FIDEEra, paneras, instalaciones, usados, barato; Entre Ríos 676. v28

ARMAZONES, MOSTRADORES NUEVOS y usados, heladeras, fideeras, barato; Rivadavia 2242. v28

ARMAZON TAMBO, FIAMBRERA NIquel, fideeras, balanza, mostrador estaño, vendo; C. Pellegrini 71.

ALMACEN CENTRAL ESQ., 2.500 $ SIN llave, antiguo, otro 1.300 $, d. 50, B. Mitre 2077.

A REMATAR O VENDER TODA CLASE negocio, sin gasto, consulte a Cangallo 730. v24

ANTES DE REMATAR O VENDER SU negocio consulte, Sarmiento 1646, Alfonsín.

A VENDER PARTICULAR SU NEGOcio en 2 días, ocurra o escriba B. Mitre 2639.—Conrado. v28

ARMAZONES, MOSTRADORES, MESAS, sillas, billares, zócalo, vendo barato, Rivadavia 2073. v25

ALMACEN UNICO Y ESQUINA, ARMAzones casa, capital 4.000 $, vendo a toda prueba, patentes pagas, buen negocio, Victoria 1370.

A REMATAR, VENDER, COMPRAR, permutar negocios con resultados positivos, salvando vuestros intereses, ocurran Pueyrredón 482, Quintana. v1m

ARMAZONES, MOSTRADORES, ZOCALOS billares, estaños, heladeras, fiambreras, vitrinas, fideeras, paneras, espejos, balanzas, mesas, sillas, vendo barato, San Juan 2672.—Spina. v23

ARMAZON, MOSTRADOR, estaño, ZOCAlo, mesa, sillas, heladera, fideera, balanza, báscula, vitrina, cafetera, instalaciones, útiles para todo negocio, vendo, Alsina 364. v23

A VENDER O REMATAR VUESTRO negocio, pasar por Belgrano 1684, tenemos compradores particulares, y en remate os adelantamos el 90 o|o, no os cobramos comisión ninguna; consultar a C. Vilches y Cía.

A... COMPRADORES OFREZCO!! ALmacenes sobre: Córdoba y Cerrito 4.000 $, Rivadavia y Pozos con dpto., R. Peña y Tucumán dpto., Rivadavia y Medrano 5000, B. Mitre y Ayacucho socio pequeño capital, Reconquista y Viamonte, S. Fe y Godoy Cruz, buen dpto. almercaderías, bar Reconquista y Cangallo 5000 $, café billares central 3.500 $, restaurants, Once, Constitución, vendo o permuto, datos A. Piazza, Tucumán 877.

BAR-RESTAURANT ABIERTO, DIA Y noche, el mejor del centro, 20 años abierto, vendo urgente, por falta de salud, solo y anciano, tomo socio competente, que se haga cargo del manejo, tratar con el dueño, Uruguay 130.

CIGARRERIA, LIBRERIA SE VENDE, San José 193. v24

CAFE BAR ESPECIAL, CENTRICO, vendero 6.000 $, Costas, Libertad 146. v27

COMPRO CUALQUIER NEGOCIO AL contado, pequeño descuento, Belgrano 1859.

CIGARRERIA SE VENDE, ENTRE RIOS 535, pichincha.

CASA PENSION VENDO 1.400 $ 14 piezas lujosas, central, Alsina 1408.

CIG., LOTERIA, LIBRERIA, 250 $, O SOcio, 16 $ libres, Moreno 1815.

CIGARRERIA Y SALON DE LUSTRAR, vendo, 25 de Mayo 493. v24

CIG. LIBRERIA ALQ. 30 $, VENDO O socio, por ser sola, México 1866. v24

COMPRO INSTALACION PARA CONSULtorio médico, atiendo propuestas por piezas sueltas, carta a M. G., Triunvirato 777.

CIGARRERIA Y LOTERIA CENTRAL, comodidad para familia, vendo urgente; Corrientes 1583.

CIGARRERIA, LOTERIA, VENDO 250 $, o socio, libres 15 $, tirada, tratar dueña, Cangallo 1827. v24

CIGARRERIA LOTERIA, GRAN OCASION vendo muy barata 650 $, gran diario, Alsina 680.

CIGARRERIA, LOTERIA, LIBRERIA, LUjosa, regias instalaciones, a prueba, vendo regalada, Victoria 1862.

CAFES, BARS, CINEMAS, CIGARRERIAS, alm., peluqs., otros ramos, vdo., Victoria 1690.

CIGARRERIA Y LIBRERIA, VENDO en $ 250, prefiero socio, alquiler 35 $, tratar en la misma, Lima 1170, su dueña.

CIG., LOTERIA Y LIBRERIA 500 $ O SOcio, facilito pago, diario 120 $, alq. 30, Victoria 1762.

CIGARRERIA, LOTERIA CENTRAL, 200 $ líquidos al mes, vendo urgente, regalada, tratar dueño, Bolívar 140.

CIGARRERIA, POSTALERIA SE VENDE o cedo local e instalación; B. de Irigoyen 578.

CIGARRERIA LOTERIA JUG. VENDO urgente 450 $ por irme, tratar E. Ríos 467. v24

CIG. LIBRERIA CASITA SOLA; 550 $ o socio trabajador, libres 12 pesos, Belgrano 1757.

COMPRO ALMACEN O CUALQUIER NEgocio, con descuento, al contado, Lavalle 1451, Arizmendi.

CIG. Y LIBRERIA FRENTE A TEATRO se vende por enfermedad, Chacabuco 967. v24

CARNICERIA Y CASITA COMODA, TErreno 1.200 metros en Floresta, buen punto alquilo 35 $, tratar Amenábar 770.

CASA MODAS, SOMBREROS Y VESTIDOS una de las mejores, de Buenos Aires, vendo o permuto con poco o mucho capital, facilidades pago, Victoria 1970.

CASA DE PENSION FAMILIAR DE 8 piezas bien amueblada y ocupada se vende o se pide socia, B. D., avenida de Mayo 575

CAMBIO DE MONEDA Y NEGOCIO DE lotería, bien ubicada, con habitaciones p. corta familia, alquiler barato, se vende, Corrientes 2331. v24

CIGARRERIA, LIBRERIA, ETC., ANTIgua, buen diario y posición, alquiler $ 65, con 2 piezas, instalaciones de la casa, vendo a balance, aprovechen, verla Rioja 402.

DESPACHO DE PAN Y FACTURA VENdo barato, Solís 2168.

DESP. PAN 70 K. Y COMESTIBLES, 220 $, alq. 30 pesos, Belgrano 1757.

DESPACHO PAN FACTURA Y COMESTIbles vendo urgente por desgracia, alquiler 65 $, verlo al dueño, Entre Ríos [illegible]

COMPRA Y VENTA DE NEGOCIOS E INSTALACIONES

DESPACHO PANADERIA 80 $ MOSTR., y un boliche 140, vdo., Victoria 1690.

DESP. PAN FACTURAS Y CARAMELOS, 10 $ libres, ausencia forzosa, regalo 160 $, Moreno 1815.

DESP. PAN Y FACTURAS VENDO TIrado, alq. 28 $ ideal para matrimonio, México 1866. v24

DESP. PAN Y COMESTIBLES VENDO barato por no poder atender, tratar 8 a 12 m, Sáenz Peña 483. v24

DESPACHO PAN COMESTIBLES, DIARIO prueba, vendo 450 $ o tomo socio, Victoria 1862.

DESP. PAN VENDO 295 $, LIBRES 12 $, 150 k. y 80 de facturas, alq. 40 $, particular, Victoria 2040, pieza 3. v25

DESP. PAN ALMACENCITO ESQ. libres 12 $, vendo por irme o tomo socio, tratar dueño Larrea 434, dpto. 2. v24

DESP. PAN C. SOLA, 400 $, OTRA SUcursal 300 $, otros de 200 k., a prueba, B. Mitre 2077.

DESPACHO PAN, FACTURAS, GANANcias 8 $ diarios vendo baratísimo, Belgrano 1859.

DESPACHO PAN Y COMESTIBLES SURtido, diario 50 $ vendo 300 $, prefiero socio, espléndida ocasión; Belgrano 1548. v25

ESTANTERIAS, VIRIERA CALLE, VItrinas, armazones, básculas, vendo; C. Pellegrini 71.

FONDA LA MEJOR DEL ONCE, OTRA Const. y mejor centro, vdo., Victoria 1690.

FARMACIA DE OCASION COMPRO AL contado, sin intermediarios, informes N. Denis, Corrientes 2228. v23

FOTOGRAFIA 7 años ESTABLECIDA, vendo, por no poderla atender, facilidades de pago; Rivadavia 8321. v23

FARMACIA SE VENDE, ESQ. COMPLETA, bien surtida o para trasladarla, armazones nuevos, cedro, envases modernos, se dará en buen precio, al contado, sin comisión, Cangallo 1681, de 12 a 3 p. m.

IMPRENTA O PARTE VENDO OCASION, dueño Rioja 1266, buen material. v23

JUGUETERIA Y LIBRERIA IMPORTANte vendo junto a 5 colegios, tratar Humberto I 2251.

LECHERIA VENDO DENTRO BIOGRAfo, tratar en la misma, Rivera 1855. v23

LECHERIA Y CIGARRERIA CENTRAL vendo 600 $, urgente, Cangallo 730. v24

LECHERIA VENDO URGENTE, TRATAR en la misma, Paseo de Julio 934.

LECHERIA CHICHE, 500 $ LIBRES, otra 1.000 $, ver es comprar, Victoria 1690.

LECHERIA VENDO 350 $, O SOCIO, mucho trabajo, por ser sola, México 1866 v24

LECHERIA ACREDITADA VENDO 500 pesos, prefiero socio 200 $, Belgrano 1859.

LECHERIA ESQUINA BUEN TRABAJO, dueño enfermo, vende hoy mismo 1ra. oferta, Chacabuco 702.

LECHERIA ESQ. TRABAJA FUERTE, vendo barato o acepto socio, tratar particular Larea 434, dpto. 2. v24

LECHERIA, DIARIO 55 $, A VASO Y completos, vendo 350 $, prefiero socio, Increíble ocasión; Belgrano 1548. v25

LECHERIA VENDO CENTRAL DIARIO 10 $, otra tomaría socio, tratar E. Ríos 467. v24

LECHERIA VENDO 495 $, PREFIERO socio, por ser sola su dueña, Victoria 2040, pieza 3. v25

LECHERIA LUJOSA, LIBRES 16 $ A prueba, 800 $ o socio, facilito pago, Victoria 1762.

LECHERIA ¡OCASION! ENTRE TEAtros, biógrafos, diario 35 $, vendo regalada, Uruguay 882.

LECHERIA TRABAJANDO MUCHO POR su dueña sola vende $ 600 o tomo socio tratar Pozos 731.

LECHERIA PLENO CENTRO, VENDO 500 $, o socio, utilidad 300 $ al mes, dueño, Cangallo 1827. v24

LECHERIA VENDO POR FALLECIMIENto, a prueba, 1.100 $, central, tratar Humberto I 2251. v24

LECHERIA REGIA VENDO TIRADA, 10 tarros, a prueba, dueño actual 4 años, Tucumán 1782. v24

LECHERIA SE VENDE POR NO PODERla atender, Humberto I 601, esq. Perú, tratar en la misma. v23

LECHERIA CON 11 TARROS DE REPARto, a toda prueba, se vende urgente, tratar en la misma, Independencia 1153.

LECHERIA, 8 TARROS, MUCHOS COMpletos, se vende por no poderla atender el dueño, tratar Saavedra 258, sin intermediarios. v23

LECHERIA Y CHOCOLATERIA CHICHE, vendo a prueba 600 $, o tomo socio, urgente, con facilidad, verla, dueña Entre Ríos 902.

LECHERIA PLAZA CONSTITUCION vendo 2.500 $, trabaja mucho, se puede hacer más estando bien atendida, Victoria 1970.—Pascual.

LECHERIA, CHOCOLATERIA POR CAllao y Corrientes, diario 50 $, ganancias 500 $, mensuales vendo 1.300 $, ver Belgrano 1859.

LECHERIA CHOCOLATERIA FRENTE biógrafos vendo regalada 850 $ o tomo socio por ser solo, buen sueldo, a prueba, Alsina 680.

LECHERIA LUJOSA, PLENO CENTRO, 20 mesas, utilidad 450 $, vendo 1.200 $, o tomo socio, por ser solo, costó 4.500 $, Victoria 1862.

OCASION: VENDO TALLER DE ALpargatas, zapatillas, zuecos y hormas, Iriarte 2500, Barracas.

OJO! PELUQUERIA COMPLETA O piezas sueltas, vendo baratísimo; Thames 659, Zoya.

OJO, PELUQUEROS! INSTALACIONES finas con 28 piezas, toilettes reforzados con tallas fantasía, espejos, biselados y espléndido lavatorio, sillones cedro 4 movimientos, con todo lo necesario para 2 servicios por 200 $, fábrica Fallivene y Cía., Belgrano 2228.

PANADERIA BUENA 1000 $, Y F. PAGO, vendo o socio, Victoria 1690, única of.

PELUQUERIA DE 3 SILLONES SE vende, urgente, Lacarra 149. v24

PANADERIA CHICHE VDO. P. LO QUE otra 1.800, lujosa, B. Mitre 2077, S. Zaquieres.

PANADERIA 2.500 $, 8 BLS., ALQ. 100 $, otra 1.500, lujosa, B. Mitre 2077, S. Zaquieres.

PANADERIA VENDO 2000 $, VALE 8, otras 2 1|2, 3 a 5, muy rebaj., Victoria 1690.

PANADERIA 16 BOLSAS, MOSTR., OTRA 10, vendo, Victoria 1690, W. B. Zaquieres.

PANADERIAS, PASTELERIAS, A VICTOria 1690, por negocios rápidos, única oficina.

RESTAURANT ESQUINA PASEO JULIO vendo 3.500 $, ser señora sola, Cangallo 730. v24

RESTAURANT ALOJMTO. ACREDITADO a prueba vendo baratísimo o permuto por casita, Alsina 680.

RESTAURANT Y ALOJAMIENTO CENtral vende menos mitad su valor, por no ser del ramo, tratar Fandiño, Bolívar 256.

RESTAURANT Y CAFE ESQUINA, DIArio 100 $ a prueba, vendo a balance, urgente, por desgracia, dueño, Entre Ríos 902.

SE VENDE DESPACHO PAN Y COMEStibles, Inclán 3334. v24

SE VENDE SALON DE LUSTRAR, CIgarrería, lotería, Rivadavia 1745.

SE VENDE SALON DE LUSTRAR, CIgarrería, lotería, Chacabuco 93.

SE VENDE PUESTO VERDURA No. 11, Mercado Reta, Constitución y Salta. v24

SALON LUSTRAR Y COMPOSTURAS, mucho trabajo vendo, Las Heras 2179. v24

SE VENDE TALLER DE RELOJERIA Y peluquería, con clientela, Australia 2348, Barracas.

SE VENDEN INSTALACIONES DE CONfitería, restaurant, almacén, lechería, panadería, peluquería, Sarmiento 1646, Alfonsín.

SE VENDE UN NEGOCIO DE AVES Y huevos y productos nacionales ó se acepta una persona con garantía, para atenderla, tratar Pavón 1799, Avellaneda.

TALLER MECANICO SE DESEA COMprar contado, capital o afuera, por carta, Alsina 3039, depto. 3. v23

VENDO EL ASERRADERO P. UNIDAS 65 dando facilidades de pago.

VENDO SASTRERIA BARATA, POCO alquiler, comodidad familia, B. Irigoyen 358. v23

VENDO LECHERIA O TOMO SOCIO, mucho crédito, tratar Suipacha 122, no se atienden corredores.

COMPRA DE MUEBLES, ROPAS Y OBJETOS VARIOS

A JUAN, COMPRO MUEBLES, PIANOS, etc., Azcuénaga 763, U. T. 1284 Mitre.

A MONTEROS, COMPRO MUEBLES, Corrientes 1825, U. T. 1742 Lib. v24

A U. T. 4739 LIB., RIVADAVIA 3178, compran muebles, Naum. v24

A MARTINEZ, COMPRO MUEBLES, pianos, Paraná 425, U. T. 7394, Lib. v24

A U. T. 1162, Lib., COMPRO MUEBLES, pianos; Callao 433, José. v25

A MUEBLES, PIANOS, ROPA COMPRO, Santiago, Corrientes 2353. v26

A U. T. 1707 MUEBLES, PIANOS, compro, Juan Añasco 1576. v27

A BUEN PRECIO COMPRO MUEBLES, Adolfo, Uruguay 411. v27

A RIVERO COMPRA MUEBLES, BOLÍvar 127, U. Telef. 3331 Av. v27

COMPRA DE MUEBLES, ROPAS Y OBJETOS VARIOS

A U. T. 3350, MITRE, COMPRO MUEbles, pianos, Ramón, Sarmiento 2946.

A MARCO, OMBU 754, COMPRO MUEbles, pianos, ropas, U. T. 4999, Juncal.

ANDES 376, U. T. 5327, MITRE, COMpra muebles, pianos y ropa; Enrique. v25

A ISAAC, LAVALLE 2177, COMPRO muebles, pianos, ropa, U. T. 5745 Libertad. v24

A ROBERT, CORRIENTES 1763, MUEbles, pianos compro, U. T. 6444, Lib. v26

A MOBLAJES FINOS Y POLIZAS compro Tamelo, Sarmiento 1091, U. T. 2393 Libertad. v30

A MIGUEL, COMPRA MUEBLES, PIAnos, loza, Humberto I 1761, U. T. 2686, B. Orden. v24

A DOMICILIO COMPRAMOS MUEBLES, escritorios y lozas, Otero y Soler, 288 Bolívar.

A BUEN PRECIO COMPRO MUEBLES y ropa, Natán, Rivadavia 2354, U. T. 4797, Mitre. v24

ALTO! ROPA HOMBRE COMPRO, VOY domicilio, 25 de Mayo 168, U. T. 1302 Av.

ARRUTI: COMPRO MUEBLES, CAMAS de bronce, U. T. 2299, Mitre, Sarmiento 2616. v26

A DOMICILIO PAGO HASTA 15 $ TRAjes de hombre, Valentín Gómez 3618, Gregorio.

ALHAJAS Y POLIZAS COMPRO AL más alto precio, vendo mitad precio joyería, San Martín 120, U. T. 6180, Avenida. v30

ALHAJAS SE COMPRAN, PAGANDO EL más alto precio. Por pólizas se adelanta dinero y máximo. Venta de alhajas a mitad precio de joyería, San Martín 140. v5m

PIANOS COMPRO EN CUALQUIER EStado, U. T. 5337, Avenida, A. Z., Venezuela 650.

VENTA de MUEBLES y OBJETOS VARIOS

ALSINA 1640, MUEBLES Y TAPICERIA, facilidades de pago, M. Fonterosa. v23

ACOLCHADOS VENDO POR MAYOR Y menor, fábrica Rivadavia 1952. v27

A CORRIENTES 2451, LIQUIDAN COMEdores, dormitorios modernos, baratos. v29

A CORRIENTES 2536-44, GRANDES ocasiones en dormitorios, comedores, etc., a precios de remate. v29

A PRECIOS INCREIBLES LIQUIDA muebles finos de ocasión el "Guarda Muebles" Taurel, Sarmiento 1124. v30

ALFOMBRAS DE PURA LANA 205x275, 25 $, 275x320, 37 $, 275x365, 43 $, 320 por 420, 75 $. Gran surtido en caminos, etc. Casa especial, Rivadavia 1915. v26

A LA MUEBLERIA "COLON" ACUDAN, acordamos créditos en 10 mensualidades, atendemos pedidos del interior, catálogo gratis, L. Raibenberg y Cía., B. de Irigoyen 644. v30

A 65 $ VENDO DORMITORIO COMPLEto, matrimonio, comedor 80 $, cama bronce y laqué 20 $, bañadera 25 $, juego sala 35 $, aparador 15 $ y varios muebles a cualquier precio, urgente; B. de Irigoyen 1337.

A MITAD DE PRECIO VENDEMOS particularmente, por orden de varios concursos, varios juegos de comedor, dormitorio, sala, vestíbulo, escritorios, bibliotecas, arañas, juegos mimbre, cajas de hierro, camas de bronce y otros muebles; Scotti y Cía., Maipú 65. v28

A CORRIENTES 1118 ESQ. CERRITO. MUEBLERIA "EL SOL"

Aceptamos cualquier oferta. Pidan presupuestos. Extenso surtido en muebles de lo más fino hasta lo más modesto.

Dormitorio matrimonio, 9 piezas	$	56
Dormitorio matrimonio, bambú	"	66
Dormitorio 3 c., roble, 11 piezas	"	185
Comedor combinación, 10 piezas	"	90
Comedor roble, 3 cuerpos, 11 piezas	"	195
Camas de bronce, inglesas	"	65

Pidan nuestro gran catálogo con modelos patentados y rebajas.—Luis Toretti. v9m.

A LOS ¡¡MUEBLES!! SIRLIN HNOS. 1172 CORRIENTES 1180

GRANDES REBAJAS DE PRECIOS

Dormt. 9 piezas, macizo, desde	$	64
Dormit. 10 piezas, matrimonio	"	90
Dormit. 10 piezas, c. roble y bronce	"	150
Dormit. 2 piezas, roble, 3 cuerp.	"	185
Comedores combinados completos	"	97
Comedores 10 piezas, 2 cuerp.	"	130
Comedores 17 piezas, rob., vitrina	"	240
Juegos de sala y vestíbulo, comp.	"	65

Bibliotecas, escritorios, guardarropas, camas de bronce, hierro, etc. a precios nunca vistos. Los del interior soliciten el gran CATALOGO. Embalaje y FLETE GRATIS. Sirlin Hnos., Corrientes 1172 al 80. Bs. As. v8mayo

BILLAR EN BUEN USO VENDO BARAto, Lima 1029.

BILLARES DE OCASION COMPLETOS de todas clases vendo barato, Libertad 59. v24

BILLARES NORTEAMERICANOS, BArandas Monarch, únicos legítimos, en plaza, especialidad en paños, marfil, etc., casa Brunswich, Libertad 182. v30

BARATTI Y CIA., MUEBLES, Corrientes 1145. Ventas a plazo a precio de catálogo. Dormitorios desde 80 $; tipo Mignon 100 pesos; en roble, con bronce, estilo Luis XVI, a $ 140, 200, 260 y 300; dormitorios nogal, Renacimiento, 145 $, Luis XIV a $ 170 y Luis XV $ 199; comedores completos, 9 piezas, Mignon, macizos, color roble 100 $; nogal 150 $; roble 280 $; bibliotecas desde 45 $; escritorios desde 17 $; camas de hierro desde 22; colchones desde 15; sillas a $ 2.50; chasselongue 10 $; mesas N. Americanas de roble a 5 $; alfombras 20 $; juegos sala 75 $. v30

CAJAS DE HIERRO VARIAS MEDIDAS liquidamos; Maipú 65. v28

COMEDORES, DORMITORIOS, muebles, sueltos, fábrica en liquidación, C. Calvo 1843.

COMEDOR Y DORMITORIO 3 CUERpos nuevo, ocasión vendo, Pueyrredón No. 740. v24

CAMAS BRONCE Y LAQUE A 55 Y 18 $, vestíbulos 45, guardarropas a 48, camas sueltas, finas, desde 25 $; Cangallo 855. v26

DORMITORIO LUIS XV, 3 CUERPOS vendo, San Juan 2383.

DEL ARQUITECTO P. H. MEDONI, SUS muebles se rematarán esta noche a las 8.30; Callao 649; Williams y Cía.

DORMITORIO LUIS XIV COMPUESTO de cama camera, dos roperos, lavatorio, dos mesitas y otros muebles sueltos, vendo, únicamente de 10 a 12, Lavalle 950. v24

DOSELES DE TUL BORDADO 50 $, con corona de bronce, cortinados y visillos de tul gran surtido, precios módicos, Tapicería Rivadavia 1915. v26

ESCRITORIOS N. A. Y BIBLIOTECAS liquidamos, Maipú 65. v28

FUNDAS PARA JUEGOS DE SALA 20 $, para piano 8 $. Se atiendo por carta o teléfono, Montevideo 414.—J. Despax, U. T. 3256 Libertad. Se manda a domicilio, con muestra. v23

GRAN OCASION, DOS PIANOS ELECtricos, marca Breyer, vendo, Rivadavia 2317. v23

JUEGO VESTIBULO ROBLE Y CUADRO al óleo se vende, Corrientes 1935, piso J. J.

LA COOPERATIVA FABRICA DE MUEBLES MUEBLEROS Y PARTICULARES

Aprovechen una oferta especial de reclame, con las grandes rebajas de precio.

Dormitorio macizo 7 piezas		62
Dormitorio macizo 8 piezas	"	75
Dormitorio nogalina, 9 piezas	"	135
Domits. nogal Italia, 8 pz., $ 120 a	"	150
Dormits. roble mac. $ 190 a	"	210
Dormits. id id. aplic. b., a $ 220	"	290
Comedores roble macizo $ 150 a	"	195
Comedores apl. bronce, $ 185 a	"	230

Pidan nuestros catálogos 4 y 5, con los últimos modelos. Embalaje y conducción gratis. La Cooperativa, Rivadavia 2760. v2m

MESITAS FANTASIA, RECLAME, $ 10; Baratti y Cía., Corrientes 1145. v30

MUEBLES UNION FABRICANTES, ventas a precios de fábrica, Suipacha 334. v30

MUEBLES CON FACILIDADES DE pago, R. Díaz y Cía., Sarmiento 636, entre Maipú y Florida. v26a

MUEBLES!! FABRICA ASCOLESE VENdo barato, facilidad de pago, Sarandí 830.

MUEBLES: FACILIDADES DE pago, SIN recargo, embalaje gratis, pidan catálogo L. Raibenberg y Cía., B. de Irigoyen 644. v30

MUEBLES, VISITEN LA LIQUIDACION "Pellegrini", vendo únicamente a mitad de precio y puedo hacer buen descuento sobre presupuestos y catálogos de otras casas. Ver y probar en Cangallo 855, entrada libre. v26

MUEBLES SANZ LIQUIDA

Muebleros y particulares: Aprovechen! Obsequio al comprador, rica colcha de encaje árabe. Estamos liquidando a menos precio que en remate, los mejores muebles importados y hechos en nuestros talleres propios, a la vista.

Dormitorio inglés, 7 piezas, macizo	$	88.—
Dormitorio inglés, para matrimonio	"	82.—
Dormitorio c. roble, 10 piezas	"	160.—
Comedores diferentes gustos y estilos	"	69.—
Comedores c. roble, 9 piezas	"	110.—
Juegos de sala, dorados, gran fantasía	"	85.—
Vestíbulos completos	"	38.—

Todo nuestro stock de muebles y tapicería estamos resueltos a vender, sin discutir precio; de esta liquidación aprovechen muebleros, corredores y particulares. No compran sin consultar el catálogo No. 17, con precios rebajados. Unica casa en su género que responde por roturas en el camino. Embalaje y flete gratis. Casa Sanz, 556 Sarmiento 556. No tiene sucursales.

VENTA de MUEBLES y OBJETOS VARIOS

MUEBLES (Casa Moreau) MUEBLES 668 CANGALLO 668
LIQUIDACION A PRECIOS NUNCA VISTOS, 30 % DE REBAJA SOBRE LOS PRECIOS DE VENTA!
Dormitorio matrimonio, c. roble . . $ 90
Dormitorio matrimonio, 3 cuerpos " 160
Dormitorio holandés, id. . . . " 200
Comedor c. roble, moderno . . " 105
Comedor roble, floreado, holandés " 130
Comedor roble con vitrinas . . " 190
Juego de sala, nuevo modelo . . " 60
Juego vestíbulo roble, moderno . " 85
Gran surtido de escritorios, etc.
Se dan algunas facilidades de pago.
GRATIS! catálogo para el interior, con 30 ojo de rebaja! A. de Rosa y Cía., Cangallo 668. v23

OJO PELUQUEROS! VENDO MUEBLES nuevos y usados a precios nunca vistos, Nueva Fábrica Arague, Córdoba 971. v25

OJO, PELUQUEROS! TOILETTES FINOS, mesas, entradas salón, sillones, todo poco uso, vendemos a cualquier precio. Failvene y Cía., Belgrano 2228. v26

OJO, PELUQUEROS! GRAN EXPOSICION de muebles nuevos y usados y sillones automáticos a doble asiento a precios increíbles, fábrica y depósito, Estados Unidos 2300. v25

OJO: APROVECHEN PELUQUEROS, lindos muebles y útiles completos para establecerse, se venden mucho más baratos que la casa de remates, casa particular, Rawson 842. v24

PIANO MUY BUENO VENDO URGENTE por apremio judicial, Paso 41.

PIANO BOISSELOT COLOR CAOBA vendo de ocasión, Matheu 1670.

PIANO HEDKE CRUZADO BRONCE, poco uso, véndese, Defensa 938, dep. 9.

PIANO ESPLENDIDO GRAN FORMATO, 3 pedales, familia vende, Salta 781.

PIANO GRAN FORMATO, COLOR CAOBA véndese en 380 $, Venezuela 758.

PIANO ESPLENDIDO "OTTO" CONCIERTO, cruzado, 3 pedales vendo, Córdoba 3246. v24

PIANO SPRUNCK COLOR NOGAL TODO bronce, vende $ 300, uno para estudio $ 65, Venezuela 650.

PIANO MODERNO, CUERDAS CRUZADAS, espléndido, vendo 330 $, urgente, Alsina 1842.

PIANO FRANCES, CUERDAS CRUZADAS, otro estudio, de poco precio; Corrientes 3767. v25

PIANOS PIANOLA, DOS IMPORTANTES Breyer y Premier, ocasión, Santa Fe 2841.

VENDO DORMITORIO Y CUADROS ARtísticos al óleo, Humberto I 3559. v23

VENDO JUEGO SALA MODERNO, NUEvo, lampás, 9 piezas, 80 $, Tucumán 1849.

VENDO ESCRITORIOS, ROPEROS, LAvatorios, artículos de bazar; C. Pellegrini 71.

VENDO MUY BARATO, URGENTE, rico comedor y 2 preciosos dormitorios modernos con muy poquito uso, juntos o separados, sala, consola, vitrina, escritorio, caja hierro, máquina escribir, vestíbulo, cama bronce, guardarropa, baño, loza, plantas y algunos sueltos, Bernardo de Irigoyen 1374

VENDO MUEBLES 20 DIAS A TERCERA parte de costo, juntos o separados, bonito comedor roble $ 155, 3 lindos dormitorios modernos, $ 155, 110, 70, hay 3 cuerpos desarme sala $ 40, vitrina, arañas, baño enlozado, cama bronce, escritorio completo, varios muebles sueltos, plantas loza, San Juan 3260. v24

AVISOS COMERCIALES

AVISO AL COMERCIO: VENDI A Rafael Serano, almacén Cochabamba 2201. Reclamaciones 3 días.—Agustín Bo. v23

AVISO AL COMERCIO HABER VENDIdo mi almacén calle San Ramón 278, Rodríguez.

AL COMERCIO: HE VENDIDO MI CAfé de la calle Lavalle 2030, al señor Israel Wolozoff. Vendedor: Natan Krats. v24

AL COMERCIO: CON INTERVENCION del martillero público Blas Luis Magaldi of. E. Ríos 467 vendí al señor J. Tarsitano mi cigarrería, zapatería, sita México 1201, recl. 3 días. Ven. Gómez J. Salo. v25

AL COMERCIO: CON INTERVENCION de los balanceadores públicos Juan J. Mella y Castaño, oficina Cangallo 1827, he vendido mi lechería Cangallo 2530, libre de gravamen, reclamaciones 3 días. Vendedor, Emiliano Albaredo, abril 23|917.

AVISO AL COMERCIO QUE EN LA FEcha he vendido al señor Juan Díaz el negocio de cigarrería y agencia de lotería de mi propiedad, calle Rioja 419, reclamaciones en tres días, abril 23 de 1917. Vendedor Antonio Siciliano. v25

AVISO QUE CON INTERVENCION DE A. Martínez, balanceador y rematador público, escritorio Alsina 1473, vendí mi almacén San Juan 1454 al 56. Reclamaciones 3 días.—José L. Porcile, abril 21 de 1917. v24

AVISO AL PUBLICO Y COMERCIO, QUE con intervención de los martilleros públicos Gandioso hermanos, oficina Belgrano 1548, he vendido a los señores Manuel Piñeyro mi negocio de lechería calle Lima 1343, reclamaciones 3 días. Vendedora, Estéfana García, único aviso.

AL COMERCIO—AVISO QUE HE COMprado bajo inventario y tasación practicado por el balanceador y martillero público señor Juan Solari, esc. Moreno 2200, el negocio de restaurant y café calle Laprida 556, a los señores Antonio Ameghino y Manuel Piñeiro, los que se consideren con derecho a algún reclamo, deberán presentarse en el término de tres días a contar desde la fecha, pasados los cuales no serán atendidos. Bs. Aires, abril 21 de 1917, comprador: Juan Tompetta.

AVISO AL COMERCIO QUE CON INtervención y bajo inventario tasación practicado por el balanceador y rematador público matriculado, S. Vaccaro con escr. Salta No. 152, U. Telef. 4550 y 5550, Lib. he vendido libre de gravamen mi negocio de almacén y fiambrería sito en esta capital calle Corrientes No. 2601 esq. Paso, al Sr. Alfonso Vázquez, los que se consideren con derecho a reclamaciones deberán interponerlas dentro de tres días a contar desde la fecha, pasados los cuales no serán atendidos. —Bs. Aires, abril 23|917.—Vendedor: Manuel Arjomil. v25

AVISO AL COMERCIO: QUE BAJO INventario tasación, practicado por el balanceador y rematador público don Tomás de la Fuente, escritorio Moreno 1301 y S. del Estero 291, U. T. 4972, Libertad, he vendido al señor A. González, libre de todo gravamen, mi negocio de almacén y despacho de bebidas, situado en esta capital, calle Chacabuco 1000, esquina a la de Carlos Calvo; los que se consideren con algún derecho o reclamo que hacer, deberán presentarse dentro del término de tres días, contados desde la fecha.—Buenos Aires, 23 de abril de 1917.—Vendedor, Manuel Ortigueira. v25

CAPITALISTAS: ¡OJO! ¿QUEREIS GAnar buenos intereses?, acudid inmediatamente a Belgrano 949.

CON INTERVENCION DEL señor JUAN Pascual, balanceador público, oficinas Victoria 1970, he vendido a la señora Telésfora Mariani de Silveira, mi casa pensión Lavalle 668.—María Montero, vendedora.

PARA CAPITALISTAS, SE OFRECE única ocasión para la colocación de capitales en la compra de una mina de bismuto, una de las más ricas del mundo, para formar una sociedad anónima, deseando retirarse el propietario actual. Por más datos se ruega dirigirse a casilla de correo 1838.

SOCIO 300 $ PARA ALMACENCITO, por ser sola, 15 $ libres, Moreno 1815.

SOCIO JOVEN, ACTIVO, CON 300 $ capital, para agencia comisiones, se precisa; por carta a I. F., Concordia 446. v23

COMPRAS VARIAS

CAJONES DE NAFTA CON LATAS, SE compran; por carta, Jujuy 1270. v23

COMPRAMOS VIDRIO VERDE CLARO de roturas a 30 $ la tonelada, Rawson 551.

COMPRO 15 O 20 METROS ARMAZON, precio barato, Cevallos 124.

CEBADA CERVECERA COMPRO hasta 1.000 bolsas, ofertas Lusardi, Matheu 152. v24

COMPRO CHAPAS, MADERAS, PUERTAS galpones, Rivadavia 3126, U. T. 4378 Mitre. v25

COMPRO 7 CELOSIAS DE HIERRO DE ocasión de m. 1.32x2.85, ocurrir calle Jujuy 1366, de 5 a 7 p. m. v23

GENERADOR ACETILENO "ALFA" para cien luces, poco uso, compro; casilla correo 1024. v23

SE NECESITA PRENSA CON DOS O MAS platos calentados a vapor, contestar Pampa 1586. v24

SE COMPRA CUTER O YACHT pequeño 12 metros máximun en buen estado, listo para navegar, dirigirse J. A. Saint Upery, casilla 76 Montevideo.

VENTAS VARIAS

BEBEDEROS CHAPAS 14 Y 16, AUStralianos, molinos, caños, depósitos, barato, Vera 288, Faimberg y Cía. v23

BALANZA SELLADA, ARMAZONES, mostradores, remato hoy a la 1 y 1|2, Humberto I 2800.

CINTAS CINEMATOGRAFO OCASION, vendo, cambio, compro, Caseros 1384.

CORTADORAS DE FIAMBRES VENDO A plazos, Bourdillon, Cangallo 820. v28

CHIMENEA DE 20 CENTIMETROS Y 1 estufa vendo, Pringles 255.

CAJAS REGISTRADORAS NATIONAL vendo todos los modelos, ocasión, Cangallo 820. v28

CAJA REGIST. NATIONAL 152, C. NUEva, balanza Toledo, vendo, Salta 152, Vaccaro. v24

CHAPAS de BRONCE GRABADAS, HAgo, 24x14, $ 7; 30x20, $ 11; 40x30, 22 $; cualquier sello goma 3 $; Sáenz Peña 153. v24

ELECTRICIDAD, TRASLADO ARTEFACtos, arreglos, barato, U. Tel. 5927 Av., Viamonte 658. v27

EN LA SUCURSAL SUR DE "LA PRENSA" calle Almirante Brown 836 (Boca), se reciben avisos para publicar en este diario en iguales condiciones de tarifa que en la casa central. perm.

VENTAS VARIAS

FUNDAS PARA JUEGOS DE SALA 20 $, para piano 8 $. Se atiende por carta o teléfono; Montevideo 414.—J. Despax, U. T. 2266 Libertad. Se manda a domicilio con muestra. v23

GRAN OCASION: SE VENDE UN BUEN tostador de café marca "Sirocco", en perfecto estado de funcionamiento, capacidad bolsa 60 kilos, tratar Salta 461, por correspondencia a S. A. C. P., misma dirección. v23

MOLDES DE CALZADO SE HACEN A precio módico, México 2191.

MOLINO A VIENTO AERMOTOR, RUEDA 8 a 14, con torre, vendo; Gral. Urquiza 47. v23

MOLINOS LISTOS PARA COLOCAR, caños, bombas, tanques, Córdoba 3466, Novoa. v30

MOLINOS A VIENTO, caños, BEBEDEros, tanques australianos, cilíndricos, cónicos y rectangulares, gran ocasión, Ecuador 60. v25

MOLINOS, TANQUES, BEBEDEROS, cilindros, caños, piezas repuesto, barato, casa de confianza, Triunvirato 173, Bluftein. v24

PARTICULAR POR MARCHA VENDE barato balanza para negocio, aparador, cómoda, sillas, colchones, camas, etc. Almagro 1727. v23

PLANTAS SE LIQUIDAN 10 MIL, CLAveles a 0.20, crisantemos a 0.40, rosales a 0.50, helechos a 0.10 todas con flores y muchas más clases de plantas se liquidan por edificación y por 3 días solamente, aprovechen, venta por mayor y menor, Cabildo 1749, Belgrano. v24

SE VENDE UNA VITRINA CRISTAL, mostradores y báscula grande, San Juan 810. v23

SE VENDE CUTER O YACHT PEQUEño, 12 metros máximum, en buen estado, listo para navegar, dirigirse J. A. Saint Upery, casilla 76, Montevideo. v30

VENDO 70 PICOS NUEVOS A ZAPA, MUY baratos, Provincias Unidas 1183.

VINO BLANCO, SAN JUAN, DE PRImera, vendo por casco, 26 cents. litro; Defensa 856. v23

VENDO TOSTADOR PARA TOSTAR café, maní, trigo, maíz, etc., inmejorable y completo, cargo 30 kilos, Azcuénaga 18. v23

VENDO DOS TANQUES 5.000 LITROS C. u., tirantera usada, construcciones, Thames 1420, tratar Uriarte 1483. v23

VENDO, APARATOS RAYOS X, NUEVO, completo, bobina 50 cm., tubos soporte, pantalla, etc., gran estufa desinfección, autoclavo completa y nueva, ropas, útiles, aparatos, baños, luz para instituto o sanatorio, Callao 44, 1o. v24

COMPRA Y VENTA DE LIBROS

AL CONTADO COMPRO LIBROS, DErecho, historia, librería Perfot, Santa Fe 1785. v23

A RECONQUISTA 320, COMPRO libros, toda clase e idioma, contado, Don Juan, Reconquista 320. v29

Compañía ARGENTINA DE LIBROS, compra toda clase de libros usados a domicilio, pagando el máximo y al contado, Cerrito 667. v28

COMPRA y VENTA de FONOGRAFOS MAQUINAS de ESCRIBIR y de COSER

A 0.50 VENDO DISCOS DOBLES, PUAS 1.50 millar, celebridades, 1.20 $, Salta 766. v24

GRAFOFONO COLUMBIAN NUEVO con 40 piezas, regalo 38 $, Montevideo 78.

MAQUINA SINGER ESCRITORIO, OTRA chica, barata, vendo, S. del Estero 551. v28

MAQS. ESCRIBIR USADAS, BARATO! coser nuevas, barato. Composturas; calle Maipú 272. v23

MAQUINA SINGER ESCRITORIO VENdo barata y dos sencillas, 25 y 40 pesos, Cangallo 1582.

MAQUINAS ESCRIBIR UNDERWOOD, Rémington, todos sistemas, otras desde 40 $, garantidas, Taller Composturas "La Maquinista", San Martín 343, frente "La Nación". v23

VENDO MAQUINA VAINILLAR, NUEVA, Singer, dos agujas $ 300, B. Mitre 2175.

COMPRA Y VENTA DE CARBON, LEÑA Y PETROLEO

CARBON Y leña DE TODAS CLASES, entregado a domicilio, Compañía Nacional de Carbón, Suipacha 117, U. 529, Mitre; Coop. 3792, Central.

LEÑA EN ASTILLAS PARA COCINA vendo a 26 $ los mil kilos, Mansilla 3043.

PERSONAS BUSCADAS

A JULIA LARRINAGA LA BUSCA SU hermana Rita, Cramer 1342, Colegiales. v24

ESCARMENDI FRANCISCO, LO BUSca su hermana por asuntos de familia, Salguero 2207. v23

SE DESEA SABER EL PARADERO DE Olimpia Carpente. Puede ver a su hermano en la dársena Sur, barco español "Carlos", Antonio Carpente. v24

SE DESEA SABER EL PARADERO DE José Sierra. Puede ver a su primo Constantino Galvar, en la dársena Sur, barco español "Carlos". v24

Señora C. C. DE PODESTA, QUE COMpró, de Don Mauricio Socolovsky, 2 lotes de terreno situados en la calle Seguí entre las de Espinosa y Cucha Cucha, marcados en el plano con los números 41 y 42, manzana M. Se la ruega presentarse con la libreta que la acredita como adquiridora, para proponerle un arreglo ventajoso, en la oficina del señor Hug., calle 25 de Mayo 214, esc. 82, de 9.30 a 11 a. m., excepto los sábados. v24

EXTRAVIOS Y HALLAZGOS

AYER 22 de ABRIL HA SIDO perdido de la Dársena a Entre Ríos, en la línea 63, una cartera conteniendo plata uruguaya y argentina; se ruega a quien la haya encontrado, devolverla con los apuntes y documentos que contenía, guardándose el dinero, a la calle Rioja 1410.

CACHORRO DE CAZA, BLANCO, CON manchas amarillas, se gratificará al que lo entregue en la calle San Luis 2739, casi esquina Pueyrredón, obedece al nombre de York. v23

EXTRAVIE LIBRETA DE CUENTAS Y una guía de campaña de dos caballos tordillos. Gratificaré devolución a Venezuela 3206, José Fiaño. v23

GRATIFICO DEVOLUCION DE UN SObretodo, olvidado en un auto al Jardín Zoológico, el domingo 22; Patagones 727. v24

LIBRETA DEL BANCO ESPAÑOL DEL Río de la Plata, agencia No. 1, Pueyrredón 185, a plazo fijo, L. 5, f. 259, a nombre de José González (No. 6), se ha perdido; se ruega devolverla al mismo Banco. v23

PERDIDO MONEDA DIEZ DOLARES oro del año 1913, con anillo y cinta negra, se abonará su valor a quien la entregue a Roland, Cangallo 2155.

SE EXTRAVIO GATO GRANDE, NEGRO y blanco, con un ojo manchado, devolverlo Río de Janeiro 88, se gratificará.

SE HA EXTRAVIADO PERRITO PELO largo marrón nombre Tom, devolverlo Sadi Carnot 914, se gratificará.

SE GRATIFICARA A LA PERSONA QUE devuelva un perrito que se ha perdido por la calle Estados Unidos al 4000, dirigirse Av. Vértiz 1254.

SE HA EXTRAVIADO EL DIA 8 CRTE., un paquete de documentos propiedad de José Ibarra, en la calle Corrientes desde Paraná a Callao; devolverlo Paraná 414, será gratificado.

COMPRA Y VENTA DE MAQUINAS

BALANCINES VENDO 2, GRANDE Y chico, piedra esmeril, sierra, pulidora y motores eléctricos, México 1739. v30

BALANCIN A FUERZA MOTRIZ, VENdo en 180 $, otro a mano en $ 140, Pringles 255.

FAMOSOS ARADOS "EL GUANACO" CON sembrador, nuevos, líquido cinco, Castelli 269. v24

INYECTOR DE ALIMENTACION DE calderas, diámetro descarga 2 3|4 pulgadas, pudiendo funcionar presión variable entre 5 y 10 atmósferas, una válvula toma vapor mismo inyector, un robinete de paso toma de agua; se necesita, nuevo o en perfecto uso; Perú 237. v24

MAQUINAS DE TEJER MEDIAS, USAdas, compro, Sr. Ventura, Montevideo 643. v23

MOTOR SEMI-DIESEL, GAS-OIL, NUEvo, 20 caballos, completo, con todos los accesorios, vendo, B. Mitre 760. v23

MOTOR, MAQUINARIA Y CABLES para ascensor, en perfecto estado, se vende; Tucumán 1665.

MAQUINAS PARA TODO USO, PERFECto estado, baratas, caños, chapas, etc., The Barbicane Co., Lavalle 1521.

MAQUINAS, MOTORES DE 100 HP. Y DE 50 HP. trasmisiones, ferretería, vean remate de hoy, A. Chavin.

MOTOR PORTATIL RUSTON 27 CABAllos y vertical con caldera 8 a 12 vendo Uspallata 940, casi M. de Oca. v23

MOTORES ELECTRICOS, VAPOR, nafta, máquinas industriales, mercaderías, etc., de ocasión, compra y vende "La Mecánica", Herrera 414. v26

MAQUINAS TRITURADORAS Y PULVErizadora de minerales y vegetales, motores a vapor de 40 HP. Machimbradoras, tupí, martinetes a correo, piedras de afilar, etc., se venden, Lima 873. v23

SE VENDE MAQUINA CIRCULAR DE tejer medias, San Juan 2915.

SE VENDEN BALANCINES AUTOMOTIcos, Rincón 1321.

SE VENDEN CILINDROS DE PLANchar suela, Rincón 1321.

SIERRA SIN FIN GUILLIET CASI NUEva, de ocasión se vende $ 320, Juramento 2608, Belgrano.

TORNOS 3 PARA RELOJEROS, DE ALta presión, vendo; San Juan 2583.

TORNO MECANICO Y FRESADORA SE compra, por carta, Alsina 3039, depto. 3.

TORNO CHICO, TRASMISION, POLEAS, correas, prensas, máquina agujerear, piedras esmeril y agua se venden, Rivadavia 3031. v23

COMPRA Y VENTA DE MAQUINAS

VENDO MAQUINA DE TEJER MEDIAS reformada, General Paz 2742, Belgrano.

VENDENSE MOTORES 12 CABALLOS tracción, perfecto estado, 1.600 $ uno; Tevlen-Azcuénaga, Central Argentino v30

VENDO MOTOR HORIZONTAL DE 8 caballos, dos volantes marca Triunfo, poco uso, 650 $, Emilio Mitre 58, Tigre, F. C. C. A. v24

MATERIALES DE CONSTRUCCION

A 1.20, 3x9, TIRANTES TEA, 0.75, 3x6, 0.50 3x4 y 0.38 3x3, B. Irigoyen 1544. v23

A $ 3, 5, 7, 15, 25 y 35; MAS DE MIL puertas y ventanas nuevas, Charcas 2940. v28

A 56 $ EL MILLAR, BALDOSAS COLOradas, nuevas, vendo 50,000; Salta 1953. v24

A 75 CTS. EL METRO LINEAL TIRANtes 3x6 nuevo, 8x8 a 38 y 1x3 a 12 1|2, Charcas 2940.

A 12 1|2 CTS. EL METRO LINEAL MAchimbre 1x3 nuevo de 1ra. y 1|2x6 a 14, Charcas 2940. v28

A $ 180 CASILLAS DE MADERA DESARmables nuevas, pida catálogo, Charcas 2490. v28

A $ 3.70, CHAPAS CANALETA 6' Inglés nuevas; 7 $ 3.75; 8 $ 4.25; 9 $ 5.30 y 10 $ 6.10, Charcas 2940. v28

A B. IRIGOYEN 1544, LIQUIDA CHApas, tirantes hierro y madera, materiales usados. v23

A 0.25 CTS. METRO 3x3 Y 8x4 CHAPAS cinc desde 0.50 cts., usados, Pueyrredón 623. v23

A COMPRAR PUERTAS, VENTANAS, celosías, rejas, materiales 1a. clase, Esparza 43, a media cuadra Rivadavia 3800. Pidan catálogos. v24

AHORA ES EL MOMENTO, LIQUIDO galpones, máquinas, chapas, puertas, celosías, columnas, ventanas, tranqueras, postes 3x3, 4x4, alambre tejido, cenefas, barandas, gallineros, caños, San Juan 2646. v24

CHAPAS, TIRANTES HIERRO Y TEA, machimbre, caños galv., vidrios de piso, puertas, etc., vende, Independencia 2770. v25

CHAPAS DE 6 A 10 PIES, 1er. USO, gran lote de maderas, machimbrado, como nuevo de 1x6, tea, urgente, Pueyrredón 115.

CHAPAS CINC BUEN USO, TIRANTES madera, todas medidas, hierro I, rieles, machimbre, puertas, ventanas, persianas, postes quebracho, alambre tejido, cabriadas, tablas, tablones, vendo Salta 1953. v24

EL PAMPERO, GRAN DEPOSITO DE materiales usados, baratos, México número 4839. v5m.

LIQUIDO PUERTAS, VENTANAS, CELOsías, material usado, Provincias Unidas núm. 65.

LIQUIDO, COMO NUEVO, PUERTAS zaguán, cancel, negocio, patio, cocina, w. c., ventanas, celosías, piso, cielo raso, alfajías, listones, tablas, tablones, tirantes 2x3, 3x3, 3x4, 3x6, 3x9; chapas de 4, 5, 6, 7, 8, 9 y 10 pies; caños, bombas, tanques, etc; Rivadavia 3126 (U. T. 4378 Mitre). v30

MADERAS PARA CARPINTEROS Y muebleros, molduras, vean remate hoy, A. Chavin.

MIL CHAPAS CINC DE 4 A 10 PIES, tirantes, machimbres, tablas, tablones, puertas, ventanas, columnas, etc., usado, vendo barato; Pavón 1450. v23

TABLONES Y TIRANTES USADOS vendo, obra, Santa Fe 1225.

VENDO POLVO LADRILLO ESPECIAL pesos 3.50 m. c., material usado, P. Unidas 65.

VENDO 2 ESPLENDIDOS GALPONES casi nuevos 10x22 metros cada uno, con instalaciones de box, Rivadavia 3126, U. T. 4378 Mitre. v25

AVISOS VARIOS

A QUIEN NOS PROPORCIONE DATOS para obtener construcciones, remuneraremos bien; T. Olazábal 4119. v23

ATENCION!! ENCARGUENOS SUS COMpras, ventas y comisiones, The Barbicane Co., Lavalle 1521.

SE AVISA A LOS DEUDOS DE JOSE VIcente Di Alba, de Vicente Ortega y de Carmen R. Molina, que dentro de treinta días de esta fecha, retiren los restos depositados en la bóveda del señor Antonio Schettino, en el cementerio del Oeste; pasados los cuales se depositarán en el osario. —Abril 3 de 1917. v3m

COMPRA Y VENTA DE AUTOMOVILES y ACCESORIOS

AUTO ITALIANO "SCAECHI" FAETON casi nuevo liq. $ 4.200, Cangallo 1974.

AUTO LANDAULET DOBLE VIDRIO, luz eléctrica, de lujo, alquilo, Arenales 1546

AUTO FAETON DURKOPP MAG. Bosch carb. Zenit liq. 950 $, Cangallo 1974.

AUTO ITALIANO FAETON, CAMPO, vendo urgentemente 900 $, Rivadavia 4973.

AUTO "PANHARD" LIMOUSIN 18|24 limousin liviano vendo $ 2.800, Cangallo 1974.

ATENCION!... CARROCERIA NUEVA y elegante, líquido urgente, San Juan 2252. v23

AUTOMOVIL "OVERLAND" SE VENDE, Rivadavia 3591, tratar directamente, 2o. piso. v23

AUTOMOVIL, LANDAULET LIMOUSINE en perfecto estado, vendo, verlo y tratar Bmé. Mitre 2379. v24

AUTOMOVILES, RECIBEN EN depósito y para venta, a precios módicos, casa de F. Cazes, Victoria 3462. v24

AUTOMOVIL DAIMLER REGIO, VENDO, perfecto estado, 48 hp., tratar Territorial, 25 de Mayo 140.

AUTOMOVIL señora, VENDO URGENTE, Fiat landaulet 16 HP, a toda prueba, $ 1,600, Guemes 3544.

AUTOS LA COTIZADORA, MORENO 722, vende de campo y ciudad, de las mejores marcas europeas, voiturettes, limousines, faetones, camiones, landaulets, chassis, gran ocasión.

AUTOS RENAULT, LA CASA CABAL ha adquirido todo el stock de autos Renault, nuevos, que había en esta plaza y los ofrece al público a precio de verdadera ocasión, Callao 11. v23

AUTOMOVILES: GRAN TALLER REPAraciones en cualquier marca de motor, especialidad en los norteamericanos, recibo trabajos de la campaña, H. E. Adams, excapataz mecánico de la casa Studebaker, Bulnes 739, B. A. v25

COMPRO AUTO PANHARD LEVASSOR a cadena, Pozos 841. v28

CAMION FRANCES, U. D. P., 60 HP., casi nuevo, se vende, Alsina 3238.

CUBIERTAS, CAMARAS FIRESTONE nuevas 30x3 1|2, ocasión vendo baratas, Pavón 1045. v25

CARROCERIAS, EN BUEN USO, VENDO una limousine y un landaulet, ocasión, Pozos 841. v25

COMPRAMOS VOITURETTE, EUROPEA perfecto estado, Pasaje Güemes, escritorio 323.

DESEA VENDER HOY SU AUTO? TRAIgalo al Tattersall Ayacucho 768, enos, mes pedidos. v27

FORD DOBLE FAETON EXCELENTE estado, precio muy razonable, tratar J. Martínez, Lavalle 1067, de 2 a 4.

ITALA LANDAULET 12-16 HP., APTO para taxi., ocasión vendo, Pozos 841. v24

MERCEDES DOBLE FAETON, MUY BArato se vende, Rivadavia 842, dep. A.

MAGNETOS BOSCH Y CARBURADORES Zenit, compro y vendo, Pozos 841. v28

RENAULT 12-16, DOS CARROCERIAS, vendo, Boulogne Sur Mer 446.

RENAULT 20 HP., LANDAULET particular, doble vidrios, perfecto estado, vendo barato, Andes 1148.

RENAULT, MERCEDES, NAPIER, PEUgeot, Mitchell, Buick, chatita Ford, vende Alsina 1031.

SE VENDE CARROCERIA LANDAUlet en buen estado; Balcarce 212. v23

SE VENDE AUTOMOVIL LANDAULET en perfecto estado, a prueba, precio reducido; Chile 2181.

SE COMPRAN REPUESTOS Y RUEDAS de automóviles marca l'Pierron, por carta a M. N. P., Alvarez Thomas 460.

SE RECIBEN AUTOS Y COCHES EN depósito a precio reducido, con gran comodidad, Progreso 2947, Garage Imperio.

TAXI CHENARD WALKER VENDO, Cerviño 3126. v24

TATTERSALL, AYACUCHO 768, AQUI encontrará Vd. los mejores autos particulares. v27

VOITURETTE BABY, 9 HP., GRAN ocasión vendo, Pozos 841. v24

VOITURETTE LIQUIDO TRES EUROpeos, Exposición Cangallo 1974.

VENDESE RENAULT 4 CILINDROS, Proto y voiturette; Charcas 2549. v23

CHAUFFEURS PEDIDOS Y OFRECIDOS

A PARTICULARES enseño MANEJO Y técnica auto, cualquier marca, Rivadavia 2725. v24

CHAUFFEUR MUY COMPETENTE Y buenos informes, se ofrece, Chile 864, pieza 4.

CHAUFFEUR JAPONES, PARA AUTO Ford, necesito, para la campaña, con buenas referencias, Córdoba 2415, de 9 a 12 m. v23

CHAUFFEUR JOVEN, SIN PRETENSIOnes se ofrece para cualquier trabajo, dará buena garantía, Billinghurst 1666, a J. V.

CHAUFFEUR SE OFRECE, SIN PREtensiones, bien práctico, habiendo sido empleado de investigaciones; dirigirse a R. A., Virasoro 2336. v24

CHAUFFEURS: ACADEMIA ITALIANA, enseñanza rápida con varios automóviles, lecciones día y noche, manejo y teoría 30 $; no cobra adelantado, Güemes 3544. v31

DESEO APRENDER A MANEJAR Y mecanismo auto Overland, Cangallo 786, Andriani. v23

ANIMALES Y RODADOS

AZCUENAGA 726, 400 CARRUAJES Y guarniciones, líquido a cualquier precio. v30

ALTO; BREACKS, MILORES EN BUEN uso y nuevos líquido por cesación de negocio, Cochabamba 2266.

AMERICANAS, BREACKS, MILORD, faetón, sulkys, coches para campo vendo, P. Maestro, Montevideo 126.

ATENCION: CARRUAJES PARA campo y sulkys todas clases; vendemos, Callao 255. v27

ATENCION! CARRUAJES Y COCHES DE campo en cualquier estado de uso, particular, compro, por carta a V. H. M., Maipú 452.

BREACK GRANDE, POCO USO, VENDO barato; Gazcón 73. v24

BICICLETAS, MOTOCICLETAS, MAQUInas de escribir, baratas, buen estado, The Barbicane Co., Lavalle 1521.

CABALLO DE TIRO A PRUEBA VENDO, Humahuaca 4641.

CABALLOS DOS, TIRO Y SILLA, SAnos, clase, gordos, juntos o separados, vendo; Victoria 4098. v23

DE SILLA UNA YEGUA DE TRES años, mansa y de excelente andar, se vende, Montevideo 950. v23

DESEO COMPRAR CARROS DE 4 RUEdas para cargar 4000 kg., ofrecer por carta cantidad, precio y punto donde se encuentren a F. A., B. Mitre 489. v24

EXPOSICION VEHICULOS DE FCO. DIchio y Cía se trasladaron a Callao 255. v24

FUNEBRES MUY ELEGANTES, CON cortinados especiales, americanas para campo con cristales y también con cortinas, de 6 asientos, faetón muy elegante, cortinados bordados para capillas y otros artículos de cochería, se liquidan baratísimos, en La Plata, calle 56 número 726. v20

GALLINAS DE RAZA SE COMPRAN; por carta, ofertas y precio a C. V., San José 1095. v24

HOY A LAS 2 P. M., REMATARE EN Cangallo 2551 al 99 lo sig: 100 caballos, potros y yeguas, entrando especiales de tiro y silla, gran cantidad de rodados, lonas y guarniciones etc., Naté.

MILORD BUENO SE VENDE, TRATAR Los Patos 2525, de 6 a 12 m. v29

MOTOCICLETA PIERCE, 4 CILINDROS, 7 HP., vendo en $ 330, Piedras 451.

MILORD, LLANTAS DE GOMA, breack, sulkys, chatitas, vendo; México 3080. v25

MOTOCICLETA WANDERER 3 HP., 2 cilindros, buen uso, vendo 180 $, Piedras 451.

MOTOCICLETA BAT CON SIDECAR 8 HP, se vende y varias marcas, Vieytes 1225. v24

MILORD IMPORTADO, PARTICULAR, paño verde, nuevo, coupe, caballos alazanes, tiran solos, guarniciones de yunta y de solo, riñoneras, etc., vendo; Corrientes 1934.

PERROS OVEJEROS COLLIE, BULLDOG, policía, guardianes, bullterrier, Pomerania, gatitos Angora; Humboldt 2342. v25

SE VENDEN DOS JARDINERAS PANAdero, una usada, Gallo 984. v23

SIDECAR TIPO "INDIAN" SE COMpra; ofertas por carta R. Bernal, calle 7 No. 696, La Plata. v24

SE VENDEN DOS LINDOS CABALLOS de tiro y silla, uno es alazán de pedigree, Las Heras 2700. v23

VENDO MOTO HARLEY CON SIDEcar flamante, Posadas 1227. v24

VENDO CHATITAS ATADAS Y carros media-changa, Honduras 4240.

VACAS Y OVEJAS DE CRIA COMPRO. No admito intermediarios; Soler 3834.

VENDO CABALLO ESPECIAL PARA charret o americana, raza fina, Uriarte 1483. v23

VENDO UN CANASTO DE 4 RUEDAS, único en Buenos Aires, con petizo de tiro a solo y de andar, Cabrera 3056.

ALQUILER de CASAS y DEPARTAMENTOS

ALQUILASE CASA Y DEPARTAMENTO Independencia 1544. v26

ALQUILO 150 $, CASA MODERNA, 7 piezas, etc., Castelli 265.

ALQUILANSE CASAS NUEVAS, COMOdas y centrales, Cerrito 535 y 543.

ALQUILO CASA 7 PIEZAS, JARDIN, elect., gran terreno 110 $, Parral 246.

ALQUILASE LINDA CASA MODERNA, 7 piezas, 135 $, San José 1920. v24

ALQUILASE CASA 9 PIEZAS, 2 baños, 250 $, Uruguay 745, verla de 1 a 5. v24

ALQUILO CASA, LORIA 931, SALA, 2 piezas y galpón, 2 pisos, tratar de 1 a 4. v24

ALQUILO CASA ALTA UNICO PISO, 8 p., 2 s., baño completo, nuevo, Río Bamba 358, 8 a 12. v24

ALQUILASE CASA REGIA, 7 PIEZAS, baño, hall y demás comodidades, actualmente la ocupa su dueño; Garay 2624.

ALQUILASE CASA Gral. URQUIZA número 1791, cuatro habitaciones y dependencias, Abierta de 9 a 12 m. v25

ALQUILASE CASITA MODERNA, FRENte est. Colegiales, todas comodidades, Moldes 693. v24

ALQUILASE CASITA CHICHE, NUEVA, 5 piezas, baño instalado, Libertad 318, 2o. piso, 150 $. A gente seria. v24

ALQUILO CASA ALTOS, 4 HABITACIOnes y confort; Guatemala 5147, Palermo. v25

ALQUILASE PLAZA MAYO, VICTORIA 452, casa de 10 piezas y dependencias, alquiler $ 230.

ALQUILASE CASA CENTRAL, PARA familia, Lima 380, 2o. piso, abierta de 9 a 11. v25

ALQUILO PARA FAMILIA CASA CORdoba 341, en $ 170 mensuales; tratar Sarmiento 1320, escritorio 14. v23

ALQUILASE CASA CONFORTABLE, MOderna, de 6 habitaciones y baño instalado, Corrientes 1719. v24

ALQUILO 33 $ CASITA DOS CUADRAS estación Bernal, 3 piezas, aguas corrientes, luz eléctrica, gas, Vaccari 293. v23

ALQUILASE EN 220 $, CASA ALTA, 9 hab. y comodidades, Santa Fe 3310, abierta de 2 a 4 p. m. v23

ALQUILASE LINDA CASITA, 4 GRANdes habitaciones, mucha luz y aire, Venezuela 287. v23

ALQUILO CASA CANGALLO 442, PRImer piso, 8 piezas, baño y cocina, llaves en la joyería de al lado, tratar de 9 a 13; en Suipacha 153. v23

ALQUILASE CASA ALTA, MODERNA, bien decorada, independiente, seis habitaciones y servicios, precio 170 $, Humberto 1219, abierta de 1 a 5. v23

ALQUILO CASA NUEVA, SALA, COMEdor, 3 dormitorios, cloacas, agua corrientes, luz eléctrica, 65 $; Belén 562, llaves 564, tratar Independencia 2072. v23

ALQUILANSE COMODAS CASAS BARAtas, con piezas, servicio y baño, Venezuela 660, piezas 10, Victoria 828, 2o. piso, San Lorenzo 235, pieza 7.

ALQUILASE BUENA CASA ESQUINA, central, especial para academias, pensión, sociedad, amplios salones a las 2 calles, Victoria e Irigoyen 94. v24

ALQUILO CASA DE 3 PIEZAS, FRUtales y aguas corrientes al lado del adoquinado, a 2 cuadras del 99 y 6 del subterráneo, en 30 $; Canalejas 3372, Flores. Tratar México 1524.

ALQUILASE CENTRA CASA baja, Carlos Pellegrini 1320 en el centro aristocrático de familias. La casa está habitada, se desocupa a fin de mes, verla de 2 a 5. v25

ALQUILO DEPARTAMENTO DE SALA, comedor, escritorio, vestíbulo, tres dormitorios, cuarto de baño, cocina, pieza de servicio, w. c., con ascensor y calefacción, Piedras 180. v25

ALQUILANSE COMODAS CASAS baratas, piezas servicio, baño, Montevideo 170, pisos 1o. 2o. y 4o. piezas 4 y 5, baño con artefactos y ascensor, Alsina 1691 y 1693, piezas 8, baño, artefactos, Solís 170, piezas 7, de 5 y 6 piezas Humberto 813, 827, 829, Juncal 3414, Chile 351, Cevallos 818.

ADMINISTRACION DE PROPIEDADES de Joaquín J. Cueto y Cía., San Martín 186. En alquiler:
RIVADAVIA 6660, departamento de cuatro piezas, cuarto de baño y dependencias; verlo todo el día. Hay encargado.
SAN JUAN 1063, piso en casa moderna, de 7 piezas, 2 cuartos de baño instalados y dependencias, ascensor; verlo todo el día.
ALSINA 1717 y 1727, casas altas y bajas, compuestas de 6 habitaciones, tres de servicio y dependencias; verlas todo el día, de 9 a 12 y de 2 a 5 p. m.
PEÑA 2539, departamentos de 3 piezas, baño y cocina; verlos todo el día. Hay encargado.
LIMA 1159, buen piso, compuesto de sala, comedor, 6 habitaciones, baño, cocina; verlo todo el día; llaves al lado.
ARENALES 2896, departamento moderno, compuesto de sala, hall, comedor, 2 dormitorios, baño instalado y dependencias; verlo todo el día.
LOCALES Y ESCRITORIOS
SAN MARTIN 186 y Balcarce 161, amplios escritorios, en 1o. y 2o. pisos. Hay ascensor. Para verlos todo el día.
CEVALLOS 232, local para negocio; verlo todo el día; llaves al 236.
SANTA FE 4954, gran cochera con amplios boxes para caballos, apta para depósito de carros; verla todo el día; llaves al lado.
TUCUMAN 732, espacioso local con su sótano correspondiente. Edificio nuevo; verlo todo el día.
VIAMONTE 1594, local en edificio moderno, con sótano; verlo todo el día; llaves al 1596.
SARMIENTO 1760, esquina Callao, hermoso local para negocio, con sótano y entresuelo, casa nueva; verlo todo el día.
INDEPENDENCIA 1561, localcito, con habitaciones para familia; verlo todo el día; llaves al lado. v24

BANFIELD, ALQ. CASA, MAIPU 795, 30, 3 p., tratar B. de Irigoyen 655.

BELGRANO—ALQUILASE CASA MODERna 7 piezas, jardín, fondo, cochera, todo confort, tranvía a la puerta 130 $, Cuba 2872. v24

CASITA SE ALQUILA, PRECIO MODIco, Pasaje Bollini 2187. v2

CASA LIBERTAD 846, 8 PIEZAS, SE alquila. v23

CASITA CHICA, TODAS COMODIDADES, se alquila, Guardia Vieja 4317. v26

ALQUILER de CASAS y DEPARTAMENTOS

CASAS ALQUILANSE, AL INTERIOR; Sarmiento 971. v24

CASA ALQUILO, HUMBERTO I 469; NO hay papel; verla de 1 a 5. v24

CASITA MODERNA SE ALQUILA AL Norte, calle Peña 2693, barata.

CASA MODERNA SE ALQUILA, SOLIS 1138, tratar al 1180. v24

CASA 12 PIEZAS, PATIOS, ALQUILO 230 $, Lavalle 1722, verla 1.30 a 2.30.

CASA 5 PIEZAS, DEPENDENCIAS, ALquilo, 85 $, Independencia 1829.

CASA MODERNA, 7 PIEZAS, DEPENdencias, Av. de Mayo 1168, 200 $.

CASA MODERNA, 6 PIEZAS, 130 $, Soler 3823, verla de 9 a 10 y 4 1|2 a 5 1|2.

CASA 6 PIEZAS, DEPENDENCIAS, ALquilo 130 $, Bermejo 20.

CASA BAJA 4 PIEZAS, baño ETC, ALquilo, Andes 828.

CASA MODERNA, 7, PIEZAS, DEPENdencias, alquilo 160 $, Victoria 1171.

CASITA ALQUILO, ACASUSO 7006, 2 PIEzas, $ 17. Otra: Caaguazú 7264, $ 14, con aguas corrientes. v24

CASA ALTOS CON 5 HABITACIONES Y demás dependencias se alquila, Paso 474. v24

CASA EN FLORES, LUZ ELECTRICA, fondo, pieza para servicio, tranvías a plaza de Mayo y Palermo, Boyacá 448.

CASA ALTA 6 HABITACIONES, alquilase, Sáenz Peña 1029, de 9 a 11 y 3 a 5. v25

CASA ALTA FRENTE CANNING $ 60 Y departamentos cómodos 30 $, 35 y 40, alquílanse, Canning 1426, hay cloacas. v25

CASA ALQUILO, THAMES 1826, SALA, 3 piezas y demás comodidades, ver y tratar de 3 a 5 p. m., en la misma. v23

CASA ALQUILO, LIMA 630, 110 $, MOderna, 3 piezas, altillo, sótano, baño, etc. v23

CASITA 3 PIEZAS, 2 CUADRAS SUBTErráneo, aguas corr., se alquila; Rafaela 4302, 50 $. v23

CHALECITO ALQUILASE, CON TERREno, en Lanús Oeste, Carlos Caraza 4591, tratar en el mismo o Alberti 133. v23

CASA NUEVA, 4 PIEZAS, 4 CUADRAS subterráneo J. Ma. Moreno, alquilo 75 $, Viel 314. v23

CASA GRANDE, PARA FAMILIA, ONCE habitaciones, tres salones a la calle, calefacción, etc., Perú 557. v23

CASA ESQUINA, MODERNA, DE TODO confort, once piezas tres de servicio, 7 balcones, calefacción, etc., Defensa 1111. v23

CASITA-DEP., MODERNA, 4 H., CLOAcas, electr., alquílase, 60 $, Giribone 237. v23

CASA-QUINTA EN HAEDO "VILLA DAmel", 6 piezas, molino, frutales, 70.000 v. c., alquílase 100 $, tratar Senillosa 130. v24

CASITA CHICA ALQUILO 4 HABITAciones y demás comodidades, precio 50 $, Avellaneda 1541, tratar Rivadavia 2600. v24

CASA FLAMANTE, 6 PIEZAS, baño, CAlefacción, azotea, cloacas, luz y campanillas eléctricas, 100 $, Amenábar 2399, Belgrano, de 2 a 6.

CASA ALTOS ALQUILO, MODERNA, 6 lujosas habitaciones, 1 servicio, vestíbulo, demás comodidades, Cochabamba 2314, tratar de 9 a 11.30 y de 3 a 5. v25

CHALET DE ALTOS, ALQUILO 90 $, 2 cuadras estación Bernal, Vaccari 243, 10 piezas, vestíbulo, 2 baños, aguas corrientes, gas, luz eléctrica. v23

CASA ALTA, 1er. PISO, RIVERA 85, 2 salas, 4 dormitorios, comedor, baño instalado, cocina, servicio de agua caliente, etc., 150 $. Abierta de 9 a 12. v23

CASA ALTA, 7 HABITACIONES Y DEmás comodidades, Bartolomé Mitre 4444 y Río Janeiro, se alquila, precio 110 pesos, con buena garantía, tratar Victoria 654, abierta de 9 a 11 y 2 a 5. v23

CASA CON SALA, 4 HABITACIONES, Y demás dependencias, amplio sótano y mucho fondo, Heredia 954, alquiler 70 $, a dos c/ de los tranvías de Triunvirato, Alvarez Thomas y El Cano, Abierta de 8 a 5 p. m.

DEPARTAMENTO CONFORTABLE, 4 piezas, alquilo, San Juan 977. v25

DEPTO. NUEVO, AIREADO, 4 PIEZAS, b., coc., 65 $; M. de Oca 250. v23

DEPARTAMENTO MODERNO SE ALquila barato, Tres Sargentos 421. v23

DEPARTAMENTO 65 $, BALCON Y COmodidades; Venezuela 2464. v23

DEPARTAMENTITO 2 PIEZAS, 35 $, Gurruchaga 2157 (Palermo). v23

DEPARTAMENTOS DE CINCO PIEZAS, independientes, 80 $ por mes, Perú 863.

DEPARTAMENTOS DE TRES PIEZAS Y demás comodidades a 70 $, Defensa 1123

DEPARTAMENTO ALQUILASE 3 PIEzas y 1 de servicio 70 $, Larrea 366.

DEPTO. ALQUILO, 3 PIEZAS, baños, $ 50, General Hornos 1480, B. al Norte.

DEPARTAMENTO SE ALQUILA, VICTOria 1322, $ 60, tratar, Suipacha 129. v23

DEP. BAJO, SIN ALTOS, 3 PIEZAS grandes, gran patio, etc., 50 $ Garay 2368. v25

DEPARTAMENTOS DE 3 PIEZAS, ALquilo 70 y 75 $, Sgo. del Estero 445. v24

DEPARTAMENTO 2 PIEZAS, SOL Y aire, servicios completos, 42 $, Jujuy 1442.

DEPARTAMENTO SE ALQUILA, 3 PIEzas, 1 de servicio, 70 $, Independencia 2270.

DEPARTAMENTO SIN ALTOS, BIEN ventilado, 2 piezas grandes, servicio, alquílase; Soler 3217, último precio 50 $.

DEPART. CUADRA SUBT. CABALLITO, 3 piezas, patio, Colpayo 139; llaves al 137, 50 $. v23

DEPARTAMENTO MODERNO, TRES piezas y demás comodidades, se alquila, Alsina 2168. v23

DEPARTAMENTOS AMUEBLADOS, LUjosos, 5 y 9 piezas, alquílanse, Viamonte 752, 776 y Lavalle 730. v13m

DEPARTAMENTO 4 PIEZAS, A LA calle, baño completo, alquílase; Estados Unidos 2006. v23

DEPARTAMENTO LUJOSO, CON 3 HAbitaciones y servicio, se alquila, Estados Unidos 2652. v24

DEP. 2 Y 4 PIEZAS, 1 SERVICIO, baño completo, agua caliente, 45 y 75 $, Rioja 1082. v25

DEPARTAMENTO VENTILADO, GRAN balcón a la calle, sala, piezas y buen patio alquílase en 100 $, Bdo. Irigoyen 566. v24

DEPTO. MODERNO, 3 PIEZAS, 2 CHIcas, baño completo, gran patio, teléfono, regentado por sus dueños, a matrimonio decente, alquilo 85 $, Gallo 1249.

DEPARTAMENTO A LA CALLE, DE 4 piezas y uno interior, de 3 piezas, alquílase, Rivadavia 2786, precio $ 120 y 75; tratar Maipú 66. v29

DEPARTAMENTO LO MAS MODERNO, 4 piezas, cocina, baño completo, con servicio de agua caliente, etc., 100 $; Pueyrredón 1146. v23

DEPARTAMENTO, CASA MODERNA, INdependiente, 4 piezas, baño, cocina, lavadero, terrazas, etc., 40 $, Saujil 129, tranvías 6, 65, 47. v23

DEPARTAMENTOS CENTRALES Y MOdernos, frente al Palacio de Justicia, compuestos de hall, 5 piezas, dependencias, servicio, baño caliente y frío, instalado y servicio de calefacción, alquílanse Lavalle 1312, tratar Venezuela 678. v23

EN EL BARRIO NORTE SE ALQUILA casa moderna, con calefacción, sala, hall, escritorio, comedor, office, siete dormitorios, tres cuartos de baño, cocina y cuartos de servicio. Para verla de 2 a 4, Arenales 945, tratar Arenales 951. v24

EN SAN FERNANDO, A UNA CUADRA de la estación F. C. C. A., Oeste, se alquila casa-quinta con 5 piezas, hall, baño, cocina, w. c., 2 piezas para servicio, terreno de 3.000 varas, recién refaccionada, calle 9 de Julio entre Lavalle y Belgrano; tratar J. Gaztelu, Av. de Mayo 575, de 1 a 5 p. m. perm.

FLORES, ALQUILASE CASA BAJA, REcién pintada, 9 piezas, 70 $, Monte 1565.

MAGNIFICA CASA CON 17 HABITAciones y toda clase de confort, alquílase barata, Corrientes 1657. v23

PETIT HOTEL, CON TODO CONFORT alquílase, Perú 1681, precio 350 $. v24

RODRIGUEZ PEÑA 178, ALQUILASE BOnito departamento, 7 piezas, baño instalado. Precio 180 $; tratar Bravo Barros y Cía. v25

SE ALQUILA CASA CHICA, MODERNA, Solís 511, razón Av. de Mayo 1111.

SE ALQUILA BUENA CASA 7 PIEZAS, 2 patios mosaico, 120 $ mensuales, Brasil 2520. v25

SE ALQUILA UNA CASA, CUATRO HAbitaciones y servicios; Cerviño 3596 esq. Cavia. v24

SE ALQUILA PRECIOSA CASA de altos con 9 habitaciones y todas comodidades verla calle Olaya 1037 entre Gaona y Chubut, Caballito. v23

SE ALQUILA CASA CUATRO HABITAciones, cocina, aguas corrientes, luz eléctrica, Camplohuelo 1376, esquina Warnes, 75 $. v23

SE ALQUILA UNA CASITA CHICHE EN Flores, calle Gaona 2185, tranvía 84 a la puerta, tiene 4 habitaciones, baño y cocina, galería, luz eléctrica, agua corriente, precio 70 $, tratar en la misma de 9 a 11. v24

SE ALQUILA TERRENO DE 3.000 MTS. cuadrados, con agua corriente, casa de madera, etc., a una cuadra de la feria de Villa Urquiza y a media cuadra de la estación Urquiza, F. C. C. A., tratar Piedras 575. 2o. piso, derecha. v23

SE ALQUILA ESPLENDIDA CASA CHAlet en la Barranca de Belgrano, Arribeños 1761, a 2 cuadras de la estación, 1 manzana de terreno comprendida entre las calles Arribeños, Pampa, Av. Vertiz y Virreyes, con grandes jardines, cochera o garage, gallinero, etc. Casa habitación con 15 grandes piezas, 2 cuartos de baño, 1 hall de 100 m., luz eléctrica y toda clase de comodidades, alquiler 700 $ al mes, verla y tratar de 2 a 5 p. m. en la misma o Cangallo 466. v26

ALQUILER de CASAS y DEPARTAMENTOS

SE ALQUILA DEPARTAMENTO MODERno, planta baja, muy cómodo, 4 piezas principales, 2 a la calle, con balcones, cuarto de baño instalado, con servicio de agua caliente, pieza de servicio, despensa, etc., Deán Funes 554. v23

SE ALQUILAN URGENTE: 2 ESPLENDIdas casas en Belgrano, con todo confort que se pueda desear: Nahuel Huapí 2505 esquina, a una cuadra de Cabildo y una de Congreso; la otra Cabildo 2681; con 7 y 5 habitaciones c|u. Construcciones modernas, hall, luz eléctrica, gas, agua corriente, cuarto de baño completo, calefacciones, cocina económica y a gas, azotea, cloacas, pileta para lavar, visitarlas para creer, precio 180 y 100 $; llaves y tratar Nahuel Huapí 2503. Verlas a todas horas.

ALQUILER de LOCALES y ESCRITORIOS

ALQUILASE GRAN LOCAL, 130 $, NEGOcio o depósito; Salguero 755. v23

ALQUILASE LOCAL PARA INDUSTRIAS salida a dos calles, Corrientes 4569. v24

ALQUILO GALPON, 20x11 y PIEZAS, Cangallo 1465.

ALQUILASE LOCAL MODERNO CON comodidades, frente al mercado, Lima 756.

ALQUILASE HERMOSO LOCAL NUEVO, con comodidades de familia, Salta 378.

ALQUILASE ESPACIOSO SUBSUELO, Av. de Mayo 684 esq. Chacabuco. v25

ALQUILASE LOCAL CON COMODIDAdes para familia, Salta 676, 130 $.

ALQUILO ESCRITORIO GRANDE amueblado, Victoria 1634, depto. 34.

ALQUILASE HERMOSO LOCAL, 3 HAbitaciones, para familia, Lavalle 2037. v24

ALQUILO LINDAS PIEZAS PARA EScritorio, precio barato; Victoria 788. v29

ALQUILASE GRAN CORRALON PARA caballos o depósito, con casa, Progreso 1464. v23

ALQUILASE LOCAL PARA NEGOCIO, con comodidad para familia y fondo, Canning 1483. v23

ALQUILASE LOCAL ESPACIOSO, COrrientes esq. Medrano, tratar Corrientes 1453. v23

ALQUILASE PLAZA MAYO, VICTORIA 448, sótano de 300 vs. cds. 100 $, tratar 452.

ALQUILASE ESQUINA CON ARMAZOnes cualquier negocio, comodidades para familia en 90 $, Cangallo 4402.

ALQUILASE ESPECIAL PARA CINE, baile, autos, asambleas, inmenso local centralísimo, sin columnas, 3 entradas, boletería, confitería, palcos, Cerrito 458. v25

ALQUILASE ESQUINA UNICA, NEGOCIO y 4 habitaciones, armazones, instalación eléctrica, agua corriente, Camacuá y Merlo, de 9 a 12. v24

ALQUILASE ESPECIAL PARA FAMILIA de industrial, buena casa central, 6 amplias piezas y 3 talleres indptes., Irigoyen 98 casi Av. de Mayo. v24

CASA ESQUINA PARA NEGOCIO, SE alquila, B. Mitre 3502. v24

CASA 15.000 VS. TERRENO APROPIADA para almacén o criadero de aves alquilo en Ramos Mejía, tratar Matheu 152. v24

CASA Y GALPON, GRANADEROS 461, tres piezas, baño y comodidades, a 4 cuadras del subterráneo; llaves al lado, precio barato. v24

ESCRITORIO GRAN SALA CON BALCON se alquila muy barato, Alsina 890.

ESCRITORIO CON LUZ ALQUILO, 25 y 30 $, Sarmiento 1320. v28

ESQUINA ALQUILO, BARATA, CON armazones y comodidades, 90 $; Chile 1902, esq. Pozos.

ESQUINA NUEVA SE ALQUILA PARA negocio, tiene lujosas instalaciones, comodidad para familia, Cabildo 499. v24

GALPON 12x11 M., ALQUILO, S. JUAN esq. Castro; tratar Rivadavia 2296. v31

GARAGE U OTRA INDUSTRIA ALQUILO en 90 $, Amenábar 177 y Dorrego. v25

LOCAL CON PIEZAS, SAN JUAN 2130, alquilo verlo de 2 a 4 p. m. v23

LOCAL CENTRAL SE ALQUILA, LIMA 384, abierta de 9 a 11. v26

LOCAL CON VIDRIERAS Y COMODIDAdes se alquila barato; Belgrano 1162.

LOCAL AMPLIO ALQUILASE, CORRIENtes 3380, cerca mercado Abasto. v23

LOCAL, AV. MAYO 1114, ALQUILO, comodidad familia; razón Lima 158. v23

LOCAL GRANDE ALQUILASE, VENEzuela 570, tratar Bolívar 1023. v24

LOCAL CON VIDRIERA, PARA CUALquier negocio, 60 $, Balcarce 1263.

LOCAL ESPACIOSO CON SOTANO Y comodidades, se alquila; San Juan 3159.

LOCAL NUEVO, 300 METROS Y SOTAno, igual para depósito y escritorio; Independencia 331. v29

LOCALES PARA NEGOCIOS, SE ALQUIlan baratísimos, Perú 1091 y Paraguay esquina Larrea, tratar Sarmiento 532, altos.

LOCALES PARA NEGOCIO, 2 VIDRIEras y piezas, alquílanse, Victoria 821, Rivadavia 1159, B. de Irigoyen 1100, Defensa 257 y 265.

LOCALES PARA NEGOCIO, 2 VIDRIERAS y piezas, alquílanse, Alsina 1699, Solís 174 y 190, Defensa 692, Montevideo 172, Piedras 1099, C. Calvo 678.

LOCAL MUY GRANDE, 2 VIDRIERAS, 5 piezas, sótano, electricidad, para cafébiógrafo, mueblería, cereales, 125 $, calle Avellaneda 3025, Flores.

MONTEVIDEO 82, AL LLEGAR A LA plaza del Congreso, salón con sótano, una pieza. Precio 90 $.—Bravo Barros y Cía. Visitar de 1 a 2.30. v25

NEGOCIO CON SOTANO Y COMODIDAdes, para familia, Paraguay esq. Montevideo, verlo de 8 a 10, alquilo 150 $.

SALA A LA CALLE ALQUILO PARA escritorio, Cangallo 730, llaves en el 732.

SE ALQUILA UNA ESQUINA CON O SIN instalaciones, Cabrera 3599. v24

SE ALQUILA ESCRITORIO, DOS PIEzas modernas, Lavalle 544. v25

SALON Y DOS PIEZAS MAS $ 40, PARA mayores, alq., Moreno 2056.

SE ALQUILA CASA ESQUINA, PARA negocio, única en las 4, Potosí 4399. v24

SE ALQUILA O SE VENDE ASERRAdero eléctrico, Victoria 4012. v24

SE ALQUILA CASA, SALON PARA TAller, 2 piezas, 60 $, Velazco 34. v23

SE ALQUILA LOCAL PARA NEGOCIO, Esmeralda 81, verlo de 2 a 4. v23

SE ALQUILA CASA Y LOCAL PARA TAller, Avenida Quintana 486, ocurrir al 442. v24

SE ALQUILA LOCAL PARA NEGOCIO con instalaciones y comodidad para familia, Holmberg 2311. v24

SE ALQUILA UN ESCRITORIO, CON mucha luz y muy barato; Victoria 978, altos. v23

SE ALQUILA GRAN ESQUINA NUEVA, piso mosaico, Orán 888 esq. Dungeness, armazones, mostradores, grandes vidrieras, pesebres y entrada para carros, llaves Orán 880, alquiler 100 $ tratar Necochea 1350, Boca. v24

HOTELES Y CASAS DE PENSION

A LIMA 360 PENSION 35 $ CON PIEza 50 $, diario 2, piezas todo precio. v24

A PRECIO MODICO PENSION, MEDIA pensión, piezas, confort, Chacabuco 259.

A 50 $ PENSION ESPAÑOLA, PIEZA, solo, muebles, luz, Alsina 1160, dep. 12.

A MATRIMONIO O 2 CABALLEROS pensión y sala, familia; Alsina 657, 1o.

A LAS FAMILIAS Y CABALLEROS LES ofrece pensión familiar, Cerrito 84, precios módicos. v24

AV. DE MAYO 861, PENSION ESPAÑA Hotel, mes desde 70 $, diario 3 $, vascos. v30

A PRECIOS REDUCIDOS PENSION FAmilia vasca, pasajeros mensual, Victoria 1166.

A FAMILIA Y señores PENSION, DOS piezas juntas frente, interior, Sarmiento 338. v27

A SALAS, PIEZAS, PENSION, PRECIOS módicos, llamar en la portería; C. Pellegrini 14.

A 120 $ PENSION, BUENA, COMPLEta, con antesala a matrimonio, hay sala, con dos balcones, se sirve en la pieza, mucho aseo y tranquilidad; Cerrito 443. v23

DOY PENSION, SALA AMUEBLADA, A matrimonio, compañeros, precio módico, Lima 1341.

DA PENSION FAMILIARMENTE, A una o dos personas, con sala amueblada; Suipacha 112. v23

FAMILIA CATALANA DA PENSION A dos, Corrientes 3135, dep. 9. v6

FAMILIA CATALANA, INMEJORABLE, con o sin pieza, Venezuela 1650. v23

FAMILIA DA PENSION O ALQUILA pieza amueblada y pensión dos, Sarandí 1411.

HOTEL EUROPA, B. MITRE 1294, PIEza y pensión, matrimonio 5 $, solo 3 $.

HOTEL COMERCIO—¡ATENCION, PASAjeros! Pensión 35 $, salas, gran confort desde 2 $ día, visitar mi casa, Rivadavia 1110.

PENSION Y SALA AMUEBLADA A 2 personas en 50 $, Venezuela 695.

PENSION PARTICULAR, SALA Y PIEzas, caballeros y matrimonio, familia italiana, C. Pellegrini 1137. v24

RESTAURANT GENOVA, CORRIENTES 1597 esq. Montevideo, comidas completas, con vino $ 1. v17m

SALA CON PENSION A señora O señorita, única pensionista, Sáenz Peña 2066. v27

CASAS, LOCALES Y PIEZAS BUSCADAS

BELGRANO, SE DESEA ALQUILAR casa moderna, con jardín, 6 piezas y dependencias, hasta 200 $. Ofertas por escrito a Florida 234.

CASITA O DEPARTAMENTO A LA calle, 2 piezas, etc., cerca subt. busca matrimonio, J. F., Dupuy 62. v24

DESEO ALQUILAR CASA BAJA, SIN ALtos, de 5 o 6 hab., p. servicio, cuarto de baño, etc., de Callao al Once, no más de 3 cuadras de Rivadavia, Gral. Urquiza 1021.

CASAS, LOCALES Y PIEZAS BUSCADAS

DESEO ALQUILAR CASA BAJA, RADIO alrededor de Callao, precio 130 $, dirigirse F. Lacroze 3388.

DEPARTAMENTITO, DOS PIEZAS, baño, aire, comodidades, independiente, necesita persona seria; radio plaza Congreso; detalles casilla correo 423. v23

DESEO LOCAL PISO MOSAICO, CON 4 ó 5 piezas, comodidades, radio Belgrano, Chacarita, V. Crespo, pago 70 a 80 $; Olleros 2551.

EN CALLE SAN MARTIN, FLORIDA O Maipú se precisan sala y antesala para consultorio médico, datos a J. Bechelli, Florida 983. v23

JOVEN DESEA PIEZA AMUEBLADA, con entrada independiente, casa francesa, radio céntrico, T. Geldart, poste restante correo. v24

MATRIMONIO SOLO, EXTRANJERO, DEsea alquilar en casa de otro matrimonio solo o señora sola, dos o tres piezas, con o sin muebles, edificio moderno, baño caliente y frío, calefacción y pensión, se prefiere pisos altos, se exige la máxima tranquilidad y ser inquilinos únicos, ofertas casilla correo 1356.

Señora DESEA PIEZA EN CASA TRANquila en departamento, por carta a L. M., Viamonte 1167, dep. 3.

SE NECESITA COMEDOR O SALA PAra matrimonio radio, Callao, San Martín, Corrientes y Av. Alvear. Por carta a F. R., Maipú 1266. v23

SALA AMUEBLADA CON PENSION EN casa de familia se precisa para señora modista, prefiere planta baja, pagando 80 a 100 pesos; dirigirse solamente por carta, señora Herrera, Uruguay 49.

UNA INSTITUCION SUBVENCIONADA, desea urgente dos piezas y cocina en casa decente, paga 35 $ mes vencido, radio de Quirno a Concordia, de Avellaneda a Directorio, por carta solamente a B. M. de P., Dolores 160. v23

ALQUILER DE HABITACIONES

ALQUILASE UNA PIEZA A HOMBRES solos; C. Pellegrini 72. v23

ALQUILASE SALITA BIEN AMUEBLAda, a persona sola, Corrientes 2520. v24

ALQUILASE PIEZA UNO O DOS HOMbres, Independencia 957.

ALQUILASE SALA AMUEBLADA PARA 1 o 2 personas, Cangallo 1252, dep. 10.

ALQUILASE CUARTITO EN 6 $, CASA familia, Venezuela 2086.

ALQUILO LINDO COMEDOR CON LUZ 45 $, Tucumán 1781.

ALQUILO HERMOSA SALA A FAMILIA o negocio, 50 $, Arenales 1072.

ALQUILASE LINDA ANTESALA EN 20 pesos, Suipacha 170.

ALQUILASE COMEDOR EN 32 $, Libertad 271. v24

ALQUILO HABITACION CON MUEBLES, Lavalle 1139.

ALQUILANSE PIEZAS A 30, 35, 40 $, Carlos Pellegrini 282. v25

ALQUILO PIECITA A HOMBRES SOlos, casa familia; Cerrito 693.

ALQUILO ESPLENDIDA SALA Y PIEzas a personas mayores, Lavalle 1645.

ALQUILASE ESPLENDIDA SALA CON muebles, no hay papel, Santa Fe 2092.

ALQUILASE HERMOSA, PIEZA PARA hombres, Maipú 768.

ALQUILASE PIECITA AMUEBLADA EN 15 $, luz eléctrica, Perú 840.

ALQUILO PIEZA, SALA AMUEBLADA, pensión, en familia, Victoria 1166.

ALQ. PIECITA 15 SGO. DEL ESTERO 1056, altos, no hay papel. v25

A 20, 25 Y 30 $ HERMOSA pieza amueblada, Pellegrini 622, teléf., baño. v2m

ALQUILANSE SALA Y PENSION, VICtoria 788.

ALQUILO PIEZA AMUEBLADA A CAballero; Lavalle 1431. v23

ALQUILASE PIEZA SIN MUEBLES A hombres solos, 35 $, Alsina 487. v23

ALQUILO PIEZA, AMUEBLADA A CAballero, Alsina 2026. v23

ALQUILANSE SALA Y SALITA AMUEbladas con pensión, Saavedra 335. v25

ALQUILO 3 PIEZAS CON BALCON, muy baratas, Belgrano 1108. v23

ALQUILASE LINDA SALA O PIECITA con pensión, Av. de Mayo 891. v23

ALQUILASE PIEZA AMUEBLADA A persona seria, Sarmiento 1039. v24

ALQUILO PIEZA PARA HOMBRE SOlo, 20 $; Alsina 312. v24

ALQUILASE UNA PIEZA CON LUZ, Salguero 432. v25

ALQUILASE PIEZA, BALCON, A MAtrimonio o señor solo; E. Unidos 590.

ALQUILASE PIEZA AMUEBLADA A caballero, único inquilino, Saavedra 242.

ALQUILO UNA PIEZA AMUEBLADA, a personas mayores; Av. de Mayo 634.

ALQUILO LINDA SALA Y PIEZA amueblada, mucha comodidad, Cangallo 2429. v24

A RIO BAMBA 124, ALQUILO, 2 PIEzas grandes amuebladas, c. balcón. v24

ALQUILANSE EN CASA DE FAMILIA 2 piezas chicas, a hombres solos o matrimonio; B. Mitre 3717. v23

ALQUILASE PIEZA AMUEBLADA, PAra hombre, Lima 165 y Rivadavia número 1525.

ALQUILO PIEZA CON VENTANA, MAtrimonio o señores, sin cocina; Lavalle 571. v23

ALQUILO 2 PIEZAS A $ 36, PERSONAS mayores o matrimonio, Guardia Vieja 3754, dep. 1, bajo.

ALQUILASE HERMOSA PIEZA AMUEblada, a hombre solo, en familia, Cangallo 2105. v23

ALQUILO DOS PIEZAS Y UNA CHICA independiente, comedor, terraza, Humberto 2190. v23

A 25 $ PIECITA ELEGANTE, LUZ eléctr., a joven, decente alquilo, Beruti 3465, Palermo. v23

ALQUILASE PIEZA GRANDE, AMUEblada, con ventana, casa familia, Perú 1148, 2o. piso.

ALQUILASE SALA Y PIEZAS, BUENA pensión, baño, teléfono, precio módico, familia inglesa, Pueyrredón 504. v24

ALQUILASE PIEZA AMUEBLADA CON pensión, San Martín 522, 3er. piso, departamento 8.

ALQUILO EN 55 $ PIEZA AMUEBLAda con pensión a dos 85 $, B. Mitre No. 1235.

ALQUILO PIEZA AMUEBLADA A MAtrimonio, lavar, cocinar, 35 $, Moreno 1736.

ANTESALA ALQUILASE, 32 $, LUZ eléctrica, cocina, baño, etc., casa baja, Cangallo 2049. v25

ALQUILO DOS PIEZAS A HOMBRES, luz eléctrica, $ 16 y 12; Guardia Vieja 3754, depto. 6.

ALQUILASE LINDA PIEZA A LA CAlle a personas serias, Lavalle 1069, piso 2o.

ALQUILASE SALA AMUEBLADA CON pensión, a matrimonio o señor, teléfono, Rivadavia 1416.

ALQUILO DOS LINDAS PIEZAS EN FAmilia, a mayores, no hay papel, Alberti 1080. v24

ALQUILO PIEZA BIEN AMUEBLADA a persona que la ocupe poco; Río Bamba 1083. v26

ALQUILASE PIEZA CON VENTANA, bien amueblada, C. Pellegrini 708, 1o. derecha. v24

ALQUILASE HERMOSO COMEDOR, AEreado, luz, comodidad, barato; C. Pellegrini 126.

ALQUILASE PIEZA AMUEBLADA A matrimonio o persona sola, Chacabuco 1158.

ALQUILASE HERMOSA SALA independiente amueblada, confort, baño, teléfono, Corrientes 1764.

ALQUILO COMEDOR AMUEBLADO O pieza a matrimonio o caballeros, Av. de Mayo 1507, 2o. piso.

ALQUILASE SALA O PIEZA EN CASA de familia, avenida de Mayo 1111, 2o. derecha.

ALQUILO A PERSONA SOLA, pequeña pieza, baño, luz eléctrica, Corrientes 2778.

ALQUILASE MUY CENTRAL, VICTORIA 840, único piso altos, linda pieza amueblada, espaciosa, con pensión, casa familia. v24

ALQUILASE HERMOSA SALA CON TEléfono y luz eléctrica, para hombre solo o matrimonio, Chacabuco 194, 2o. piso, derecha.

ALQUILASE EN CASA BAJA DOS PIEzas, cocina y w. c., con acceso a la huerta, 60 $, con fianza comercial, Callao 1035.

ALQUILO 3 PIEZAS Y COCINA A CORTA familia, juntas o separadas, Canalejas 776, a 6 cuadras subterráneo, verlas de 7 a. m. a 7 p. m. v23

ALQUILASE DORMITORIO A LA CAlle, amueblado, para matrimonio o caballero, con pensión, teléfono y baño caliente, Esmeralda 904. v24

ALQUILO A PERSONAS MAYORES, EN casa de altos, dos lindas piezas, baratas, mucho aire y luz, únicos inquilinos, Perdriel 174, continuación de Solís. v24

ALQUILANSE 2, 3 O 4 PIEZAS CON TOda comodidad en casa de señora honorable, sola, único inquilino, referencias mutuas, Zapata 265. v23

Compañeras DE PIEZA SE NECESITAN a 5 $ por mes, Perú 810.

COMEDOR ESPACIOSO Y PIECITA, SE alquilan, para matrimonio, en casa de familia argentina; Maipú 725. v23

DOS PIEZAS ALQUILO A MATRIMOnio solo, Liniers 28.

EN $ 35 PIEZA AMUEBLADA A PERsona seria, Andes 156.

EN CASA MODERNA, ALQUILO SALA Y antesala, único inquilino, 50 $, Andes 444 2o. v24

PIEZA SE ALQUILA A PERSONAS mayores, C. Calvo 2574.

PIEZA CON MUEBLES A HOMBRE SOlo, en 25 $, Talcahuano 365, piso 2o.

SE ALQUILA LINDA PIEZA, AMUEblada para señor solo, único inquilino; B. Mitre 766, 1er. piso, izq. v23

ALQUILER DE HABITACIONES

PIEZAS, PENSION FAMILIA ITALIANA, se dan, Bolívar 690. v24

PIEZA VENTILADA, PARA HOMBRE solo, 18 $, casa decente, Chile 1691. v24

PIECITA LINDA A 12 $ A HOMBRE, NO hay papel, Brandsen 344, Boca. v23

PIECITA AMUEBLADA SE alquila a señor solo, casa familia, Maipú 723. v24

PIEZA ALQUILASE A PERSONAS MAyores, Valentín Gómez 3048. v23

PIEZAS GRANDES DOS, ALQUILANSE, personas mayores, B. de Irigoyen 791. v24

SE ALQUILA PIEZA MUY VENTILADA y muy barata; Victoria 978, altos. v23

SE ALQUILA UNA SALITA PARA HOMbre solo, Lima 248. v23

SE ALQUILA PIEZA PARA HOMBRES solos, México 517, no hay papel. v24

SE ALQUILAN DOS PIEZAS JUNTAS A personas mayores, Chile 1371. v24

SE ALQUILA SALA, CASA DISTINGUIda; C. Calvo 1483. v24

SALA AMUEBLADA, 2 CAMAS, BALCON, baños, teléfono, alquílase, Libertad 286.

SE ALQUILA UNA PIEZA PARA MAtrimonio, único inquilino, Miró 347.

SE ALQUILAN 2 PIEZAS, CON TODAS comodidades, Alberti 1582.

SALA Y ANTESALA ALQUILO, HAY teléfono, Piedras 1149.

SE ALQUILA UN COMEDOR BARATO, lindo, a matrimonio solo, Rivadavia 2064. v24

SE ALQUILA PIEZA CHICA señora U hombre solo, únicos inquilinos, Venezuela 785. v23

SE ALQUILA SALA A PERSONAS MAyores, luz eléctrica, sin cocina; Moreno 623. v23

SALA AMPLIA PARA CUALQUIER COsa alquílase, casa muy tranquila; Tucumán 528. v24

SE ALQUILA LINDA PIEZA CLARA y ventilada, única inquilina, a señora o señorita, que no cocine; Pichincha 687.

SE ALQUILAN DOS LINDAS PIEZAS con ventana a personas mayores, Vicente López 1661, dpto. 3.

SALITA LINDA, PIEZA, ALQ., CON O sin muebles, casa familia, Esmeralda 472.

SE ALQUILA PIEZA CON LUZ A PERsona mayor; C. Pellegrini 1166, depto N., altos. v25

SE ALQUILA PIEZA DE ALTOS, CON luz, a persona sola, no hay papel, Independencia 2541. v25

SALITA BALCON A MATRIMONIO SOLO, único inquilino, casa tranquila, Chile 1591. v25

INSTRUCCION PUBLICA

AMBOS SEXOS, ESCRIBIR A MAQ. 3 $, San Juan 1566, Academia. v28

A 3 $ PIANO, CANTO, VIOLIN, GUItarra, dibujo, pintura, B. Mitre 868.

A SAN JUAN 1792, TENEDURIA, ARIT., máq., etc. Diploma, prof. Luca. v26

A 3 $ MES, MAQS. ESCRIBIR, MEDRAno 306 y Corrientes 2778, academia. v24

A PARTERAS, EXAMEN INGRESO PREpara Contador Cora, Corrientes 3751. v24

ACADEMIA MERCANTIL GIANNETTI, fundada en 1884. Clases día y noche, Perú 359. v23

A 10 $ INGLES, FRANCES, TAQ. CONtab., etc., Medrano 306 y Corrientes 2778. v26

ACADEMIA INTERNACIONAL, CORTE, confección, clase especial en 20 días; Rincón 631. v29

AGRONOMIA O VETERINARIA, INGREso a la Facultad, sin bachillerato; éxito seguro; Córdoba 3220. v29

A 10 $ AL MES enseño TENEDURIA de libros a oro y papel, práctica en poco tiempo; Rivadavia 2476. Clases día y noche. v24

A ESTUDIAR EN EL COLEGIO ALvear el 6o. grado y primer año juntos para noviembre, Sarmiento 865. Inscripción abierta. v30

AV. DE MAYO 1180, BELGRANO 2896 y Perú 1465, máquinas escribir, mes 3 $, ortografía, caligrafía, aritmética, mes $ 5. v29

ARIT., ALG., GEOM., TRIG., ETC., clases particulares, 2 años en uno e ingreso al Naval, Militar y Agronomía; Independencia 2544. v2m

ACADEMIA MILITAR "MITRE", DEAN Funes 561. Preparación y éxito garantido. Un profesor por cada materia. Pupilos 50 $.

ALFONSO XIII, INSTITUTO, SANTA FE 3208. Grados, años, Liceo, colegios Nacionales, Naval, Militar, Comercio, idiomas, telegrafía. v24

A 4 $ MAQUINAS CON PRACTICA ESCritorio, 10 $ teneduría de libros, taquigrafía, aritm., gram. idiomas. Enseñanza sólida, Corrientes 1240. v28

ACADEMIA DE CORTE "STANDARD Americano". Como obsequio por su 22 aniversario de su fundación, curso especial en 60 $, único precio, Belgrano 1332. v24

ACADEMIA BERNARDI, CORTE Y CONfección, corsés, flores, labores y demás enseñanza para señoras y señoritas, conservatorio anexo, 10 años de éxito, Santa Fe 2606. v3m

ACADEMIA BENTURAS: INAUGURAción de cursos. Asegúranse dos años en uno, sexto grado y primer año en noviembre: Naval y Militar. Admítense pupilos; Corrientes 1792. v28

ACADEMIA INTERNACIONAL DE COmercio, cursos abreviados para tenedores de libros, peritos, contadores, años del Nacional, etc. Hay clases para señoritas, Corrientes 3569. v23

ACADEMIA "SISTEMA INTEGRAL", corte y confección, corsés, fajas y todas clases de labores, otorga diploma, Vieytes 1981, (casa de los señores A. Florio y Hnos) U. T. 1147 Barracas. v30

ACADEMIA MERCANTIL "PISONERO", Victoria 1406. Estudios prácticos e individuales (día y noche) de "Contadores", "Balanceadores", "Tenedores de Libros", "Empleados de Banco y Comercio", caligrafía y máquina, etc. Expide diplomas, informe al director, recibe pupilos. v24

A TENEDORES DE LIBROS, CONTADOres Públicos (título oficial). El Cont. Pco. Baldassare prepara rápido en clases individuales o especiales por correo. Diplomas en 4 meses. Ingresos; directo al 2o. año Nacional, al Naval, Militar, etc., Brasil 1363. v24

ACADEMIA "CAMPOS" MILITAR Y NAVAL

Profesores oficiales ejército, marina. Director: Victorino Campos. Ultimos exámenes aprobaron 185 alumnos. Primeras becas: Rempel, Esperanza, Mardaraz. Pupilos, externos, Arenales 1140. v26

A "CONTADORES", "TEN. DE LIBROS", "Peritos Mercantiles", "Empleados", "Calígrafos", etc. Inglés, francés, castellano. Preparación sólida y rápida a 10 $ mes. Otórganse diplomas. Enseñanza individual. Clases especiales para señoritas. Cursos diurnos y nocturnos, Medrano 306 y Corrientes 2778, casi esquina Pueyrredón. v26

AL INSTITUTO LLONCH DE FONTOVA de Artes femeninas. Corte y confección, corsés, sombreros Sistema moderno, el más rápido. Bordados, encajes, repujado, pirograbado, flores, ingreso al 5o. año profesional y al L. N. de C. Música, dibujo, pintura, literatura. Cursos 5; 10 y 15 $; títulos gratis, enseñanza rápida. Internas y externas, Belgrano 2960. Hay becas. v28

ACADEMIA SUPERIOR DE COMERCIO "Heller", Corrientes 3735; Rivadavia 6838 y Montes de Oca 845. Preparación rápida "Contadores", "Balanceadores", "Tenedores de Libros", "Cajeras" y empleados. Máquina e idiomas. Clases para señoritas. Cursos por correspondencia. Director: A. Heller, profesor y contador público nacional. Autor de las renombradas obras "Método Heller". v23

AL ALCANCE DE TODOS ESTAN LAS Ciencias Comerciales, con las renombradas y recomendadas obras "Sistema Heller": "Tratado de Contabilidad" $ 6. "Aritmética Comercial" (práctica y razonada) 246 páginas $ 3. "Ortografía Castellana" 214 páginas $ 3. "Consultor del Comerciante" 232 páginas $ 3. "Colección de 40 Contabilidades" $ 1.50. "Caligrafía Moderna" $ 1. Pedidos al autor: Isaac Heller, Rivadavia 3412 y librerías. v23

AL INSTITUTO SUPERIOR DE CIENcias Comerciales "Heller", Rivadavia 3412. Preparación rápida y práctica de: "Contadores", "Balanceadores", "Tenedores de Libros", "Cajeras", "Empleados idóneos" de comercio, Bancos, oficinas. Cursos especiales por Correspondencia. Soliciten informes y programas al director: Isaac Heller, profesor, contador, balanceador público y autor de las renombradas obras "Sistema Heller", Rivadavia 3412. v23

A 10 $ MENSUALES EN LA "ACADEmia Mercantil Pagano" incorporada para todos los cursos a la E. S. de Comercio de la Nación. Se dictan lecciones diarias de teneduría de libros a oro y papel, aritmética, álgebra, inglés, francés, castellano, caligrafía, etc. Nótese que esta Academia es la única que ha llegado a expedir a sus alumnos títulos de "Perito Mercantil" y "Contador Público Nacional". Clases diurnas y nocturnas. Se reciben pupilos. Programas gratis, director: Salvador V. Pagano, contador público nacional y autor del "Tratado Teórico-Práctico de Contabilidad y Teneduría de Libros" más completo de los publicados hasta la fecha; Uruguay 226, U. T. 548 Libertad. v4m

AL INSTITUTO FORRERA DE ENSEñanza para señoras, señoritas y niñas, por el plan de enseñanza más moderno, patentado por el Superior Gobierno de la Nación y extranjero.

SE COMUNICA

Que todas las señoras y señoritas que deseen obtener diploma en poco tiempo, pueden empezar las clases de

CORTE Y CONFECCION

Labores en general, lencería, trabajo manual, economía doméstica, sombreros, corsés, flores artificiales, dibujo, pintura, modelado, contabilidad y teneduría de libros, música, canto e idiomas.

Preparación para ciencias, artes y oficios. Se admiten pupilas, medio pupilas y externas.

Pídase programa, se manda gratis, Charcas 1105, esquina Cerrito. v23

INSTRUCCION PUBLICA

A 3 $ MES IDIOMAS, PIANO, CANTO, violín, guitarra, dibujo, pintura, corte, confección sombreros, labores, flores, cuentas, ortografía, leer, Suipacha 170. Curso rápido.

ACADEMIA ESPECIAL DE CORTE Y confección, casa de modas, Cangallo 1224. Sistema patentado por el S. G. de la Nación. Fundado en esta capital en el año 1897. 130 años de éxito! Premiada con medalla de oro en la exposición anexa al Congreso Nacional del Niño, por estudios de corte y confección de corsés. Unica institución que por su método de enseñanza, garantiza la preparación de profesoras de corte para las escuelas profesionales. La enseñanza es completa, comprendiendo toda clase de prendas para señoras, señoritas y niños, por mes 10 $. Cursos especiales para el corte y confección de corsés y demás prendas higiénicas y ortopédicas en un mes. Las clases son dictadas personalmente por la señora Modesta R. de Fuertes, profesora de reconocida competencia en este arte. Se otorga diploma. v24

ACADEMIA "LUIS PASTOR" NAVAL Y MILITAR

Director: Francisco Suárez de Deza, ingeniero civil y catedrático nacional, Azcuénaga 1054. Preparación sólida y garantida para ingreso y 1er. año a la Escuela Naval y Colegio Militar. Unica en la República que solo prepara para ambas carreras, en un curso, sin necesidad de tener aprobado ningún año del Nacional. El éxito indiscutible y siempre creciente de esta Academia, en 37 años de funcionamiento, lo prueba, el estar formada la E. Naval y C. Militar por alumnos de la misma. En los exámenes de noviembre, de los 190 que ingresaron a ambas carreras, fueron 171 preparados en esta Academia, siendo las primeras becas del C. Militar: José Ramayón, Axel Rolf, Roberto García Barros, José Brasesco, Emilio Bengolea, Francisco Lemoine, Raúl Munilla; de la E. Naval: Humberto Longhi, Alberto Oddera, Alfredo van Zuyler, Justo Ballestrin, Fermín Bergara. Nótese que los millares de alumnos preparados por esta academia en 37 años, son ahora casi todos los jefes y oficiales del ejército y armada. El nuevo curso comienza actualmente. Se admiten pupilos, medio pupilos y externos. v1m

BACHILLERATO RAPIDO COMPLETO en 1 y 2 años garantidos contrato, seriedad, reserva, Independencia 1674. v30

BACHILLERATO NOCTURNO, PARA empleados, cursos especiales, Colegio Alvear, Sarmiento 865. v30

BACHILLERATO COMPLETO, EN 1 Y 2 años, contrato, garantía y seriedad, Independencia 1674. v28

BACHILLERATO EN 2 años Y APLAzados garanten profesores diplomados del Colegio Nacional, Suipacha 170. v25

BACHILLERATO DEL COLEGIO NAcional, título perfecto en 2 años; los honorarios se abonarán después de ingresar a la Facultad, admítense pupilos, seriedad absoluta. Antes de empezar sus estudios, tome informes verbales, San José 450. v30

BACHILLERATO E INGRESOS INSTITUTO "GARCIA-PUGA" 2594 SARMIENTO 2594

Clases: mañana, tarde y noche. Bachillerato, se dictan cursos completos, diurnos y nocturnos, de todos los años de los C. Nacionales y C. N. Central. Todos los cursos se dictan siguiendo punto por punto los programas oficiales. Ingreso al C. N. Central y cursos de 6o. grado para ingresar a los otros C. Nacionales. Ingreso a la Facultad de derecho, Ingeniería, etc. Ingreso a la F. de Agronomía sin bachillerato. v25

CORTE, CONFECCION, LABORES A mano y máquina, 10 $ mensuales, Corrientes 1387, primer piso. v1m

COLEGIO NEGROTTO, PARA señoritas. Prepara maestras diplomadas en un año, Bartolomé Mitre 3909.

CALIGRAFIA Y ORTOGRAFIA, UNICAS materias que dicta Margarit, Cangallo 1252.

COLEGIO "MITRE", D. FUNES 561, INcorporado. Los seis grados, dos años nacional en uno, ingreso industrial, mecánicos, militar, naval. Pupilos 35 $.

CALIGRAFO MARGARIT, CANGALLO 1252. Reforma y enseña inglesa, ronda, gótica, etc. Método inmejorable. Certificados ex alumnos, disposición.

COLEGIO VICTOR HUGO, INCORPORADO para los cinco años del Nacional, Comercial y enseñanza primaria. Se prepara al mismo tiempo 6o. grado y 1er. año. Cursos especiales para el Nacional Central. Pupilos y externos; Salguero 642. v24

COLEGIO RIVADAVIA, RIVADAVIA 3354 Enseñanza primaria, elemental, los años del Nacional y Comercial, pudiendo dar dos años en uno. Preparación para el ingreso al Nacional, Comercial, Industrial, Mecánicos, Naval y Militar. Admite pupilos desde 40 $. v25

COLEGIO SADI CARNOT, PIEDRAS 1049 U. T. 99. Buen Orden. Incorporado a todos los años del Colegio Nacional. Enseñanza elemental, secundaria y comercial sexto grado. Profesores diplomados y autorizados. Los exámenes se rinden en el mismo colegio. Pupilos, medio pupilos y externos. Honorarios módicos. v1may.

COLEGIO ALVEAR, INCORPORADO a todos los años del Nacional, Sarmiento 865 (antes Belgrano 1445). U. T. 1859, Libertad. Fundador y director: P. Domínguez Rivarola. Cuerpo de profesores autorizado. Exámenes de regulares y libres en el mismo colegio. Casa ideal para pupilos, amplios salones, patios y terrazas llenos de luz y aire. Gabinetes y laboratorios de primer orden. Enseñanza primaria hasta el 6o. grado. Bachillerato, pudiendo rendir dos años en uno. Naval, Militar, Comercial, Industrial, ingreso Facultad de Agronomía y Veterinaria sin bachillerato. Admítense pupilos, 1|2 pupilos y externos desde 7 años. Clases diurnas y nocturnas. Precios moderados. v30

DIBUJO, PINTURA, ARQUITECTURA, perspectiva, enseño; Belgrano 2786.

DIBUJO, PINTURA, LINEAL, PLANOS, curso rápido, 5 $ mes; Cevallos 1154. v28

DIBUJO, PINTURA, PERSPECTIVA, arquitectura, enseña Prof., Sáenz Peña 175. v24

DIBUJO, GEOMETRIA, INSPECTORES y constructores de cloacas y edificios preparo con contrato muy rápido, Ecuador 1066. v26

DOS AÑOS DEL BACHILLERATO, SE aprueban en uno en el Colegio Alvear. Ahorro de tiempo y dinero. Certificados a disposición, Sarmiento 865. v30

ESCUELA DE BAILE, CANGALLO 1570, instituto serio, director: Enrique Holst. v25

ENSEÑANZA PRIMARIA, SECUNDARIA, en casa y domicilio, Prof. del nacional, Rivadavia 6436. v23

ESCUELA DE BAILES MODERNOS Y nacionales. Director D. Mastrangelo, diplomado en París. Lecciones personales y generales, Callao 157. v30

ESCUELA DE BAILES, CALLAO 186, A 10 y 12 $ mensual, todos los días y noches lección menos los sábados. Consúltenme los concurrentes del Plaza Hotel, por estar preparando señoritas y caballeros para este invierno en varias danzas en moda. v24

ESCUELA DE BAILES NACIONALES, maestro director, J. C. Herrera, único profesor argentino diplomado, con un personal de profesoras, B. Mitre 1282, U. T. 5830 Libertad. v7m

FRANCES, PROFESORA FRANCESA, da lecciones a domicilio, Tucumán 352. v3m

FRANCES, PROFESORA DE LA ACAdemia de París, 10 $ mes, Avda. de Mayo 605. v28

FRANCES A DOMICILIO — ¿NECESITA usted hablarlo correcta, rápidamente y con mínimo esfuerzo? Prof. Georges Auturde, parisiense, diplomado con dos medallas, 14 años de práctica, 3er. año de buen éxito en ésta. Más pormenores en Victoria 724, 2o. piso. v26

GUITARRA Y BANDURRIA PROFESOR español, autor de reputado método, Venezuela 1606. v9m

INGLES, ITALIANO, ESPAÑOL, LECciones a domicilio; Cangallo 1743. v5m

INGLES, FRANCES, ITALIANO, ESPAñol, lecciones a domicilio, Cangallo 1743. v5m

INGLES enseño PARA CONVERSACION, comercio, exámenes, Mr. Looney, C. Pellegrini 708, 1o., derecha. v30

INGLES, CONVERSACION EN 2 A 4 meses, 10 $ por mes, Av. de Mayo número 605. v28

INGLES, PROFESORA INGLESA LECciones en casa y a domicilio, Moreno 524 dep. 7. v23

INGLES, PROFESORA DE LONDRES, exámenes, gramática, conversación, Viamonte 1469, dpto. 20. v26

INGLES, FRANC., ESP., ALEM., ITAL. Exámenes, viajes, etc. A domicilio, precios reducidos, prof. Wittmer. C. Pellegrini 317. v30ab.

INSTITUTO "NICOLAS AVELLANEDA", Venezuela 1051. Incorporado a todos los años del Colegio Nacional, fundadores: Matías Sabaté y José B. Dastugue, director: Aníbal B. Dastugue (ingeniero civil). Preparación para el ingreso al Colegio Nacional, cursos secundarios y clases elementales. Se admiten pupilos, medio pupilos y externos. v30

MAESTRA NORMAL DA LECCIONES A domicilio, tarde solamente Varela 224.

MAQUINAS ESCRIBIR, TODO SISTEMA, ambos sexos, al dictado, corrigiendo ortografía, $ 3 y 5 mes, C. Leira, Cangallo 1252.

PROFESORA DE CORTE Y CONFECción, lecciones a domicilio, Piedras 821.

PROFESOR NORMAL DA LECCIONES nacional a domicilio, Pozos 1986. v23

PROFESOR DE CANTO Y PIANO DA A domicilio, 10 $ mensual, Bulnes 1982.

PINTURA, DIBUJO, EN MI TALLER Y a domicilio, Corrientes 1387, piso 1o. v24

PROFESORA DISTINGUIDA DA LECciones particulares y en su casa; Viamonte 1772. v28

POR 4 $ enseño EN 3 MESES: PIANO, violín, guitarra, mandolín y solfeo, Lavalle 1086. v25

PROFESORA DE PIANO Y SOLFEO, 1er premio Conservatorio Williams, da lecciones particulares; Santa Fe 3707. v24

PROFESORA CONCERTISTA DE VIOlín diplomada, con gran premio y medalla de oro, da lecciones, presenta a examen, Larandí 334, 3er. piso. v25

INSTRUCCION PUBLICA

PROFESORA DE PIANO, SOLFEO, DIplom. en el Williams, va a domicilio, Matheu 839. v23

PIANO Y GUITARRA ENSEÑO RAPIDO piezas o estudios, a señoritas, Callao 186, profesora Srta. Antonini. v24

PROFESOR DEL NACIONAL PREPARA a domicilio Vacareza, Cachimayo 372, U. T. 1186, Flores. v1m

PIANO Y VIOLIN, LECCIONES elementales y superiores desde 6 pesos mensuales, Conservatorio, Córdoba 716. v23

PROFESORA SUPERIOR DE PIANO Y solfeo, diplomada en Pallemaerts, da lecciones y presenta a examen, Belgrano 2050, U. T. 4498, Libertad. v23

PROFESORA DE FRANCES, INGLES Y alemán, rápido preparo exámenes a domicilio, honorarios módicos; Santa Fe 1828, piso 7o. v5m.

POR $ 6 enseña EN 3 MESES METODO moderno, a señoritas y caballeros: piano, violín, guitarra, bandurria, acordeón, bandoneón, mandolín, flauta, clarinete y solfeo, los instrumentos gratis, México 2801. v24

PADRES DE ALUMNOS DE ENSEÑANZA Secundaria! Sólo les queda ocho días (hasta el 30 del corriente) para matricular a vuestros hijos como alumnos regulares en el Colegio Británico, calle Bolívar 569. Incorporado a todos los años del Colegio Nacional. Se reciben internos, medio pupilos y externos. Los exámenes de los alumnos libres, se darán también en el mismo Colegio Al 2o. turno que funciona de 2 a 6 p. m. pueden asistir los alumnos matriculados en los Colegios Nacionales que estudiarán así a la vez las materias atrasadas o bien podrán adelantar años. v23

SE DAN LECCIONES PIANO, SOLFEO, a domicilio, 6 $, casa 4 $, Perú 840.

SE DAN LECCIONES DE MASAJE FAcial, manicura, pedicura y gimnasia. Precio reducido, Instituto de Verdadera Belleza, Maison Jofrine, Florida 650. v24

TAQUIGRAFIA, CALIGRAFIA, CON DIploma garanto en un mes; Independencia 1674. v2m

TAQUIGRAFIA, INGLES, FRANCES, italiano y Comercio. Profs. extranjeros, Corrientes 1241. v28

VIOLIN, SOLFEO, PROF. RENOMBRAdo, $ 5 mes, canto, gratis; Cevallos 1154. v28

VIOLIN, LECCIONES ELEMENTALES Y superiores, prof. Aldo Tonini, Córdoba 716. v24

PROFESIONALES PEDIDOS

DEPENDIENTE 2o. DE FARMACIA recomendado y joven se necesita, Cangallo 3601, después de las 9 a. m. v23

DENTISTA, CON DIPLOMA NACIONAL, se necesita, para ayudar en consultorio acreditado, sueldo y tanto por ciento. Escribir a Talcahuano 727, B. Alió, dando todos los informes posibles. v23

FARMACEUTICO: FARMACEUTICO REcibido, que quiera establecerse en un pueblo importante de la provincia de B. Aires, con buenas perspectivas de negocio, que ocurra por datos a la calle 3 de Febrero 97, Quilmes, de 9 a 12. v23

INSTITUTRIZ GOBERNANTA, CON REcomendaciones, se necesita, San Martín 805, tratar de 2 a 4 p. m.

JOVENCITO DE 6o. GRADO NECESITO para enseñar primeras letras 3 horas diarias y lo preparo en un año para maestro (diplomado), u otra carrera, B. Mitre 3909, colegio.

MEDICO CON DIPLOMA EXTRANJERO, se necesita para el territorio de la Pampa, ocurrir los días 22 y 23, a las 10 a. m., calle Delgado 1253 (Belgrano).

PROFESOR INTERNO DE FRANCES necesito. Indicar otras materias que sepa. Escribir H. H., Avenida de Mayo 575

PROFESOR CELADOR PARA GRADOS, se precisa para el interior, Defensa 165, Marcelo San Juan. v24

SEÑORITA HARMONISTA COMPETENTE, ofrécese, tiene harmonio, C. Calvo 1725. v24

SEÑORITA MAESTRA ESPAÑOLA PARA importante colegio de Bahía Blanca, se necesita, La Argentina Hotel, Av. Mayo 860, preguntad por P. P. de 9 a 11 a. m. y de 2 a 4 p. m.

PROFESIONALES OFRECIDOS

A. F. DE M. DE SERRA PARTERA REcibe pensionistas, consultas 1 a 5, Brasil 827. v23

CONTRABAJISTA SE OFRECE; GAZcón 970. v24

CLARINETE PARA CINE, VARIETTES ó zarzuelas, ofrécese, Montevideo 116. v24

CONTRABAJISTA señorita JOVEN y de buena presencia se ofrece, ocurrir Vidt 2021, Palermo. v23

CONTRABAJISTA señorita, BIEN COMpetente y de muy buena presencia, se ofrece; San Juan 2611. v25

DIBUJANTE TECNICO SE OFRECE, toda clase de dib., Nazca 2753. v26

DIBUJANTES DE PROFESION PLANOS y dibujos, toda clase, precios módicos, Ecuador 1066. v26

EMPLEADO CONOCIENDO TENEDURIA de libros, correspondencia, escritura a máquina, buenas referencias, ofrécese, Lima 487. v26

ESTUDIANTE MEDICINA, DESEANDO continuar estudios, emplearíase casa familia preparar alumnos, sanatorio, consultorio médico, por pensión, San José 265. v23

FARMACEUTICA DA REGENCIA EN LA ciudad, sin trabajo personal, Aráoz 1576. v24

F. LUCA, CONTADOR PUBLICO, BAlances, inventarios, lleva libros por horas, precios módicos, San Juan 1792. v23

FARMACEUTICO NACIONAL, OFRECE regencia en la capital, o pueblos cercanos, Diríjase a J. M., Tucumán 1724 v29

FARMACEUTICO NACIONAL, OFRECEse, con o sin trabajo, para cualquier punto de la República, bien practico; razón Venezuela 1502, U. T. 1558, Libertad. v24

HOMBRE JOVEN, ACTIVO, CON MUcha práctica en oficinas, corresponsal-lactilógrafo, conociendo contabilidad, italiano, francés, inglés. Optimos certificados y con garantía personal, se ofrece, sin pretensiones; Anchorena 1130, dep. 6. v24

IDONEO FARMACIA SE OFRECE, efectivo o relevante, informes buenos; E. Unidos 3523. v24

JOVEN ESPAÑOL, CON BUENAS RECOmendaciones se encargaría de educación de niños, en campaña; ocurrí Cochabamba 2899. v24

JOVEN DE 27 años, TENEDOR DE LIbros, ofrécese para cualquier puesto en escritorio, persona seria, con certificados e informes. Por carta a A. A., Moreno 1620. v24

MEDICO OFRECE SERVICIOS PROFEsionales como interno sanatorio, establecimiento industrial, sociedades socorros mutuos, etc., Bernardo de Irigoyen 1148. v2m.

OFRECESE MAESTRO PARA EL CAMpo, Juana Azurduy 2452. v26

PIANISTA COMPETENTISIMO EN ORquesta o solo, se ofrece; Moreno 2204.

PIANISTA PRACTICO EN BIOGRAFO, se ofrece, Paraná 972. v24

PARTERA CAPURRO PROFESORA REcibe pensionistas, Independencia 569. v21may.

PARTERA MASAJISTA PENSIONISTAS 40, consultas gratis sin chapas, Belgrano 2321. v25

PARTERA MARTINI, PROFESORA ESpecialista, pensionistas, casa seria, Dean Funes 694. v29

PARTERA DIPLOMADA RETENCIONES seguro resultado, revisaciones gratis, Lima 1120. v23

PIANISTA MUY COMPETENTE, CON gran repertorio, se ofrece; Cangallo 1765. v24

PARTERA, HEMORRAGIAS, EMBARAzos, precio módico; no hay papel; Paraguay 2446. v25

PARTERA EX JEFE ESC. PARTERAS, hemorragias, embarazos, pensionistas, de 1 a 5, Sarmiento 1912. v26

PARTERA DELLA RAGIONE, RECIBE pensionistas, precio módico, casa seria; Libertad 847. v23

PARTERA EX JEFE MATERNIDAD DE Madrid, pensionistas, Tucumán 1792, sin chapas. v26

PARTERA ESPECIALISTA, pensionistas, precios módicos, curaciones rápidas, sin dolor; Tucumán 2026, sin chapas. v25

PARTERA M. ONDARCUHU, PENSIOnistas, curaciones rápidas, Larrea 58. Sin chapas. v23

PARTERA FRANCESA, EX JEFE MAternidad de París, sin chapa, Uruguay 1055. v27

PARTERA, PARTOS, HEMORRAGIAS, curaciones rápidas, pensionistas, 40 $, Corrientes 2940. v30

PIANISTA PARA ORQUESTA O SOLISTA, con repertorio, varietés, bar, biógrafo, a prueba, Alsina 890. v25

PARTERA CASTIGLIONE, PROFESORA diplomada, Turín y B. A., recibe pensionistas, consultas Pampa 2468, Belgrano. v8m

PIANISTA MUY COMPETENTE SE ofrece para cine o variedades. Por carta o personalmente "Maestro de Reus", Rivadavia 1569, dpto. D. v22

PROFESORA ESPAÑOLA DESEA DAR clases de labores en casa o colegio particular, dirigirse por carta o personalmente, a P. P. de Muñoz, Medrano 53. v23

PARTERA PROFESORA MADRID, Bs. As., curaciones en el acto, asegura resultado rápido. Pensionistas 40 $, consultas gratis; Piedras 535. v12m

PARTERA MALERBA, EX PROF. JEFE Maternidad Turín, Bs. Aires. Curación sin dolor. Pensionistas, 40 $, Paraná 947, sin chapas. v30

SEÑORITA PRACTICA EN EL TRABAJO de ayudanta para dentista, se ofrece, Av. de Mayo 575, M. S. v23

SEÑORITA TAQUIGRAFA DACTILOGRAFA con práctica se ofrece; dirigirse a A. Boyacá 1286. v24

SE OFRECE ENOLOGO CON CERTIFIcados, posee aparatos, para análisis, conservación y tratamiento de enfermedades de vinos, acepta estar al frente de depósito, Lima 358, de 12 a 3 p. m. v24

PROFESIONALES OFRECIDOS

SEÑORA PIANISTA SE OFRECE, RIVADAvia 2042, dep. 3. v24

TENEDOR DE LIBROS POR HORAS SE ofrece, P. J., Av. de Mayo 662. v25

TENEDOR DE LIBROS SE OFRECE, JOAquín Pías, Quintino Bocayuva 528.

TENEDOR DE LIBROS PRACTICO busca empleo, F. B., Paraná 761. v27

TENEDOR DE LIBROS COMPETENTE con certificados, se ofrece, ciudad o campaña; Puiggrós, Moreno 1351. v23

TENEDOR DE LIBROS CON HORAS LIbres llevaría contabilidad, casa minorista, S. del Estero 166.

TENEDOR DE LIBROS, CONTADOR, mucha práctica, ofrécese, C. C., Freyre 2506. v23

TAQUIGRAFOS DIPLOMADOS EN UNO a tres meses, sin otra pretensión que practicar, ofrece el Centro Taquigráfico Argentino, Corrientes 848. v27

TENEDOR DE LIBROS PRACTICO RAmos generales y cereales, se ofrece, ciudad o campaña, buenas referencias, por carta a L. M., Entre Ríos 197.

TENEDOR DE LIBROS DIPLOMADO, experiencia casas mayoristas, lleva contabilidades, libros atrasados, balances, etc., precios reducidos, escribir S. R., San Carlos 3536. v26

TECNICO JOVEN, CASADO, DE PROFEsión, cerámico, con práctica en varios países europeos y que durante siete años ha desempeñado el puesto de encargado de importante establecimiento de fabricación de cales y artículos de cemento armado, busca colocación. Buenos certificados. Contestar a Finland, calle Universidad 748. v23

VIOLIN CONCERTINO SE OFRECE, pocas pretensiones, Amenábar 4146. v28

VIOLONCELLISTA señorita COMPETENte se ofrece, Alsina 1112 4o. piso, de 2 a 6. v24

VIOLONCELISTA DE LA BANDA MUnicipal busca biógrafo por la noche, con o sin gran repertorio; Corrientes 1258, depto. 10. v24.

OFICIOS DIVERSOS PEDIDOS

APRENDIZAS DE SOMBREROS, SE necesitan; Vicente López 1661, dep. 15.

APARADOR PARA PIEZA, DE FINO, necesito, Lavalleja 1127.

APRENDIZ ADELANTADO LAVADOR en bronce se precisa, Andes 945.

APARADOR OFICIAL MAQUINISTA DE fino necesito, Garay 3048, depto. 3.

APARADORA OFICIALA Y MEDIO OFIciala, se necesitan, Sadi Carnot 324.

APARADORES APRENDICES O APRENdizas adelantados, preciso, Chile 2181.

APARADOR DE CALZADO DE hombre fino necesítase, Bolívar 1721.

APRENDIZA MODISTA ADELANTADA, se precisa, Carlos Calvo 888.

APRENDIZ ADELANTADO DE SASTRE, pago bien, se necesita, Alsina 489.

APRENDIZAS MODISTAS SE PRECISAN, México 765.

APRENDIZ ADELANTADO, MUEBLEro, se necesita; Estados Unidos 3359.

ASERRADOR OFICIAL NECESITO, SADI Carnot 266.

APARADORES, SE PRECISAN MAQUInistas oficiales y medio, Liniers 433.

APARADOR, APRENDIZ ADELANTADO, necesito, Rigios 469.

APRENDIZA ADELANTADA MODISTA de vestidos, preciso, Junín 1085.

APRENDIZA MODISTA DE SOMBREros se necesita, Cerrito 871.

APRENDIZAS CORBATERAS NECESITO 24 Noviembre 190.

APRENDIZAS MODISTAS MUY ADElantadas, se necesitan, Charcas 836.

APRENDIZA DE ROPA BLANCA SE precisa, C. Calvo 2574.

APRENDIZ SASTRE ADELANTADO SE precisa, San Martín 486.

APRENDIZA MODISTA NECESITO, Constitución 2185.

APARADORES DE TRABAJO FINO Y aprendices se necesitan; Pavón 3084.

APARADOR APRENDIZ ADELANTADO necesito, Formosa 668.

APARADOR APRENDIZ ADELANTADO se necesita, Bogotá 151.

APARADOR PARA ALMACEN DE SUElas preciso, Rivadavia 7412.

APARADOR MEDIO OFICIAL PARA trabajo fino se necesita, Bauness 2664, Villa Urquiza.

APARADORES O APARADORAS OFICIAlas y aprendizas adelantadas necesito, trabajo fino de señora, Guevara 251.

APARADORES, APARADORAS ENTREfino señora, niña, traer muestra, preciso, Venezuela 2190.

AYUDANTE CAJISTA PARA AUTOS muy competente necesito, Ugarteche 3015.

APRENDIZA ADELANTADA SE NECEsita para vestidos; Av. de Mayo 1285, 2o. piso.

ADORNADORA, PREPARADORAS DE sombreros señoras, preciso, B. Irigoyen 722.

APARADOR MEDIO OFICIAL PREPArador competente, preciso, Venezuela 2190.

APARADORAS MAQUINISTAS SE PREcisan oficialas y medio oficialas, Bulnes 759. v24

APARADORAS APRENDIZAS ADELANtadas, muy competentes, preciso, México 1992.

APARADORA, APARADOR, SE precisa maquinista, 2 aprendices; Estados Unidos 1305.

APARADORES, PREPARADORES y maquinista competentes, fino, señora, necesito, Doblas 779.

BORDADORAS EN BLANCO, para bordado inglés, se necesitan; Harrods, Rivadavia 3388. v23

BUENAS OFICIALAS MODISTAS DE vestidos se necesitan, inútil presentarse si no son competentes; Florida 653. v24

CIGARREROS DE HOJA, BUENOS OFIciales necesito, Godoy Cruz 1864. v23

CHALEQUERAS DE MEDIDA, SE NECEsitan, con muestra; Sarmiento 524. v24

COSTURERAS MEDIO OFICIALAS Y aprendizas necesítanse; V. Gómez 2680.

CORTADOR DE SUELA CON REFERENcias, se necesita, Cochabamba 1834.

CORTADOR DE CALZADO PRECISO, 506 Piedras.

CORTADOR MEDIO OFICIAL PRECISO, C. Calvo 4068.

CORSETERAS MEDIO OFICIALA ADElantada preciso, Sarmiento 1709. v24

COLCHONERO SE NECESITA, VENEzuela 823.

COSTURERAS QUE TENGAN MAQUINA en su casa, costura lisa se necesitan, Varela 731.

CARPINTERO SE NECESITA PARA DARle un trabajo particular, Ayacucho 495, 3er. piso, depto. 5.

CHALEQUERA Y PANTALONERA, SE precisan, trabajo muy fino solamente con muestra, Sarmiento 947.

CORREDORES SE PRECISAN, VENTA de un artículo de mucha aceptación en los almacenes y fondas; Salcedo 3141.

CORTADOR SASTRE PARA CORTAR Y coser, para la campaña, se necesita, Ocurrir Victoria 2051, de 8 a 11 a. m. v25

CARPINTERO PRACTICO EN REPARAciones de automóviles, se precisa, en taller, Juncal 2037.

CORTADOR DE SUELAS SE NECESITA para máquina de pedal, Estados Unidos 1343.

CORREDORES CON CLIENTELA SE necesitan para bombones, confites y caramelos finos, Río de Janeiro 1652. v23

CORREDOR COMPETENTE Y RELACIOnado en plaza, necesito para colocar productos de tocador de reciente fabricación, presentarse Yerbal 5050, de 2 a 5 p. m.

COPISTA PRACTICO DE ESCRIBANIA, con buena letra y ortografía, necesito, sueldo 40 $, Conde 677, casi esq. Lacroze, de 8 a 10.

DEPENDIENTE MEDIO OFICIAL PRACtico en zapatería preciso, C. Pellegrini núm. 40.

ENSEÑO ELECTRICIDAD PARA SACAR libreta, examen, Caseros 1384. v23

EMPLEADOS, DEPENDIENTES, CAJEros, cobradores, corresponsales, tenedores de libros auxiliares, mayordomos, etc., coloca "La Internacional", Reconquista 539.

EMPLEADO JOVEN DE 20 A 25 años SE necesita para oficina de balances, remates y comisiones, muy vivo y experto, que tenga práctica en la venta de negocios, dirigirse por carta al señor Liberatore, Belgrano 1559.

FESTONEADORAS, MAQUINA SINGER, dos agujas, buen sueldo, B. M[illegible] 2[illegible].

JARDINERO MATRIMONIO SOLO, SE necesita, Santa Fe 2[illegible]1.

JOVEN PRACTICO EN LECHERIA, QUE sepa servir, se precisa, Talcahuano 1090

JOVEN DE 17 A 18 años PRACTICO PAra fábrica de calzado, preciso, Bulnes 759.

JOVEN CORREDOR NECESITA PARA fin de mes, pensión y habitación amueblada hasta 12 cuadras San Juan 2300, cartas a A. E. M., Defensa 681.

JOVEN DE 18 A 20 años DE BUENA presencia como ayudante vendedor, se precisa, con preferencia si habla el francés o inglés, calle Corrientes 727, de 8 a 10 a. m. v23

LUSTRADOR DE MUEBLES, MEDIO oficial se precisa, Tucumán 1575. v23

LUSTRADOR DE BOTINES, PRECISO. Corrientes 2846.

LUSTRADOR DE MUEBLES OFICIAL competente, se necesita, Río Janeiro 1034.

LUSTRADOR PARA PIANOS SE NEcesita, trabajo continuo, inútil presentarse sin tener práctica y certificados de competencia. Bolívar 1610. v23

MEDIO OFICIAL PELUQUERO SE NEcesita, José Ma. Moreno 318.

MUCHACHO PEON PRACTICO EN LAvadero se necesita, Libertad 488.

MUEBLERO OFICIAL COMPETENTE en cedro, caoba necesito, Hortiguera 664.

OFICIOS DIVERSOS PEDIDOS

MEDIO OFICIALA MODISTA SE PRECisa, Cevallos 952.

MUCHACHO DE 14 A 15 años QUE SEPA aritmética necesito, Acevedo 345.

MUCHACHAS QUE SEPAN COSER LIgero, se precisan, Corrientes 2978.

MUCHACHO PRACTICO PARA ZAPATEría, se necesita, Sarmiento 1089.

MEDIO OFICIALA ADELANTADA MOdista, se precisa, Rodríguez Peña 1019.

MUCHACHO NECESITO PARA TINTOrería, Paraguay 938.

MEDIO OFICIAL SASTRE NECESITO para trabajo fino, Lavalle 413, Guarino.

MUCHACHO PARA MANDADOS EN CAsa de negocio, preciso, Cevallos 124.

MEDIO OFICIALA MODISTA ADELANtada, se precisa, B. de Irigoyen 799.

MEDIO OFICIAL SASTRE SE NECESIta, Charcas 1665.

MEDIO OFICIAL TORNERO Y APRENdiz preciso, Independencia 3825. v24

MUCHACHOS SE PRECISAN, CON PREferencia que sepan soldar, Misiones 172

MARMOLISTA PARA TRABAJO de obra necesito, tratar Rivadavia 2247.

MECANICO PRACTICO EN ARREGLOS de molinos a viento se necesita, San Matías 1653.

MODISTA BUENA OFICIALA QUE TRAbaje en confección preciso, Independencia 3653, depto. 5.

MODISTAS DE VESTIDOS SE PRECIsan para casa de familia, Santa Fe 3940.

MUCHACHO PARA CARBONERIA, DE 14 a 16 años, se precisa; Tres Esquinas 1976.

MUCHACHAS APRENDIZAS PARA DEcorar porcelana se precisan; Humberto 2185.

MEDIO OFICIALAS MODISTAS ADElantadas y aprendizas de vestidos, se necesitan, Chile 1937.

MODISTA SE PRECISA, BUENA ARMAdora y fantasía, presentarse hasta las 12 m., Sarmiento 1817.

MEDIO OFICIAL O AYUDANTA SASTRE de señora, competente se precisa, Santa Fe 1425.

MODISTAS DE VESTIDOS OFICIALAS solamente se precisan para el taller, F. Georges, Charcas 654. v27

MEDIO EMPLEADO PRACTICO EN EL ramo de mercería se precisa, inútil presentarse sin buenas referencias, Rivadavia 6899, de 2 a 5 p. m.

MADRE E HIJA SE PRECISAN LA hija para atender un negocio de tintorería, se prefiere tenga un hijo mayor de 12 años para mandados, se da pieza y sueldo, Entre Ríos 1161.

NECESITO MUCHACHO DE 13 años, Cigarrería, Olavarría 389.

NECESITANSE BUENOS pompiers Sastrería Conte, Av. de Mayo 1276, 1o.

NECESITASE MOZO JOVEN PARA limpieza y reparto en bicicleta, de 8 a 9 únicamente, Av. de Mayo 1276, 1o.

NECESITO SIN PRETENSIONES MOCIto que hable inglés o entienda algo para todo quehacer, Viamonte 154.

NECESITASE EMPLEADO BANCARIO, joven, sección cambio monedas, con garantía hablando francés o inglés, casilla correo 1818. v23

OBRERAS LUPEADORAS DE MEDIAS se precisan, San Antonio 765. v23

OFICIAL ZAPATERO NECESITO PARA niño y varón, Canning 1071. v23

OFICIALA MAQUINISTA PELETERA, necesito, Moreno 1217. v23

OFICIALES MUEBLEROS FINOS NEcesito 30 y 2 lustradores, Lavalle 3593.

OFICIAL SASTRE DE señoras NECESIto, Arenales 1476.

OFICIAL MEDIO SASTRE Y APRENdiz adelantado necesito, Bulnes 289. v24

OFICIAL BRONCERO Y MEDIO OFICIAL ajustador se necesitan, Rivera 761.

OFICIAL MEDIO SASTRE NECESITASE, Bogotá 2171, Flores.

OFICIAL MEDIO SASTRE SE PRECIsa, Salta 513, sastrería.

OJO APRENDIZ ADELANTADO sastre se precisa, se paga bien, Alsina 1576, altos

OFICIAL Y MEDIO OFICIAL SASTRE, muy competente, preciso, Venezuela 692.

OFICIALA PLANCHADORA SE NECEsita, Córdoba 2644.

OFICIAL TALLISTA Y MUEBLERO SE precisa, Paraná 933.

OFICIAL Y MEDIO SASTRE SE NECEsitan, Tucumán 2962.

OFICIAL COMPETENTE PARA CIRCUlar chica se necesita, Australia 1125.

OFICIAL Y MEDIO OFICIAL SASTRES preciso, Cangallo 1611.

OFICIAL MEDIO Y APRENDIZ ADElantado sastre preciso, Venezuela 1973.

OFICIAL MEDIO SASTRE TRABAJO fino preciso, Victoria 430, 2do. piso dpto. 37

OFICIAL SASTRE NECESITO, 25 DE Mayo 411.

OFICIAL MEDIO SASTRE COMPETENte, se necesita, Rioja 2034.

OFICIAL MEDIO SASTRE, SE NECESIta, Maza 418.

OFICIAL MEDIO sastre o prendiz adelantado se necesita; Nicaragua 5833.

OFICIALA BATERA BUENA SE NECEsita, Cerrito 693.

OFICIAL MEDIO SASTRE Y APRENDIZ, se precisan, San Juan 1034.

OFICIALA DE MODISTA COMPETENTE para tienda, se precisa, Nazca 796. v24

OFICIAL MEDIO SASTRE Y APRENDIZ adelantado, necesito, Catamarca 143.

OFICIAL CARPINTERO NECESITO, R. Peña 431.

OFICIAL MEDIO Y APRENDIZ SASTRES, se necesitan, Chile 1165.

OFICIALA MODISTA PRECISO, MEXICO 1138.

OFICIAL SASTRE MEDIO SE PRECISA, Colombres 1491.

OFICIAL SASTRE PARA campaña SE precisa, Carlos Pellegrini 68.

OFICIAL PELUQUERO SE PRECISA $ 30, cama y comida, Triunvirato 3683. v24

OFICIAL MEDIO SASTRE O APRENDIZ adelantado preciso, Alsina 2969. v24

OFICIAL Y MEDIO SASTRE DE REGIStro, pago bien, preciso, Venezuela 3344.

OFICIALES SASTRES Y MEDIO PREciso, de fino, Cavia 3086, Palermo.

OFICIAL MEDIO SASTRE Y APRENDIZ adelantado se precisa; Rocamora 4126. v24

OFICIAL MEDIO SASTRE Y APRENdiz adelantado preciso, Provincias Unidas 867.

OFICIAL MEDIO SASTRE Y APRENDIZ adelantado preciso, General Urquiza número 751.

OFICIAL MUEBLERO COMPETENTE para muebles finos preciso, Cabrera 3199 esquina Gallo.

OFICIAL MEDIO SASTRE Y APRENDIZ adelantado, se precisan; Billinghurst 922. v24

OFICIALA SASTRE señora MUY COMpetente en sacos finos, necesito; Callao 226.

OFICIAL MEDIO SASTRE FINO DE SEñora y hombre, se necesita, Ayacucho núm. 72.

OFICIALES SASTRES TRABAJO MUY fino se necesitan, solamente con muestra, Sarmiento 947.

OFICIALA BUENA CORSETERA QUE entienda de mostrador, inútil si no entiende, Santa Fe 2550. v24

OFICIALA BUENA MODISTA DE VEStidos de fantasía, necesito, Corrientes 2364.

OFICIAL MEDIO SASTRE, NECESITO, Angaco 4131, altura de Treinta y Tres 1050.

OFICIAL MEDIO SASTRE PARA SEñora, y aprendiza adelantada, se precisan, Carlos Calvo 2502.

OFICIAL PLOMERO QUE ENTIENDA de electricidad, necesito, Beruti 2900, esq. Agüero.

OFICIALES ZAPATEROS PARA niñas, criatura y señora se precisan; Sgo. del Estero 1468.

OFICIAL Y MEDIO OFICIAL SASTRE, preciso, ruso, lituano o polaco, Condarco 1731, Flores. v23

OJO, MEDIO OFICIAL Y APRENDIZ adelantado sastre se precisa, se paga bien, México 619, p. 2o. v23

OFICIALES SASTRES PARA SACOS de medida, se necesitan, con muestra, Sarmiento 524. v24

PRECISO OFICIAL PELETERO O MEdio oficial; Charcas 864. v23

PLANCHADORAS OFICIALAS DE NUEvo se necesitan, Libertad 483.

PONEPLIEGOS PARA MINERVA SE NEcesita, Rivadavia 6335.

PANTALONERA SE PRECISA PARA TAller por día, Estados Unidos 1545.

PLANCHADORA APRENDIZA ADELANtada se necesita, Entre Ríos 2039.

PRECISASE MEDIO OFICIALA MODISta de vestidos; Lima 655.

PLANCHADORA MEDIO OFICIALA bien adelantada preciso; Agüero 1666.

PINTORES MEDIO OFICIALES DE LAqué, se precisan, Paraná 732.

PLANCHADOR SASTRE QUE SEPA SU obligación, se necesita, Alsina 789.

PLANCHADORA APRENDIZA, ADELANtada se precisa, Chile 760.

PLANCHADORAS PARA TRABAJO fino se necesitan, Sarmiento 1795.

PULIDORES EN METALES, MEDIO oficiales se necesitan; Andes 946.

PLANCHADORA APRENDIZA SE NECEsita, Esmeralda 981.

PLANCHADORA MEDIO OFICIALA SE necesita, Florida 634, dept. 3.

PLANCHADORA NECESITO PARA CAmisas, Uruguay 978. v24

PANTALONERAS DE MEDIDA, SE NEcesitan, con muestra; Sarmiento 524. v24

PRECISAMOS CIGARRERAS PARA TOScanos, se paga 4 $ mil, Triunvirato 1063. v24

PERSONA COMPETENTE PARA PREparación de sidra necesito, Reconquista 331, esc. 128, de 4 a 6 p. m.

OFICIOS DIVERSOS PEDIDOS

PLANCHADORAS APRENDIZAS, SUELdo preciso y enseño en un mes, Cangallo 1686.

PINTOR RECUADRADOR MEDIO OFIcial, bueno preciso, La Mar 154, Caballito.

PEON DE LIMPIEZA QUE SEPA ALGO de albañil, necesito permanente, pieza, comida y 30 $ sueldo, Rivadavia 7232

PREPARADORA COMPETENTE DE sombreros y aprendiza necesito, Esmeralda 846. v24

PLANCHADORA OFICIALA COMPETENte, taller eléctrico se necesita, España 1536, Barracas al Norte.

PREPARADORAS MUY BUENAS SE necesitan, para sombreros de señora; Maipú 881.

PLANCHADORA OFICIALA COMPETENte de camisas y aprendiza, se necesitan, Viamonte 1355.

PLANCHADORA BUENA OFICIALA DE camisas y aprendiza, se precisan; Victoria 1215.

PRECISO señoritas PARA EL TEATRO, enseñanza gratis por profesora, Moreno 1725.

PRECISASE APRENDIZA ADELANTADA o medio oficiala para sastrería para hombre, Rodríguez Peña 566. v25

PEON NECESITO PARA LECHERIA, NO presentarse si no es bien práctico, Alsina 1418.

PLANCHADORAS OFICIALAS de CAMIsas de nuevo y usado, se necesitan, calle Cangallo 1709.

PREPARADORAS PARA SOMBREROS SE necesitan muy buenas, buen sueldo, trabajo todo el año, Suipacha 485. v24

PLANCHADOR BUEN OFICIAL PARA cuellos y planchadora buena oficiala para camisas se necesitan, Santa Fe 1717. v24

PEON JOVEN PARA FARMACIA ALGO cocinero, honrado y sin pretensiones, necesito Corrientes 4656, de 2 p. m., no presentarse sin estos requisitos.

PREPARADORAS DE SOMBREROS muy competentes, se necesitan con urgencia, dirigirse a Harrods Bs. As. Ltd. Florida 877. v23

PELETERIA PRECISA UN BUEN CORtador competente y una buena maquinista peletera, buen pago, C. Pellegrini 1219. v24

PELETERA BUENA OFICIALA, FORRAdora a 5 $ diarios, inútil presentarse si no es competente, peletería, Esmeralda 848. v23

SE NECESITA OFICIAL MUEBLERO competente en muebles finos, Viel 627.

SE NECESITA APRENDIZA MODISTA, Estados Unidos 1056.

SE PRECISA APRENDIZA PANTALONEra, Piedras 929.

SE NECESITA MEDIO OFICIAL SASTRE, Defensa 489.

SE NECESITA APRENDIZA MODISTA con cama, Junín 1016.

SE PRECISA MUCHACHO PARA CARbonería, E. Unidos 819.

SE NECESITA UN OFICIAL HOJALAtero y gasista, Gorriti 5228.

SE NECESITA UN APRENDIZ SASTRE adelantado, Chile 2456.

SE PRECISA UNA BUENA BORDADORA, se paga bien, Maipú 542.

SE PRECISAN CAMARERAS PARA café y confitería, B. Sur Mer 641, de 1 a 5.

SE PRECISA APRENDIZA MODISTA, Piedras 460.

SE PRECISA UN CORTADOR DE SUEla, Sáenz Peña 1059.

SE NECESITA OFICIALA MODISTA DE vestidos, Provincias Unidas 2612.

SE PRECISA APRENDIZ MUEBLERO adelantado, Matheu 770.

SE PRECISA UNA APRENDIZA QUE entienda de costura, Estados Unidos 671

SE NECESITA APRENDIZA MODISTA, Pasaje Urlburu 49, entre Independencia y Estados Unidos.

SEÑORITAS PARA EL TEATRO SE PRECIsan, prepáranse coupletistas urgente, de 10 a 7; Talcahuano 144. v24

SE NECESITA APARADORA MEDIO oficiala para trabajo fino, Independencia 1743.

SE NECESITA UN JOVEN PARA LABOratorio, práctico en envases, con buenos certificados, Salta 622.

SE PRECISA MEDIO OFICIALA BATEra y aprendiza adelantada; Santa Fe 1088.

SEÑORITAS QUE CONOZCAN LA PINTURA se precisan dos para pintar figuras de terracotta; Suipacha 763.

SE NECESITA UN BUEN CARROCERO con práctica de taller; tratar Cangallo 474. v24

SE PRECISAN MEDIO OFICIALAS MOdistas, bateras y polleristas, Maipú 542.

SEÑORITAS AFICIONADAS AL TEATRO, se necesitan, dirigirse por carta E. Vicenzi, Jujuy 1424.

SE PRECISA OFICIALA BORDADORA, para máquina Cornely, B. Mitre 766, 1er. piso, izq. v23

SE NECESITA señora ANCIANA, QUE tenga bastantes arrugas en la cara, para hacer experiencias, en el Instituto de Belleza, Santa Fe 760. v25

SE PRECISA MUCHACHO DE 16 A 18 años para ayudante de feria, que sepa llevar carrito, prefiero español; Seguí 2154.

SE PRECISA MUCHACHO DE 14 A 15 años para limpieza de negocio y mandados, Santiago del Estero 307, tintorería Cubana.

SASTRES QUE TENGAN TALLER PARA confección de tapados necesito. Presentar muestra. Sanz, Corrientes y Montevideo.

SE PRECISA PERSONA COMPETENTE en trabajos de loza y porcelana, dirigirse personalmente, a Entre Ríos 1351, Olivos, F. C. C. A. v25

SE DESEA ENCONTRAR UN INTERESAdo para explotación de montes de un campo de dos mil hectáreas a cinco leguas estación Garza, F. C. C. A. Para mayores informes Reconquista 438, capital. v24

TAPICERO DE AUTOMOVILES NECEsito, Catamarca 159.

TORNERO EN MADERA MEDIO OFIcial preciso, Honduras 4719.

TAPICERO OFICIAL PRECISO, LIBERtad 1349.

TAPICERO SE NECESITA, PRACTICO en capitoné, Tucumán 1849, de 7 a 9 a. m.

TUPISTA COMPETENTE, QUE SEPA hacer sus herramientas, se precisa, Cevallos 1295.

ZAPATEROS ESCARPINISTAS PRECISO, avenida La Plata 1124, depto. 3.

ZAPATERO DE señora PRECISO DE CLAvado, Directorio 409.

ZAPATEROS DOS MEDIO OFICIALES, por mes o por día preciso, Mármol 751.

ZAPATERO MEDIO OFICIAL COMPEtente se necesita, Cabildo 2314.

ZAPATEROS DE señora CLAVADO SE necesitan, Humahuaca 3841.

ZAPATERO NECESITO MEDIO OFICIAL Las Casas 3657. v25

ZAPATERO MEDIO OFICIAL DE COSIdo se necesita; Constitución 1500.

ZAPATEROS ESCARPINISTAS DE criatura preciso; Alberti 1074.

ZAPATERO COMPOSTURERO NECESIto; San Juan 3935.

ZAPATERO MEDIO OFICIAL SE PREcisa, México 1606.

ZAPATERO DE HOMBRE Y VARON clavado, se necesitan 20, Venezuela 2342.

ZAPATERO BUEN PUNTEADOR DE cos. a mano preciso, Corrientes 1619.

ZAPATEROS DE señora Y niña DE clavo, se precisan; Rioja 670.

ZAPATERO OFICIAL SE NECESITA, 854 Bulnes.

ZAPATERO MEDIO OFICIAL SE NECEsita, Independencia 4169.

ZAPATERO DE niña CLAVADO SE NEcesitan, San Juan 2982.

ZAPATEROS OFICIALES CRIATURA clavado, preciso, Sáenz Peña 1059.

ZAPATEROS ARMADORES DE VARON, se precisan, Venezuela 4267.

ZAPATEROS SE PRECISAN MEDIO oficiales, para todo trabajo, Sarandí 650.

ZAPATERO DE SEÑORA SE NECESITA, Entre Ríos 672

ZAPATERO, COSIDO A MANO, MEDIO oficial se precisa, Corrientes 931.

ZAPATERO ARMADOR Y DESFORMAdar necesito, Lavalleja 1127.

ZAPATERO SE PRECISA MEDIO OFIcial desformador, Larrea 444.

ZAPATERO MEDIO OFICIAL PRECISO, Rivadavia 7186.

ZAPATEROS ARMADORES Y DESFORmadores de hombre necesito, Rioja 551.

ZAPATERO MUCHACHO PRECISO, CASA y comida, 20 $, Méndez de Andés 469.

ZAPATEROS OFICIALES PRECISO DOS para todo trabajo, Candelaria 202 v24

ZAPATERO MEDIO OFICIAL SE NECEsita, y comida, Montes de Oca 914.

ZAPATEROS, TAQUEROS PRECISO, Bulnes 759.

ZAPATEROS DE HOMBRE Y VARON de cosido y clavado, necesito, Gaona 746.

ZAPATEROS DE CLAVADO Y APARADOres de hombre fino necesito, Rivadavia 7075.

ZAPATEROS DESFORMADORES Y punteadores a mano se necesitan; E. Unidos 1343.

ZAPATERO MEDIO OFICIAL QUE SEpa coser a mano y lustrar bien, se necesita; Libertad 517.

ZAPATEROS NECESITO MEDIO OFIciales, composturas, competentes; Viamonte 1343.

ZAPATEROS DE HOMBRE, CLAVADO, preciso, adentro, $ 1.10 par; Colombres 981.

ZAPATERO MEDIO OFICIAL O aprendiz adelantado se precisa; Moreno 1665, pieza 4.

ZAPATERO MEDIO OFICIAL COMPOStúrero y nuevo, se precisa, 15 de Noviembre 1547.

OFICIOS DIVERSOS PEDIDOS

ZAPATEROS SE PRECISAN, TAQUEROS de hombre, Constitución 4245.

ZAPATERO PARA COMPOSTURAS SE precisa, competente; Santa Adelaida 663, Bs. Norte.

ZAPATEROS OFICIALES PARA CRIMEA de varón y señora, necesítanse, Rivadavia 2676.

ZAPATEROS SUELEROS Y DESFORMAdores para sacar hormas se precisan, Cevallos 651.

ZAPATEROS SE PRECISAN OFICIALES y aprendices de escarpín para trabajar adentro, se les da casa y comida, Formosa 252.

ZAPATEROS OFICIALES Y MEDIO OFIciales se precisan, de criatura, para trabajar en rueda, que sean buenos, si no es inútil presentarse, Famatina 3070. v23

OFICIOS DIVERSOS OFRECIDOS

APRENDIZA MODISTA ADELANTADA, se ofrece, Pichincha 376.

APRENDIZ SASTRE ADELANTADO, SE ofrece, Paraná 315.

APRENDIZ FACTURA, ADELANTADO, se ofrece, Solís 319. v27

ALBAÑIL CONTRATISTA, SE OFRECE para trabajo cemento armado, tanques, bañaderas y silos, Soler 4715, J. F. v25

AJUSTADOR CHAUFFEUR MECANICO formal, se ofrece, muy práctico, recomendado; A. B. C., Córdoba 1757. v23

ADMINISTRADOR DE CAMPO SE ofrece italiano, serio, casado, ocho años de residencia en el país, especial en obras de riego; busca contrato largo, se encarga de formación de colonias; da referencias de primer orden, actualmente al frente de un establecimiento que dejará el 31 de mayo por fin de convenios. Escribir a Spadoni, General Roca, Río Negro. v23

CARPINTERO OFRECESE COMO PEON cualquier trabajo, Ayacucho 969.

CARPINTERO OFICIAL SE OFRECE, todo trabajo, sin pretensiones; C. Calvo 1702.

CARPINTERO OFICIAL, OFRECESE A jornal, ciudad o campo, B. de Irigoyen 1211.

CAPATAZ O MARCADOR DE CARPINtería, formal, ciudad o campaña, se ofrece, Paraguay 2936, F. R. v23

DEPENDIENTE DE ALMACEN PRACtico y recomendado, se ofrece; 25 de Mayo 163.

DEPENDIENTE ALMACEN O DESPENsa práctico, bien recomendado, se ofrece, sin pretensiones, Pozos 719.

DESEA COLOCARSE UNA SEÑORITA en casa de modas, sin pretensiones, San Luis 2996.

DEPENDIENTE DE ALMACEN con buenos certificados, se ofrece por carta o personalmente, Reconquista 1082, J. Lavandeira. v25

ELECTRICISTA OFICIAL COMPETENte, se ofrece, con certificados y cédula; Ayacucho 1770. v24

ELECTRICISTA OFICIAL COMPETENTE, práctico en instalaciones eléctricas, se ofrece, 3 $ diarios, Anchorena 437, Samuel. v25

ESCRIBIENTE ESTANCIA, CON 2 años de práctica, sabe contabilidad, se ofrece; por carta a J. Begué, Uspallata 1735. v24

EMPLEADO JOVEN COMPETENTISIMO en ramos generales de tienda, buen vidrierista, óptimas referencias, se ofrece para ciudad o campaña, L. C. Martínez, Moreno 2079. v24

EMPLEADO, 29 años, SE OFRECE, auxiliar escritorio, cajero, cobrador, sin pretensiones, fianza y referencias a satisfacción, ciudad o campo; M. A., Salta 997. v25

HOMBRE PRACTICO EN LAVAR AUTOmóviles se ofrece, Melgar 39, M. C. v23

HOMBRE ESPAÑOL, DE CONFIANZA, se ofrece para sereno de obra o negocio, Guanacache 2020. v25

HOMBRE SE OFRECE, MUY ENTENDIdo en ganadería y compras y ventas, con garantías, dirigirse por carta Bartolomé Mitre 2051, F. N. v24

HOMBRE COMPETENTE en toda CLAse de trabajo de hacienda, agricultura, sabe trabajar de mecánico, se ofrece, dirigirse por carta C. J., Santa Fe 3228. v25

HERRERO MECANICO SOLTERO, PARA establecimiento agrícola o estancia, se ofrece, por carta o personalmente, a E. Franzetti, P. Unidas 1322.

HOMBRE DESPEJADO, CON CARRO Y caballo, garantía y referencias a satisfacción, se ofrece, por mes o por contrata. Por carta a D. C., Hornos 420. v25

HOMBRE ESPAÑOL 31 años DE TODA confianza, con buenos certificados, práctico en depósitos de vinos, se ofrece cualquier trabajo, Rivadavia 2345, pieza 25

JOVEN DE 22 años SE OFRECE PARA almacén, práctico; Larrea 860.

JARDINERO SE OFRECE, ITALIANO, es solo; por carta a Croti, Beruti 4426.

JOVEN DE 17 AÑOS SE OFRECE PARA negocio u otro; escribe a máquina, tiene buena letra, C. A.; Santa Fe 1721.

JARDINERO QUINTERO DE PROFESION competente, certificados, hombre solo, italiano, se ofrece, Azcuénaga 60.

JOVEN PARA ESCRITORIO, ESCRIBE A máquina sin pretensiones se ofrece, A. Rodríguez, Cangallo 1062. v24

JOVEN DE 17 años, ESPAÑOL, PRACTIco en almacén, se ofrece, u otro trabajo, con certificados; Bolívar 362.

JOVEN CON RECOMENDACIONES, bastante práctico almacén se ofrece, Yerbal 1177. v24

JOVEN DE 17 años SE OFRECE PRACtico en trabajos de escritorio, escribe a máquina, sin pretensiones, J. O., Viamonte 1605.

JOVEN VASCO, FUERTE, BUENA LEtra, entiende de pintura, manejar vehículos, se ofrece para cualquier trabajo; Catamarca 359, J. Vega.

JARDINERO QUINTERO COMPETENte, bien recomendado, se ofrece, sin pretensiones, por 40 $, ciudad o campo; Entre Ríos 245, U. T. 3043, Avenida. v25

JOVEN SE OFRECE PARA CASA DE campo, con bastantes años de práctica, dirigirse por carta a M. Triveros, Corrientes 1154, dep. 11. v24

JARDINERO QUINTERO JAPONES, SE ofrece muy práctico, competente y honrado con referencias a toda satisfacción, S. K., Magallanes 1460. v24

JOVEN ESPAÑOL DE 17 años PRACTICO en contabilidad se ofrece para cualquier trabajo, sin pretensiones. Dirigirse por carta o personalmente, Jorge Newbery 3558. v24

JARDINERO DE PROFESION, DIPLOmado, japonés, se ofrece para arreglar jardines por día o por mes, es competente, tiene excelente certificado. Por carta Moto, Cannig 2426. v29

JOVEN DE 17 años SE OFRECE, PRACtico en escritorio, sabe escribir a máquina, con ortografía, con buenos certificados, dirigirse por carta a A. Aguilar, Arévalo 1638.

JARDINERO DE PROFESION SE ofrece, floricultor, fruticultor, arboricultor, horticultor, para estancia o casa particular, con óptimas referencias y certificados. Por carta o personalmente Defensa 1312, a A. L. v25

JOVEN ARGENTINO de 32 años, SABIENdo correctamente el castellano, francés, portugués, escribir a máquina, letra francesa y conociendo algo de inglés y contabilidad, se ofrece, sin pretensiones, a L. Abecasis, Rioja 662. v24

LICORISTAS — PERSONA SERIA, ACtiva y recomendada ofrécese, pocas pretensiones, práctica en contabilidad; libros oficiales de impuestos internos y elaboración de licores, buenos productos, aceptaría empleo para el interior, escribir a iniciales P. M. A., calle Bartolomé Mitre 1340. v27

MUCHACHO SE OFRECE PARA TODO trabajo y almacén, Garay 576. v24

MUCHACHO PARA ALMACEN SE ofrece, E. Unidos 456. v23

MOCITO DE 18 años SE OFRECE PARA casa de comercio, sabe leer y escribir, tiene bicicleta, Paraná 762.

MOCITO DE 19 años SE OFRECE, cualquier trabajo, sabe leer y escribir, tiene buenas recomendaciones, Paraná 762.

MUCHACHO DE 15 años SE OFRECE para negocio o escritorio, sabe andar en bicicleta, Maipú 652. v24

MOZO SE OFRECE PARA LA CAMPAña, hotel, bar o biógrafo, dirigirse a R. G., Lima 21, Buenos Aires.

MEDIO OFICIAL ELECTRICISTA, SE ofrece, Av. de Mayo 1111, 2o. derecha A. Piñero.

MUCHACHO de 15 años, SE OFRECE presentado por sus padres, práctico en librería y cigarrería, Las Heras 2139. v26

MUCHACHO DE 16 años SE OFRECE para cualquier casa de comercio, sabe escribir y cuentas, presentado por sus padres; Independencia 1886.

MUCHACHO DE 13 A 14 años SE OFRECE algo práctico de almacén o limpieza de escritorios u otro trabajo, práctico en la Capital, por carta o personalmente Pavón 86, Avellaneda. M. M. v23

MAYORDOMO OFRECESE, PERSONA práctica, de 32 años, seria, activa y muy competente en ganadería, agricultura, contabilidad. Referencias y certificados a satisfacción, casilla correo 696. v24

OFICIAL PELUQUERO PARA CIUDAD o campo se ofrece, Lacarra 149.

OFICIAL PELUQUERO COMPETENTE, se ofrece, Salta 281.

OFICIAL PELUQUERO JOVEN COMPEtente, se ofrece, C. Calvo 534, F. F.

OFICIAL PINTOR EMPAPELADOR SE ofrece, Belgrano 1783.

OFICIAL PELUQUERO COMPETENTE, español, se ofrece, casa, comida y 30 $, Cochabamba 3899. v24

OFICIAL PELUQUERO COMPETENTE, joven, se ofrece, M. N., Rodríguez Peña 1141.

OFICIAL PELUQUERO MUY COMPEtente, garantido, se ofrece, Moreno 888, peluquería. v24

OFICIAL PELUQUERO SE OFRECE POR mes, competente, sueldo seco, Alsina 1665. v25

OFICIAL PELUQUERO JOVEN COMPEtente se ofrece, buen salonero, por carta A. G., Córdoba 1690. v25

OFICIOS DIVERSOS OFRECIDOS

OFICIAL SASTRE SE OFRECE, SIN pretensiones, sabe cortar, Pavón 2040, sala. v24

OFICIAL CORTADOR SASTRE CON DIploma y certificado de importante casa, ofrécese, va al campo, escribir Monteagudo 566. v23

OFICIAL albañil DE PROFESION y estucador con herramientas, se ofrece para la capital o afuera, cartas A. F., Av. de Mayo 575. v24

PLANCHADORA SE OFRECE PARA CAsa de familia, Maipú 973, pieza 32.

PINTOR OFICIAL DECORADOR COMPEtente, se ofrece; Boedo 1060. v26

PINTOR OFICIAL EMPAPELADOR REcuadrador, se ofrece a jornal, con herramientas, Anchorena 365, pieza 15, R. M. v26

QUINTERO, JARDINERO, ARBORICULtor con certificado de su honradez, italiano, solo, dirigirse por carta Gral. Hornos 79, A. P. v26

REPARTIDOR PRACTICO DE PANADEría se ofrece, con buenos informes; Chacabuco 1089. v24

SE OFRECE AYUDANTE PASTELEro confitero, Patagones 2162, E. R.

SE OFRECE UN MAQUINISTA ESPEcial para la máquina Standart u otra cualquiera; Chascomús 5683. v23

Señorita JOVEN DESEA INGRESAR EN casa seria para practicarse en trabajos de escritorio, sabe escribir a máquina, entiende algo de taquigrafía, y tiene buena letra, no tiene pretensiones respeto al sueldo en los primeros meses. Se ruega dirigir ofertas a R. M. S., 420, Av. de Mayo 575.

TALABARTERO COMPETENTE se ofrece, ciudad o campaña, Concordia 42.

VIAJANTE CON PATENTE PROVINCIA de Buenos Aires, de importante casa comercial de ésta, desearía llevar anexo almacén por mayor o ferretería; dirigirse por carta únicamente a A. S., Yapeyú 554. v24

SERVICIO DOMESTICO PEDIDO

AMA SE NECESITA PARA UN CHICO de 6 meses, Olazábal 2352. v23

AMA CON LECHE DE UN MES BUENA y abundante se necesita, Sáenz Peña 528.

AMAS NECESITO DOS, UNA PARA adentro y otra para criar en su casa; R. Peña 223.

COCINERA CON CAMA SE NECESITA, Tronador 2412. v24

COCINERA CON CAMA RECOMENDAda, se precisa, Tucumán 2030.

CHICA DE 12 A 13 años NECESITO PAra cortos servicios, 24 Noviembre 190.

COCINERA CON RECOMENDACIONES, se necesita, México 640.

COCINERA JOVEN CON CAMA NECESIto, Melo 2009, 2o. piso.

COCINERA PRECISO, SUELDO 40 $, Esmeralda 821.

COCINERA CON CAMA Y PARA LAvar, se necesita, Melo 2478.

CHICA DE 13 a 13 años, NECESITASE, ayudar quehaceres, Victoria 1378, dep. 1.

COCINERA Y OTROS QUEHACERES NEcesito para corta familia, Río Cuarto 169.

CHICO DECENTE PARA pequeños QUEhaceres de corta familia necesítase, Cabildo 1506.

COCINERA SE NECESITA CON CAMA y recomendada, Cabildo 2162, de 9 en adelante.

COCINERA PRACTICA SE NECESITA; sueldo 35 $, 3 de Febrero 227 esq. Dorrego.

COCINERA CON CAMA, MUY BUENOS informes, se necesita; tratar de 9 a 8; Arroyo 877, esq. Suipacha.

COCINERA Y OTROS QUEHACERES SE necesita, Tucumán 1647, tratar de 10 a 12 m.

COCINERA CON CAMA RECOMENDAda, se precisa, O'Higgins 1760, Belgrano.

COCINERA DE HOTEL PARA PUEBLO de campaña precísase, Victoria 1021, 2o. piso, tratar de 2 a 4.

COCINERA JOVEN, CON CAMA, Y REcomendaciones se necesita para cocina y otros quehaceres, Venezuela 842.

COCINERA DE PROFESION CON CAMA y recomendaciones, necesito, Av. Alvear 3566.

COCINERA EXTRANJERA, JOVEN Y con cama, se precisa, Talcahuano 1137, de 9 a 10 a. m.

COCINERA Y DEMAS QUEHACERES, SE necesita para matrimonio solo, sueldo 40 $. Castro Barros 80.

CHICA DE 12 A 14 años SE NECESITA para consultorio, casi nada de trabajo, sueldo 12 $, comida y propinas, La Madrid 287, primer piso. v23

COCINERA SE NECESITA PARA ESTANcia que sea muy formal y buenas recomendaciones, tratar Ayacucho 495, 3er. piso, depto. 5.

COCINERA PROFESIONAL PARA MAtrimonio solo se necesita, con buena recomendación; inútil presentarse si no es competente, tratar de 10 a 12, Malabia 2162 1er. piso. v23

COCINERO QUE ENTIENDA ALGO DE quinta, extranjero, soltero, hombre de 50 años, sin pretensiones, se precisa. Por carta al señor Bidart, estación Trongé, F. C. C. G. B. A. v24

COCINERA ARGENTINA O VASCA con chica de 10 a 12 años para cocina sencilla de matrimonio solo y todos los quehaceres de la casa, sueldo 50, buen trato, inútil presentarse sin referencias, se necesita, Venezuela 2064.

JOVEN PARA NIÑERA DE NENE QUE camina, sueldo 25 $, se necesita, Hotel Condal, Victoria 740.

LAVANDERA SE PRECISA POR DIA, Bulnes 759.

LAVANDERA Y PLANCHADORA JOVEN, se precisa, sueldo 35 $; Charcas 1317.

LAVANDERA PLANCHADORA UNOS días por semana, se precisa, Gramaderos 252, Flores. v25

LAVANDERA PARA PLANCHADORA preciso dos días por semana que sepa lavar, Uruguay 1338.

LAVANDERA PLANCHADORA QUE SEpa bien su obligación se necesita, Juncal 1008.

LAVANDERA PARA TALLER SE PREcisa, que sepa su obligación, Montevideo 1724.

MUCHACHA DE 14 A 16 años SE NECEsita, Bogotá 2941.

MUCHACHA DE 12 A 14 años SE NECEsita para matrimonio, Pederrera 804.

MUCAMA FORMAL SE NECESITA, sueldo 25 $, 3 de Febrero 227 esq. Dorrego.

MUCHACHA DE 15 A 18 años, CON CAma, preciso, Cangallo 1050.

MUCHACHA DE 15 A 17 años SE NEcesita; Alberti 639.

MOZO PARA TODO SERVICIO SE NEcesita, Salguero 642.

MUEBLERO FINO NECESITO, MARMOL 1073.

MATRIMONIO NECESITA MUCHACHA, ocurrir Cabello 3206, esquina Bulnes.

MUCHACHITA SE NECESITA, VICTORIA 1265, 3er. piso Gerecha.

MUCHACHA SE PRECISA, QUE SEPA algo coser y cocinar, México 691.

MUCHACHA DE 15 A 17 años SE necesita, Corrientes 1254, 4o. piso, dpto. H

MUCHACHA DE 14 A 15 años SE NECEsita, Alvarez 420.

MUCAMA GENERAL CON CAMA SE necesita, Venezuela 2264.

MUCAMA RECOMENDADA SE PRECIsa, O'Higgins 1760, Belgrano.

MUCHACHA O SIRVIENTA SE NECESIta, buen sueldo, Giribone 235, Colegiales.

MUCHACHA SE NECESITA, BRASIL 912, al lado del correo.

MUCHACHA de 14 a 15 años, SE PREcisa para corta familia, Brasil 933.

MUCHACHA SE NECESITA, BOGOTA 66.

MUCHACHA DE 10 A 12 años PARA poco servicio, sueldo 10 $, Gazcón 756.

MUCHACHA PRECISASE PARA limpieza de casa, sin cama, Bolívar 859.

MUCHACHA PARA MATRIMONIO SOLO, se paga 25 $, San Juan 3715.

MUCHACHA SE PRECISA PARA CORTA familia, Carlos Calvo 2369.

MUCHACHA, CON CAMA, NECESITA casa de matrimonio solo, Cochabamba 506

MUCHACHA DE 14 A 15 años PARA servicio de casa; Charcas 1665.

MUCHACHA PRECISO, CHARCAS 2277, sueldo 30 $.

MUCAMA JOVEN SE NECESITA, PUEYrredón 1592 v23

MUCHACHA DE 15 A 17 años SE NEcesita para niñera, Pichincha 1311. v23

MUCHACHA PARA SERVICIO, SE NEcesita, Guayaquil 40. v23

MUCHACHA DE 14 A 15 años, PRECISO, Daniel Cerri 1580, Barracas. v23

MUCHACHA DE 16 A 18 años, PARA corta familia, se precisa; Charcas 3661.

MUCHACHA DE 12 A 15 años SE NECEsita para matrimonio, Diamante 1586.

MUCHACHA NECESITO, CORTA FAMIlia 20 $, avenida La Plata 1657, tranvías 19, 26, 27 y 44.

MUCHACHA PRECISO PARA AYUDAR, sueldo 20 $, se da cama, Río Cuarto 1391.

MUCAMA JOVEN QUE SEPA PLANchar para casa de corta familia se necesita, sueldo 25 a 30 $, Rivadavia 4289.

MUCHACHA DE 13 A 15 años SE NECEsita para todo servicio, Cuba 3548, Núñez.

MUCHACHA FORMAL ARGENTINA, DE buena presencia, sueldo 20 $ necesito, Cabildo 1518 (Belgrano).

MUCHACHA FORMAL PARA AYUDAR a quehaceres, se necesita, sueldo 15 $, Cabildo 1337.

MUCAMA DE ADENTRO SE NECESITA que sea española y tenga muy buenas recomendaciones, 3 de Febrero 1676.

MUJER JOVEN, PRACTICA, PARA MEdio día de servicio doméstico, se necesita con recomendación, Esmeralda 317, presentarse de las 11 a. m. a 2 p. m.

SERVICIO DOMESTICO PEDIDO

MUJER SERIA, TRABAJADORA SE NEcesita, que sepa cocinar bien y otros quehaceres, Alsina 2166.

MUCHACHA SE NECESITA PARA POCO quehacer de 13 a 15 años, Corrientes 1640.

MUCAMA SE NECESITA, RECOMENDAda, no lava ni plancha, sueldo 30 $, Bustamante 1718.

MUCHACHO DE 16 años PARA SERVICIO ciudad y campo, sueldo 20 $, preciso, Bermejo 512.

MUCHACHA PARA TODO SERVICIO Y que sepa algo de cocina se necesita con cama, Ramón L. Falcón 2719.

MUCHACHA SE NECESITA PARA ayudante de quehaceres domésticos, sueldo 25 $, Río Janeiro 129. v24

MUCHACHA DE 15 A 16 años SE NEcesita para todo servicio, avenida Mitre 780, Avellaneda. v24

MUCHACHA MUY ASEADA PARA COCIna muy sencilla y otros quehaceres, se precisa; dep. 5, Corrientes 3989.

MUJER JOVEN, MUY ASEADA, PARA cocina y pequeños quehaceres, se necesita, dep. 5, Corrientes 3989.

MUCAMA PARA MATRIMONIO SE precisa, que sepa algo escribir, recomendada, Victoria 1139, 10.

MUCAMA PARA CORTA FAMILIA buena presencia, recomendaciones, sueldo 40 $, Solís 351.

MUCHACHA ESPAÑOLA DE 16 A 17 años para todo trabajo preciso, matrimonio; Santo Domingo 822, depto. G.

MUCHACHO PARA AYUDA DE LIMpieza, se necesita, sueldo 15 $, Talcahuano 362, 1er.

MUCHACHO DE 14 años PARA LIMPIEza y mandados, necesito, San Juan 2243.

MUCHACHA QUE ENTIENDA DE COCIna, se precisa, pagaré buen sueldo, Corrientes 3284. v24

MADRE QUE SEPA COCINAR CON REtiro e hija de 12 años, 3 personas, Viamonte 382, dep. 6.

MATRIMONIO ITALIANO, QUINTERO Y cocinera, preciso para el campo, Paraná 672, dep. 10, de 8 a 9 a. m.

MUJER, MEDIO DIA TRABAJO, LAVAR, otros quehaceres, recomendada, preciso, que viva cerca de Santa Fe 2479.

MUCHACHA SE NECESITA PARA CORta familia, buen trato, Rivadavia 2042, dep. 21.

MUCHACHA ASEADA, PARA CASA DE corta familia, hay otra, se necesita, 1er. piso, Carlos Pellegrini 595 (dentista).

MUCHACHO PARA MANDADOS, BIEN vestido, pago 15 $, necesito, Alsina 459.

MUCHACHO CON CAMA PRECISO, MUY práctico para limpieza y mandados, sueldo 20 $; Uriarte 1368, Maldonado.

MUCAMA SE NECESITA QUE SEPA bien planchar, sueldo 40 $, presentarse de 9 a. m. en adelante, Uruguay 1221.

MUCHACHA SIN CAMA, que ENTIENda de cocina necesito, Cangallo 1666, de 9 en adelante.

MUCHACHA PARA QUEHACERES DE cocina, sueldo 25 $, B. Mitre 1676, 3er. piso, letra F. v24

MUCHACHO DE 17 años, PRECISO PAra peón de cocina, buen sueldo, Salta 1444. v23

MUCHACHA PARA TODO SERVICIO Y niñera, de 13 a 15 años, se precisa; Sadi Carnot 274. v24

MUCHACHA PARA SERVICIO DE CORta familia, se necesita; C. Pellegrini 993. v23

MUCHACHA DE 12 A 15 años PARA poco trabajo de mucama, se necesita; Billinghurst 2183. v23

MADRE E HIJA O DOS HERMANAS una buena cocinera, la otra lavar y limpieza, después de las 9 a. m., Las Heras 1696.

MUCHACHA SE PRECISA PARA AYUdar, hay otro servicio, sueldo de 15 a 20 $, tratar de 11 a. m. a 4 p. m., Belgrano 1586.

MUCHACHA JOVEN PARA AYUDAR en los quehaceres de casa, muy aseada y bien recomendada, se necesita, Rincón 110, 5o. piso.

MATRIMONIO SE NECESITA, CON buenas recomendaciones, él jardinero quintero, ella para limpieza de la casa, presentarse de 2 a 5, Piedras 575, 2o. piso, derecha. v22

NECESITO SIRVIENTA FORMAL, CABAllito 79.

NIÑERA PARA NENE DE POCOS DIAS necesito, muchacha de 12 o 13 años o mujer formal, D. Funes 561.

NIÑERA SE NECESITA PARA CUIDAR una nena de 9 meses, tratar B. Mitre 1294.

NECESITASE MUCHACHA RECOMENdada para todo trabajo de corta familia, sueldo 15 a 20 $, de 8 a 12 m., Almirante Brown 852.

NIÑERA PARA EL CUIDADO DE UN VArón de 3 años, sueldo 20 $ se necesita, Esmeralda 862, tratar de 12 a 1 o de 6 en adelante.

NECESITO SIRVIENTA CON CAMA, PAra todo quehacer, corta familia, inútil presentarse sin recomendaciones, Canning 2394, 2o. piso. v23

PRECISO SIRVIENTA URGENTE, BACAcay 2138. v24

PRECISO SIRVIENTA 20 $, TODO SERvicio, Canning 141, depto. E. v25

PRECISO SIRVIENTA, TRATAR JUJUY 1246.

PARA UN PUEBLO CERCA DE LA Capital se necesita una sirvienta de todo trabajo, para matrimonio, tratar Inclán número 3124, Buenos Aires. v23

SE NECESITA SIRVIENTA PARA TODO trabajo, Rivadavia 7767, Flores.

SE NECESITA MUCHACHA, SUELDO DE 15 a 20 $, Centenera 145, Caballito.

SIRVIENTA SE NECESITA, FRAY CAYEtano 51, plaza Flores, después de las 8.

SIRVIENTA SE PRECISA, LAPRIDA 1214.

SIRVIENTA CON CAMA SE NECESITA, Tres Esquinas 2301.

Señora DE EDAD O MUCHACHA SE NEcesita para poco trabajo, Piedras 680.

SE PRECISA UNA MUCHACHA DE 12 A 14 años, Saavedra 244, depto. 15.

SIRVIENTA PARA TODO TRABAJO menos cocina, preciso, Estados Unidos 1453.

SE NECESITA COCINERA FORMAL, Solís 1511. v25

SIRVIENTA SE PRECISA PARA TODO servicio, Paraná 817, 3ro., izq. v24

SIRVIENTA SE NECESITA, CORTA FAmilia, Talcahuano 166.

SIRVIENTA JOVEN PARA MATRIMOnio se necesita, Guemes 4578.

SIRVIENTA QUE ENTIENDA DE COCIna y mucama, Piedras 564, pieza 20.

SIRVIENTA SE NECESITA QUE SEPA cocinar, Laprida 1589.

SIRVIENTA PARA MATRIMONIO SE precisa, Agüero 1090.

SIRVIENTA JOVEN SE NECESITA, sueldo 30 $, Rawson 232.

SIRVIENTA CON CAMA QUE ENTIENDA de cocina, Boedo 276. v24

SE NECESITA JOVEN SIRVIENTA CON recomendaciones, Cochabamba 3215.

SIRVIENTA PARA TODO TRABAJO se precisa, Caseros 1083. v24

SE NECESITA UN MUCHACHO, Callao No. 1091.

SIRVIENTA SE PRECISA, B. DE IRIgoyen 740, al fondo.

SE RECISA UNA MUCHACHA, TACUARI 983. v24

SIRVIENTA SE PRECISA PARA AYUdar a todo trabajo, Bulnes 323.

SE NECESITA niñera, BULNES 757.

SIRVIENTA PRACTICA EN LIMPIEZA, preciso, de 7 a 12, Moreno 1160.

SIRVIENTA QUE SEPA COCINAR, SE necesita, sueldo 35 $, Paraguay 3029.

SIRVIENTA BUENA SE NECESITA, SIN retiro; Lavalle 2470.

SIRVIENTA SE NECESITA PARA TODO servicio, Colombres 945.

SIRVIENTA ASEADA QUE SEPA DE COcina, se necesita, Larrea 643.

SE NECESITAN MUCHACHAS PARA trabajo fácil en familia, Chile 2229. v24

SIRVIENTA QUE SEPA COCINAR SE precisa, Independencia 2831.

SIRVIENTA QUE ENTIENDA DE COCIna, se necesita, Vicente López 1560.

SIRVIENTA QUE SEPA UN POCO DE cocina, se precisa, Sarmiento 3858.

SIRVIENTA SE NECESITA PARA TODO trabajo menos cocina, Patagones 738.

SIRVIENTA SE NECESITA DE 6 A 8, sueldo 20 $, Mansilla 2572.

SE NECESITA SIRVIENTA QUE ENtienda algo de cocina, Castro 1068.

SIRVIENTA SE NECESITA, CORRIENtes 3869. v24

SIRVIENTA NECESITO, POCO TRABAjo, México 1524.

SE NECESITA UNA JOVEN QUE SEPA algo de cocina, Rivadavia 8326. v24

SIRVIENTA PARA POCAS PERSONAS, se necesita, Paraguay 3456. v23

SE NECESITA SIRVIENTA EN LA CAlle Belgrano 2374, sueldo 25 $. v23

SIRVIENTA JOVEN SE NECESITA CON recomendaciones, Anchorena 1726. v23

SIRVIENTA ARGENTINA, CON CAMA, 25 $, necesítase, Paraguay 2257. v23

SIRVIENTA NECESITO, CON CAMA, Leones 3752. v23

SE PRECISA MUCHACHA O MUCHACHO para todo trabajo; Charcas 864. v23

SIRVIENTA, CON CAMA, QUE SEPA COcinar, se precisa; Victoria 4018. v23

SE NECESITA MUCHACHA, LAVALLE 2256. v23

SE NECESITA SIRVIENTA QUE SEPA cocinar, Tacuarí 1756. v23

SIRVIENTA ARGENTINA QUE SEPA cocinar, se precisa; San Juan 1182. v23

SIRVIENTA PARA MATRIMONIO QUE sepa algo de cocina con recomendación se necesita, Cochabamba 1256.

SERVICIO DOMESTICO PEDIDO

SIRVIENTA PARA TODO TRABAJO SE necesita, Treiles 1928. v23

SIRVIENTA PARA TODO TRABAJO SE necesita, Rivadavia 8505. v23

SIRVIENTA JOVEN, PARA TODO servicio, se precisa; tratar Paraná 260. v23

SIRVIENTA PARA TODO SERVICIO menos cocina, necesítase, Cangallo 3496

SIRVIENTA PARA AYUDAR SERVICIO corta familia se necesita, Rivadavia 3372

SE NECESITAN DOS SIRVIENTAS, UNA que entienda de cocina, Sarmiento 2525.

SIRVIENTA SOLA, SIN RETIRO, PARA todo trabajo se precisa; Bermejo 51. v24

SIRVIENTA CON CAMA QUE ENTIENda de cocina, necesito, Corrientes 3284. v24

SIRVIENTA SE NECESITA, EXTRANJEra, con cama, para todo trabajo, menos cocina, sueldo 30 $, Falcón 2166.

SIRVIENTA TODO TRABAJO CORTA FAmilia preciso, Otamendi 48, Rivadavia al 4600.

SE NECESITA SIRVIENTA QUE SEPA algo de cocina, sueldo 30 $, tratar de 8.30 a 11.30, Pichincha 881.

SIRVIENTA SERIA QUE SEPA DE COcina y más quehaceres se necesita, hasta 40 $, Esteco 2464.

SE NECESITA SIRVIENTA JOVEN QUE entienda de cocina con cama, Mendoza 3033, Belgrano.

SIRVIENTA CON CAMA PARA TODO trabajo, que sepa algo de cocina se necesita, México 1720.

SIRVIENTA SE NECESITA QUE SEPA cocinar y otros quehaceres de corta familia, Rivadavia 2750.

SIRVIENTA Y MUCHACHO SE NECEsitan, Rivadavia 2342, 1er. piso, departamento B. v24

SIRVIENTA JOVEN QUE SEPA ALGO de cocina se necesita, con cama y buenos informes, Ramón L. Falcón 2719.

SIRVIENTA PARA TODOS TRABAJOS que sepa de cocina, se necesita, Rivadavia 2600.

SIRVIENTA JOVEN PARA CORTA FAmilia necesito, sueldo 25 $, Belgrano 3174, depto. 3.

SE PRECISA SIRVIENTA PARA TODO trabajo, que sepa cocinar, sin cama, Beruti 2400. v24

SE NECESITA CHICA PARA niñera Y PEqueños quehaceres, Venezuela 2464, dep. 7.

SIRVIENTA QUE ENTIENDA DE COCIna, muy limpia, se necesita, dep. 5, Corrientes 3989.

SIRVIENTA PARA TODO SERVICIO que entienda de cocina, se necesita, Juncal 2657.

Señora SOLA, SE DA PIEZA Y PEQUEño sueldo en cambio de servicios, Pichincha 477.

SIRVIENTA ESPAÑOLA, SUELDO 25 $, necesito, aún que sea recién venida, Suipacha 857, de 12 a 1 1/2.

SIRVIENTA JOVEN QUE ENTIENDA de cocina, se precisa, Rivadavia 3395, 1ro. derecha.

SIRVIENTA CON BUENAS RECOMENdaciones se necesita, 40 a 45 $, Soler 3693, tranvía 25.

SE PRECISA SIRVIENTA PARA LOS quehaceres de la casa, menos cocina, Arenales 1245.

SE NECESITA SIRVIENTA PARA LOS quehaceres de matrimonio; Vieytes 1981, 1er. piso, puente Barracas.

SE PRECISA MUCHACHA DE 15 A 16 años para matrimonio solo; Estados Unidos 1231, depto. 3.

SE NECESITA MUCHACHA DE 13 A 15 años para matrimonio, Rioja 1264, dep. tres.

SIRVIENTA O MUCHACHA PARA EL campo, aunque tenga chico, necesito, Rincón 1454, de 10 a 1.

SIRVIENTA ESPAÑOLA, PARA TODO trabajo, se precisa, Moreno 692, 2o. piso, de 8 a 11 a. m.

SIRVIENTA PRECISASE, QUE ENTIENda de cocina, para matrimonio solo, Lavalle 501.

SIRVIENTA JOVEN PARA TODO TRAbajo necesito que sepa cocinar, sueldo 40 $, Corrientes 4345.

SIRVIENTA QUE ENTIENDA DE COCIna, se necesita, 40 $ y pieza, Tucumán 2027.

SIRVIENTA FORMAL, PARA TODO trabajo, se precisa, sueldo 20 $, San Juan 2815.

SE NECESITA MUCHACHA, PARA CUIdar 2 niñas de 16 y 18 años; Corrientes 882, 2o. piso. v24

SE NECESITA NIÑERA, DE 10 EN adelante, Avenida de Mayo 1460, dep. 20, 6o. piso.

Señora SOLA SE NECESITA DE 45 A 50 años, para todo trabajo, trato familiar, Gaona 1201. v24

SIRVIENTA FORMAL PARA EL SERVIcio de 3 personas, que entienda de cocina, sueldo 40 $, Andes 92, 2o. piso. v23

SE NECESITA SIRVIENTA QUE entienda cocina y una mucama, Humberto I 1908. v28

SIRVIENTA PARA MATRIMONIO SOLO, se precisa, sueldo 35 $, Provincias Unidas 6285. v24

SIRVIENTA PARA TODO TRABAJO, que sepa de cocina, preciso urgente, sueldo 40 $, con cama, Paraná 947. v23

SIRVIENTA FORMAL PARA CORTA familia, dos personas se precisa, Carcarañá 334. v23

SIRVIENTA JOVEN QUE SEPA ALGO de cocina, necesito, Gazcón 1365, corta familia. v23

SIRVIENTA QUE SEPA COCINAR, buen sueldo, se precisa; Pueyrredón 534, piso 3o. v23

SE NECESITA SIRVIENTA PARA MAtrimonio solo, sueldo 20 $, Rivadavia 2462, dep. B. v23

SE NECESITA SIRVIENTA PARA CORta familia extranjera, que sepa algo de cocina, dirigirse Piedras 327, de 9 a 6.

SE NECESITA MUCHACHA DE 16 años, indispensable saber leer y escribir bien, Malvinas 148.

SIRVIENTA FORMAL DE 40 A 45 años que sea sana y limpia, se necesita para limpieza y cocina para dos personas solas, Aráoz 2937.

SE PRECISA UNAS HORAS DE mañana todos los días, mujer para lavado y limpieza, 15 $ por mes; Moreno 1527, piso 1ro.

SIRVIENTA QUE SEPA BIEN COCINAR, con recomendaciones, formal y aseada, hay mucama, para corta familia, tratar de 9 a 11, Paso 773.

SIRVIENTA FORMAL PARA COCINA sencilla y otros quehaceres, se necesita con recomendaciones, Belgrano 2960, después de las 8.

SE NECESITAN DOS MUJERES UNA para cocinar y otros quehaceres y otra para lavar ropa dos veces por semana, Pueyrredón 1349.

SIRVIENTA LIMPIA QUE SEPA COCInar preciso, casa señora sola, inútil sin recomendaciones, tratar después de las 9, Pichincha 687.

SIRVIENTA QUE SEPA COCINAR SE necesita para estancia, matrimonio solo, 45 $, con chico de 8 a 10 años; Esmeralda 455.

SE PRECISA SIRVIENTA QUE SEPA cocinar para casa de personas mayores, sueldo 40 $, con cama, Victoria 1277, 3er. piso, izq. v23

SIRVIENTA SE NECESITA PARA TODO trabajo, y que entienda algo de cocina, con recomendaciones, sueldo 40 $, San Juan 1158, 1er. piso. v23

SIRVIENTA JOVEN, RECOMENDADA, para todo trabajo, que sepa leer y entienda de cocina, se necesita en casa de dos personas, Pueyrredón 694. v23

SIRVIENTA BUENA SE NECESITA 20 a 30 años, que sepa algo de cocina, para casa de corta familia inglesa, tratar Acevedo 1162, Banfield F. C. S. v23

SE NECESITA COCINERA DE PROFEsión y muchacha de 14 años para limpieza, con buenas recomendaciones. Familia corta, de 3 personas mayores, Arenales 2847. v24

SE NECESITA SIRVIENTA o señora seria, de buena conducta para el cuidado de una niña de 3 años y los quehaceres de casa en pueblo cercano, se prefiere española, tratar Lima 247. v23

Señora SERIA Y FORMAL PARA SIRvienta de señor solo anciano, que sepa cocinar, se necesita para la campaña, tratar personalmente con él, de 10 a 12, Rivadavia 2561, pieza 21, Hotel Oriente.

SERVICIO DOMESTICO OFRECIDO

AMA SE OFRECE DE 20 años, ITALIAna, Irala 1320. v23

AMA SE OFRECE CON LECHE DE DOS meses, San Luis 3139, dep. 2. v24

AMA SE OFRECE, ITALIANA, VA AL campo, R. Peña 223.

AMA CON LECHE FRESCA SE OFRECE; Luca 1886. v23

AMA DE ORIA, 19 años, PRIMERIZA, leche de mes y medio, con certificados, se ofrece, Paraguay 1453, pieza 36.

AMA SE OFRECE, CON LECHE DE 5 meses, española, de 24 años; C. Calvo 1773, pieza 17.

AMA SIN CHICOS, SE OFRECE PARA criar en su casa, 25 a 30 $, ropa y cuna, Cochabamba 2339, pieza No. 5. v26

AMA SE OFRECE CON LECHE DE 3 meses y certificado de la Asistencia, México 1056, pieza 23

AMA SE OFRECE PRIMERIZA, ABUNdante leche de 40 días, con certificado, para casa del niño, Saavedra 526. v25

AMA CON BUENA LECHE SE OFRECE para criar en casa o por horas, Sáenz Peña 523.

AMA SE OFRECE PARA CRIAR EN SU casa o en casa del niño, leche de 2 meses, primeriza, Superí 2157. v23

AMA CON LECHE DE 20 DIAS PARA casa del niño se ofrece, por carta o personalmente Alsina 1832. v23

AMA SE OFRECE, JOVEN, ESPAÑOLA, de buena presencia y con abundante leche, para casa del niño, con certificado, de 4 meses, Suárez 2778, Barracas. v24

SERVICIO DOMESTICO OFRECIDO

AMA SE OFRECE PARA CRIAR UN chico en su casa, con certificado de buena leche, Gorriti 5646. v24

AMA SE OFRECE, CON LECHE DE 8 meses, con certificados; Paraguay 1541. v23

AMA CON LECHE DE 8 MESES, ITAliana, se ofrece para casa del niño, Gallo 474. v24

AMA SE OFRECE, señora JOVEN, RObusta con leche de 15 días, para dar el pecho 4 o 5 veces al día, Rivadavia 5888. v23

AMA SE OFRECE PARA CRIAR EN SU casa, con o sin pecho. Por carta o personalmente Sra. de López, B. Mitre 1053. v24

ALEMANES (DOS MUCAMOS DEL VApor Cap Trafalgar) se ofrecen para ciudad o campo, decentes y honrados, como mucamos, valets o porteros, informes buenos, saben castellano, ofertas R. R. 25 poste restante, Avenida de Mayo 575. v23

BUENA COCINERA SE OFRECE, CORta familia con recomendación, Liniers 161. v23

COCINERA CON RECOMENDACIONES se ofrece, Martín García 668.

CHICA DE 6 años OFRECESE SIN pretensiones, Necochea 730.

COCINERA ARGENTINA CON CHICA DE 7 años se ofrece, Mendoza 2511. v24

COCINERA SE OFRECE PARA FAMILIA distinguida, Lima 272.

COCINERA SE OFRECE, CON BUENOS informes, Bolívar 846.

COCINERA SE OFRECE JOVEN competente y otros quehaceres, Chile 376. v25

COCINERA ARGENTINA PERSONA SEria se ofrece, General Hornos 1019. v24

COCINERA JOVEN SE OFRECE, TAMbién algo coser, Montevideo 578.

COCINERA Y OTROS QUEHACERES joven, se ofrece, Cangallo 1358. v24

COCINERA BUENA SE OFRECE, LAvalle 1212. v24

COCINERA SE OFRECE, DORMIR afuera, Bolívar 880.

COCINERA SE OFRECE, CON BUENOS informes; Garay 576. v24

COCINERA SE OFRECE CON RECOMENdaciones, Pavón 1733. v24

COCINERA Y OTROS QUEHACERES, SE ofrece, Moreno 1033. v24

COCINERA SE OFRECE, Y ALGUN otro quehacer, recomendada, Rivadavia 1985.

COCINERA SE OFRECE PARA CORTA familia; Independencia 532. v24

COCINERA SE OFRECE, LIMPIA Y aseada; Bolívar 731, p. 11.

COCINERA ITALIANA SE OFRECE, formal, Venezuela 1717. v24

COCINERA, MUCAMA O SIRVIENTA para todo trabajo, se ofrece; Chile 1062.

COCINERA SE OFRECE, ITALIANA, Chile 1427. v23

COCINERO ITALIANO PRACTICO PARA colegio, se ofrece, Venezuela 4102. v23

COCINERA ITALIANA QUE SABE EMpastar se ofrece, Santa Fe 1746. v23

COCINERA COMPETENTE, SE OFRECE con recomendaciones, Chacabuco 1052. v24

COCINERA FORMAL Y OTROS QUEHAceres se ofrece con recomendaciones, Puan 388 esquina Río Cuarto, Flores.

COCINERA DE EDAD, CATALANA, SAbe cocinar, desea cocina chica, sin pretensiones, Alsina 1377.

COCINERA SIN CAMA PARA CORTA familia y algún otro quehacer, se ofrece; Viamonte 665.

COCINERO ARGENTINO PARA HOTEL, restaurant o para familia se ofrece, Bolívar 1177, depto. 5. v24

COCINERA Y MUCAMA SE OFRECEN para casa de familia, Moreno 540, primer piso. v24

COCINERA Y MUCAMA COMPETENTES se ofrecen, con buenas recomendaciones; Ayacucho 1448, U. T. 5778, Juncal.

COCINERA Y OTROS QUEHACERES SE ofrece, con buenas recomendaciones; Paraná 136.

COCINERA SE OFRECE, VA AL CAMPO, con chico de 6 años y una chica, por medio día, sin sueldo, Billinghurst 841.

COCINERA VASCO-ESPAÑOLA, DE profesión, se ofrece, con buenas recomendaciones, Paraguay 1358. v24

COCINERA O MUCAMA SE OFRECEN, juntas o separadas, con buenas recomendaciones, San Luis 3111. v24

COCINERA madrileña CON 10 años DE cocina, se ofrece bien recomendada, Moreno 629. v24

COCINERA SE OFRECE, SABE BIEN su obligación, limpia y trabajadora, sin cama, Uruguay 250.

COCINERA DE PROFESION, ITALIANA, se ofrece, sabe bien su obligación, para ciudad o campo, San Martín 1150.

COCINERA VASCO-ESPAÑOLA, SE ofrece y algún otro trabajo, mujer sola, Independencia 1077.

COCINERA COMPETENTE, VASCO-ESpañola, se ofrece suplente o efectiva, Piedras 781, antesala.

COCINERA SERIA, SE OFRECE CON cama, sin pretensiones, sabe bien su obligación, Sáenz Peña 752.

COCINERA BUENA SE OFRECE, TIENE buenos informes, sabe amasar y hacer postres, Chacabuco 1372, dpto. 11. v24

COCINERA SE OFRECE CON BUENOS informes, y otros quehaceres, sale afuera, Bartolomé Mitre 1960.

COCINERA MUY PRACTICA EN EL oficio, mujer joven y seria, se ofrece; Charcas 2538.

COCINERO ITALIANO SE OFRECE para familia o almacén, recomendado; Conesa 740. v24

COCINERA madrileña, COMPETENTE, se ofrece, cocina a la italiana; Charcas 776. v23

COCINERA BUENA, FORMAL, SE OFRECE, sabe hacer postres, recomendada, Río de Janeiro 119 y Rivadavia. v26

CHICA DE 13 años, SE OFRECE, PARA todo trabajo, menos cocina; Montes de Oca 2159. v23

COCINERA SE OFRECE PARA CASA de familia distinguida, sólo para cocina, sueldo 50 $, ocurrir Victoria 3290. v23

COCINERA COMPETENTE SE OFRECE y no le importa otros quehaceres si le admiten hija de 14 años que cose afuera, Humberto 1o. 616.

COCINERA JOVEN, ITALIANA, CON buenos informes, se ofrece para señora sola o matrimonio; Cerrito 308, 4o. piso, a C. C.

COCINERO Y OTROS QUEHACERES, argentina, se ofrece, con hija de 13 años, ayuda, con o sin retiro, tiene recomendaciones; Paraguay 1358. v24

COCINERA SE OFRECE PARA LA COcina o todo trabajo, con recomendaciones, Independencia 1227, prefiere Belgrano o Palermo.

COCINERO DE PROFESION ITALIANO, formal y solo, sin pretensiones, ofrécese, pastelero, repostero, recomendado por las principales familias, Vicente López 1640.

COCINERA SENCILLA señora DE EDAD aseada y de toda confianza, se ofrece para casa de corta familia, Carlos Calvo 3523. v23

COCINERA SE OFRECE, CON RECOmendaciones, italiana, muy aseada, entiende bien de cocina, de postres, no se coloca por menos de 50 $; Jonte y Cervantes 5125. Por carta a señorita J. R. v23

JOVEN OFRECESE PARA PORTERO de biógrafo u otra ocupación decente; Misiones 339, Luis S.

JOVEN DE 19 años SE OFRECE PARA limpieza y mandados, mucamo o portero, Corrientes 1254, dpto. 3. v24

JOVEN JAPONESA ASEADA, TRABAjadora, para todo servicio se ofrece, entiende de cocina; Zabala 3439. v23

JOVEN DE 20 años SE OFRECE PARA mucamo o cualquier trabajo, bien recomendado, Callao 44, piso 5, U. T. 5529 Libertad.

JAPONES JOVEN OFRECESE, BUENOS certificados, portero o mucamo para corta familia o señor solo; a M., Uruguay 109. v23

JOVEN ESPAÑOL, DE 18 años Y DE buena presencia, se ofrece, con cama, para portero o mucamo, con medio año en la República; Superí 2639, U. T. 559, Belgrano. v23

LAVANDERA SE OFRECE POR DIA pesos 1.50, Pinzón 279, Boca.

LAVANDERA SE OFRECE A DOMICIlio, o en su casa; Moreno 1051, al fondo.

LAVANDERA Y OTROS QUEHACERES, se ofrece por medio día, Alsina 1349.

LAVANDERA SE OFRECE A DOMICIlio Chile 1062.

LAVANDERA PLANCHADORA SE ofrece por día; Sarmiento 2267, pieza 28.

LAVANDERA SE OFRECE U OTROS quehaceres, por día, Castro Barros 1149.

LAVANDERA BUENA, SE ofrece, Humberto I 1795, pieza 5.

LAVANDERA SE OFRECE, TUCUMAN 1528.

LAVANDERA SE OFRECE PARA LAvar a domicilio, por día; San José 737.

LAVANDERA SE OFRECE PARA LAVAR afuera, General Urquiza 355. v24

LAVANDERA ITALIANA SE OFRECE, en su casa y afuera, Liniers 161. v24

LAVANDERA SE OFRECE PARA LAvar y planchar, con buenos informes; Piedras 883. v23

LAVANDERA Y PLANCHADORA COMpetente con buenos informes se ofrece, Chile 864. v25

LAVANDERA Y PLANCHADORA SE ofrece para casa de familia, sabe cumplir con su obligación, Brasil 1560.

LAVANDERA Y PLANCHADORA OFRÉcese, con buenas recomendaciones, Bolívar 880.

LAVANDERA BUENA SE OFRECE, DOS o tres días por semana, Venezuela 1468, pieza 15.

LAVANDERA SE OFRECE PARA LAvar en casas particulares, Paraguay 4111. v24

LAVANDERA SE OFRECE O NIÑERA para casa particular, para la ciudad o campo, presentarse personalmente o por carta, Pavón 1469, dep. 1°.

SERVICIO DOMESTICO OFRECIDO

MUCAMA SE OFRECE, AMENABAR número 2446.

MUCHACHA ESPAÑOLA SE OFRECE con recomendaciones, Chile 1036, Bs. As.

MUCAMA SE OFRECE RECOMENDADA para adentro y plancha, Chile 1358.

MUCHACHA PARA TODO TRABAJO SE ofrece, Azcuénaga 227.

MUCAMA SE OFRECE CON RECOMENdaciones, Carlos Calvo 1760. v24

MUCHACHA SE OFRECE CON BUENOS informes, sin pretensiones, Bolívar 872.

MUCAMA FORMAL, SE OFRECE CON recomendación, Solís 669.

MUCHACHA SE OFRECE de 15 a 16 años, Talcahuano 814.

MUCHACHA JOVEN SE OFRECE PARA matrimonio solo, Larrea 466.

MUCHACHO DE 15 años SE OFRECE para cualquier trabajo, Belgrano 1477.

MUCAMA SE OFRECE, CON RECOMENdaciones; México 1242, pieza 39.

MUCAMA SE OFRECE PARA CORTA familia, E. Unidos 352.

MUCAMA o niñera, SE OFRECE SIN cama, con recomendaciones, Jujuy 359.

MUJER FORMAL, SE OFRECE PARA medio día, Ayacucho 430. v24

MUCAMA VASCO-ESPAÑOLA, SE ofrece, Alsina 1780.

MUCAMA o niñera SE OFRECE CON buena recomendación, Defensa 802. v24

MATRIMONIO SIN HIJOS SE OFRECE para ciudad o campaña, Garay 1832.

MUCAMA Y niñera SE OFRECEN CON buenos informes, Belgrano 942, dep. 12

MUCAMO O PORTERO, SE OFRECE CON recomendaciones, joven, Chile 944.

MUCAMA JOVEN SE OFRECE, MORENO 962.

MUCAMA DE ADENTRO SE OFRECE, Moreno 580.

MUCHACHA PARA MATRIMONIO ofrécese, México 490.

MUCAMA SE OFRECE, O TODO TRAbajo, corta familia, San Lorenzo 809.

MUCAMA Y OTROS QUEHACERES SE ofrece, Virreyes 2515. v23

MUCAMA SE OFRECE CON BUENAS recomendaciones, Alsina 1379. v23

MUCAMA O SIRVIENTA SE OFRECE, Sgo. del Estero 1845. v23

MUCAMA O niñera SE OFRECE BUENAS recomendaciones, Defensa 1066, dpto. 7.

MUCAMA VASCO-ESPAÑOLA SE OFREce sabe planchar, Escribano 45, B. L. v24

MUCHACHA ESPAÑOLA SE OFRECE PAra cocina, con recomendación, Independencia 4245.

MATRIMONIO SE OFRECE, TODO TRAbajo, cocina sencilla, por 40 a 50 $, Jufré 636. v24

MUCAMA niñera DE 20 A 25 años SE ofrece con buenas recomendaciones, Sáenz Peña 746.

MATRIMONIO ESPAÑOL, JOVEN, OFRÉcese, él portero u otros quehaceres, ella todo trabajo, Costa Rica 4919.

MUCHACHA SE OFRECE PARA TODO trabajo, menos cocina, sin pretensiones, Cangallo 3362. v24

MUCHACHA ESPAÑOLA, SE OFRECE para niñera, presentada por sus padres, Sáenz Peña 243, dep. 5.

MATRIMONIO SE OFRECE SIN HIJOS para la ciudad o campaña, Independencia 1302. v24

MUCAMA DE ADENTRO SE OFRECE, bien recomendada, sabiendo coser; E. Unidos 859.

MUCHACHO VASCO DE 14 años SE ofrece para cualquier trabajo, Catamarca 359, J. Vega.

MUCAMA SIRVIENTA SE OFRECE PAra todo trabajo, para poca familia; México 1848.

MUCHACHA DE 15 A 16 años, ARGENtina, para mucamita, se precisa, Viamonte 1037.

MUCAMA DE BUENA PRESENCIA Y de buena conducta se ofrece; México 1343, pieza 11. De 17 años.

MUCHACHO DE 14 años SE OFRECE, sabe leer y escribir, Sáenz Peña 523, pieza 15.

MUCAMO HOMBRE FORMAL, RECOmendado, se ofrece para todo, pequeño sueldo, Charcas 1497. v25

MUCAMA SE OFRECE PARA CORTA familia o matrimonio, con recomendaciones, Independencia 1317. v24

MUCHACHO ESPAÑOL DE 15 años, SE ofrece para limpieza y mandados, Sáenz Peña 1237.

MUCHACHA de 15 años, SE OFRECE, de buena presencia, para matrimonio, menos cocina, Cangallo 2041.

MUCAMA O niñera CON INFORMES se ofrece; Rivadavia 7583, U. T. 1264, Flores.

MUCHACHA SE OFRECE PARA MATRImonio solo, sueldo 30 $, presentada por sus padres, Estados Unidos 1130.

MUCHACHA JOVEN SE OFRECE PARA todo trabajo, con retiro, Humberto I 1267, pieza 18

MUCAMA SERIA, DE ADENTRO, SE ofrece, sabe planchar y con buenas recomendaciones, Solís 1082. v24

MUCAMA DE COMEDOR O DE ADENtro, con recomendaciones se ofrece, Junín 917. v24

MUCAMA SE OFRECE PARA MATRIMOnio solo, recomendaciones inmejorables, dirigirse Florida 239. v24

MUCAMA DE ADENTRO, SABE COSER, se ofrece para familia seria, buena recomendación, Catamarca 913. v23

MATRIMONIO SIN HIJOS DESEA PIEza por el cuidado de casa o escritorio, por carta a Gasco, Rivadavia 2047. v23

MUCAMO O PORTERO SE OFRECE con buenas recomendaciones, 25 de Mayo 175. v23

MATRIMONIO SE OFRECE SIN HIJOS, para portero, departamento o casa particular, con garantías, B. Mitre 2051. v24

MUCAMA DE ADENTRO O COMEDOR, se ofrece vasco-española, sueldo 40 a 45 $, Rawson 884. v24

MATRIMONIO EL PINTOR Y EMPAPElador se ofrece, portero departamentos o particular, Roca, Chiclana 2841. v24

MUCHACHA ESPAÑOLA DE 13 años, se ofrece para casa de familia; Corrito 1558. Vázquez. v28

MATRIMONIO SIN HIJOS, SE OFRECE, mucama, costurera y él portero o mucamo, con recomendaciones, Cevallos 150. v24

MATRIMONIO SIN HIJOS Y CON certificados se ofrece, cocinera o mucama, quintero o cosa análoga.—J. Rodríguez, Yerbal 1177, Caballito.

MUCHACHO DE 13 años SE OFRECE para limpieza y mandados de casa de negocio o escritorio, recomendado por sus padres, Deán Funes 497. v24

MATRIMONIO SIN HIJOS SE OFRECE, buena cocinera y mucamo, con recomendaciones y muy competentes; Victoria 1460.

MATRIMONIO BIEN RECOMENDADO, quintero o peón, todo trabajo, ella cocinera general, ofrécese, sin pretensiones; Entre Ríos 245, U. T. 3043, Avenida. v25

MATRIMONIO SIN HIJOS, SE OFRECE, ella mucama u otros quehaceres, él jardinero quintero, con buenas recomendaciones, Chacabuco 967, pieza 16. v24

MATRIMONIO SE OFRECE, COCINERA, él entiende de quinta; cochero u otros trabajos, personas serias, de confianza, recomendadas, Rivadavia 2892. v23

MUCAMO DE BUENA PRESENCIA SE ofrece, con buenas recomendaciones, prefiere dormir afuera; Rodríguez Peña 1069. v23

MATRIMONIO CON HIJO DE 7 MEsese se ofrece, él trabaja afuera, ella para todo trabajo. Casa y comida, sin sueldo. Casa seria. B. sur Mer 848. v23

MATRIMONIO JAPONES SE OFRECE, mucama y limpieza, peón jardín o quinta o cualquier trabajo, por carta a K. Na, Irala 1825. v23

MUCHACHA SE OFRECE CON BUENAS recomendaciones, para ayudar en los quehaceres de matrimonio o tres personas, sueldo 15, 20 ó 25 $, que le den cama, Pueyrredón 1148.

MATRIMONIO SE OFRECE, SIN HIjos para ciudad o campo, tiene buenos informes y sin pretensiones, la señora sabe de cocina; dirigirse Maipú 476, al fondo.

MUCHACHO DE 17 años, HONESTO, muy educado y de confianza garantizada, se ofrece para cualquier clase de trabajo, tiene muy buenas recomendaciones. Por carta o personalmente a su padre, J. A., Cerrito 866.

MATRIMONIO FRANCES SIN HIJOS SE ofrece para estancia, ella buena cocinera, él mecánico y práctico para arreglar toda clase de máquinas y motores, certificados, dirigirse a F. D., hotel Du Midi, Corrientes 366. v24

MATRIMONIO SOLO SE OFRECE, EL cochero o cualquier otro trabajo, es belga, habla francés, holandés y poco inglés, ella buena cocinera, preferible para el campo. Escribir a Juan van Dale, Sud América 5442, Villa Urquiza. v23

MATRIMONIO JOVEN SE OFRECE para la campaña, ella cocinera, para corta familia o para los peones, él carpintero o peón de estancia o mucamo, sabe manejar sulky, es también galponero, con recomendaciones; Ituzaingó 602. v23

MATRIMONIO JOVEN, SE OFRECE CON chico de 3 años, para todo trabajo casa de corta familia o señora sola, con inmejorables recomendaciones, el marido trabaja afuera, dándole pieza y comida al marido, dirigirse por carta, Uruguay 1250. v24

MATRIMONIO ESPAÑOL SE OFRECE para ciudad o campaña, él con vasta instrucción ramos generales, construcción, contabilidad, etc. Ella maestra diplomada, aceptarían cualquier cargo relacionado con sus aptitudes. Optimas referencias. Dirigirse a E. R., Provincias Unidas 1540, ciudad.

OFRECESE MUCAMA GENERAL, SABE de todo un poco, Independencia 854, pieza 6.

PARA MEDIO DIA O LAVAR POR DIA se ofrece señora; Salguero 2275. v23

PEON DE COCINA, PRACTICO, SE ofrece, vasco-español, dirigirse Alsina 2075, por carta J. A.

SERVICIO DOMESTICO OFRECIDO

PEON DE PATIOS Y LIMPIEZA DE cocina, se ofrece por 20 $, Humberto 1o. 1207, pieza 13.

PORTERO O PEON DE PATIOS se ofrece con recomendaciones, Independencia 734, p. 6

PORTERO, MATRIMONIO SIN HIJOS, se ofrece, práctico para casa deptos.; Suipacha 529. v23

PORTERO FRANCES FORMAL, 30 años de edad, con recomendaciones, se ofrece para casa de familia o de departamentos, tratar de 10 a 12; Suipacha 1265. v25

SIRVIENTA ESPAÑOLA JOVEN, SE ofrece con recomendaciones, Moreno 3239.

SE OFRECE UNA AMA CON LECHE fresca, Brandsen 732. v25

Señora FORMAL SE OFRECE CON CHIca de 12 años, Belgrano 426.

SE OFRECEN DOS CHICAS DE 10 Y 12 años, Viamonte 323.

SE OFRECE SIRVIENTA PARA TODO trabajo, Belgrano 1252.

SIRVIENTA SE OFRECE PARA TODO trabajo menos cocina, Paraguay 4111.

SIRVIENTA SE OFRECE O LAVANDEra, sin pretensiones, Libertad 1283.

SIRVIENTA SE OFRECE CON BUENOS informes, Pueyrredón 1206.

SE OFRECE SIRVIENTA PARA CORTA familia, Carlos Calvo 1126.

SE OFRECE señora PARA CORTA FAmilia, con retiro, Viamonte 665.

SIRVIENTA SE OFRECE, CORTA FAMIlia, entiende cocina, Saavedra 863. v24

SIRVIENTA SE OFRECE PARA TODO trabajo, Defensa 850. v24

SE OFRECE señora 3 DIAS POR SEMAna, Talcahuano 1218, para limpieza. v24

SE OFRECE COCINERA CORTA FAMIlia, Bdo. de Irigoyen 1261. v24

SIRVIENTA SE OFRECE CON CHICO de un año, Paracas 293.

SIRVIENTA SE OFRECE PARA MAtrimonio solo; Cochabamba 831. v25

SIRVIENTA RECIEN VENIDA DE M. CAseros, Corrientes, se ofrece; Irala 261.

SIRVIENTA O MUCAMA SE OFRECE, Chacabuco 937. v24

SIRVIENTA O MUCAMA SE OFRECE, Venezuela 836.

SIRVIENTA SE OFRECE PARA TODO servicio, joven, San Lorenzo 342.

SIRVIENTA O MUCAMA SE OFRECE, buenos informes, Cangallo 1851.

SE OFRECE MUCAMA PARA ADENTRO, Del Carmen 768.

SIRVIENTA SE OFRECE PARA TODO servicio, Santa Adelaida 429.

Señora SE OFRECE, CON UN CHICO, por poco sueldo; Tucumán 1539, depto. 3.

SIRVIENTA SE OFRECE, ENTIENDE DE cocina, Loria 299.

SIRVIENTA SE OFRECE PARA TODO trabajo, Chacabuco 1452.

SIRVIENTA SE OFRECE, ENTIENDE de cocina, Cochabamba 1713.

SIRVIENTA SE OFRECE PARA TODO trabajo, o niñera, Cochabamba 1713.

SIRVIENTA PARA MATRIMONIO SOLO, se ofrece, Cochabamba 1088. v24

SIRVIENTA FORMAL, SE OFRECE PAra todo trabajo, Salta 1999.

SE OFRECE MATRIMONIO SIN HIJOS, para ciudad o campaña, Victoria 1159.

SE OFRECE señorita JOVEN PARA todo trabajo, Carlos Calvo 2540. v24

SE OFRECE UNA señora PARA TODO trabajo, española, Sud América 1056.

SE OFRECE SIRVIENTA JOVEN, CHILE 1370, segundo comedor.

SIRVIENTA SE OFRECE PARA CORTA familia, Alberti 1165.

SE OFRECE COCINERA CON O SIN cama, Sarmiento 892.

SIRVIENTA SE OFRECE, ENTIENDE bien de cocina, Chile 1865, p. 22. v24

SIRVIENTA SE OFRECE, ENTIENDE algo de cocina, San José 953.

SIRVIENTA ESPAÑOLA, SERIA, CON hijo de 15 años, se ofrece, Tacuarí 758.

Señora FORMAL SE OFRECE PARA todo trabajo; Pavón 1756.

SE OFRECE SIRVIENTA PARA MATRImonio solo, Rincón 438.

SEÑORA SE OFRECE PARA TRABAJO, de casa, sabe cocinar, Tacuarí 752.

SE OFRECE SIRVIENTA ITALIANA, Liniers 161. v24

Señora FORMAL SE OFRECE PARA trabajo por horas, Gallo 108. v23

SIRVIENTA SE OFRECE, ENTIENDE algo de cocina; San Juan 1346. v23

SE OFRECE señora PARA CUIDAR UN niño en su casa; Alsina 2090, pieza 22.

SE OFRECE VASCOESPAÑOLA PARA mucama o cocinera, Terrero 263, J. O. v24

Señora SOLA, DESEA ENCONTRAR TRAbajo por día o medio, Belgrano 1417. v24

SE OFRECE SIRVIENTA QUE ENTIENda un poco de todos los trabajos domésticos, Santa María 552, Barracas.

SE OFRECE SIRVIENTA PARA TODO trabajo de matrimonio solo o corta familia, entiende de cocina, Muñiz 260.

Señora JOVEN, VASCA, SE OFRECE para todo trabajo; Rivadavia 2345, pieza 48.

SE OFRECE SIRVIENTA JOVEN, SABE de cocina con buenas recomendaciones, Sáenz Peña 746.

Señorita SE OFRECE PARA CUIDAR señora o corta familia, o niñera, Cangallo 1230, depto. 8. v24

SE OFRECE SIRVIENTA PARA TODO trabajo, buenos informes, Bolívar 1378, dpto. 10. v24

SIRVIENTA PARA TODO TRABAJO se ofrece con recomendaciones, San Luis No. 3066.

SIRVIENTA SE OFRECE PARA matrimonio solo o muy corta familia, sueldo 35, Paraguay 4111. v25

SIRVIENTA FORMAL SE OFRECE para lavar y coser y demás quehaceres, con retiro, Franklin 1821. v24

Señora SE OFRECE POR DIA CUALquier trabajo, sólo por carta G., Gurruchaga 1310. v24

Señora FORMAL SE OFRECE PARA cocina, lavar, planchar, coser sin cama con recomendaciones, Paraguay 3081. v24

SE OFRECEN DOS MUCHACHAS, UNA para mucama y otra de cocina o mucama, San Carlos 3550. v24

Señora SE OFRECE PARA TODO TRAbajo, sin pretensiones, con retiro, Sarmiento 983.

SE OFRECE SIRVIENTA JOVEN, CON chica de 3 años, cocina o todo trabajo, sin pretensiones, Tucumán 1450. v25

SIRVIENTA FORMAL Y RECOMENDADA se ofrece para todo trabajo, Chacabuco 1372, dep. 5.

SIRVIENTA QUE ENTIENDE DE COCIna y una mucama, se ofrecen, C. Calvo 1199. v24

SE OFRECE SIRVIENTA, ENTIENDE DE cocina, con recomendaciones, para matrimonio o corta familia, Belgrano 1108.

SE OFRECE SIRVIENTA PARA CORTA familia, sabe de cocina, tratar French 2984. v24

SIRVIENTA SE OFRECE PARA TODO trabajo, entiende de cocina, tiene buenas recomendaciones, Aguirre 556. v24

SIRVIENTA SE OFRECE PARA MATRImonio solo o corta familia, Paraguay 4111. v24

SIRVIENTA FORMAL, SE OFRECE PAra todo trabajo en casa de familia corta, sin pretensiones, Suipacha 882, piso 5.

SIRVIENTA CON UN CHICO de 3 años, se ofrece en cambio de habitación, dirigirse R. Barboza, Estados Unidos 608.

SE OFRECE HOMBRE JOVEN PARA cualquier trabajo, buenas recomendaciones, Victoria 1762.

SIRVIENTA SE OFRECE PARA TODO trabajo, con recomendaciones; Larrea 800.

SE OFRECE SIRVIENTA PARA MATRImonio o dos personas mayores; C. Pellegrini 877.

SE OFRECE señora ITALIANA, DECENte y formal para cocina sencilla, exige pieza y sueldo, Uruguay 783.

SIRVIENTA FORMAL CON BUENOS informes, se ofrece, para todo trabajo, Sarmiento 2871. v24

SE OFRECE señora DE EDAD, DECENte, sola, para trabajo liviano, se prefiere señora sola; México 171.

SIRVIENTA SERIA SE OFRECE PARA todo trabajo, menos cocinar, Lavalle 1943.

SE OFRECE UNA señora JOVEN PARA todo trabajo o lavar por mes, con retiro, E. Unidos 1329. v24

SIRVIENTA PRACTICA, ENTIENDE bien de cocina, desea colocarse con buena familia y buenos informes, Chile 1588.

SIRVIENTA SE OFRECE, ENTIENDE un poco de cocina o mucama, con o sin retiro, Pringles 591. v24

SE OFRECE SIRVIENTA FORMAL CON chica de 7 años, sabe cocinar, Castro 1022.

SE OFRECEN DOS MUCHACHAS PARA cocina sencilla o mucamas, con buenas recomendaciones, Perú 549. v24

SIRVIENTA SE OFRECE CON BUENAS recomendaciones, sin pretensiones, que entiende de cocina, San Juan 699.

Señora SE OFRECE PARA TRABAJO DE medio día, con recomendaciones, a M. D., Danel 1466.

SE OFRECE MUCAMA O COCINERA con recomendaciones, Moreno 1647, Unión Telefónica 910 Libertad.

SE OFRECE MUCAMA GENERAL PARA corta familia o matrimonio solo, con buenos informes, Solís 1507. v25

SE OFRECE señorita PARA CORTA FAmilia, entiende de cocina, Independencia 962. v24

SIRVIENTA SE OFRECE PARA TODO trabajo, entiende de cocina, Cangallo 2076.

SIRVIENTA SE OFRECE PARA MATRImonio o corta familia, sabe de cocina, Lima 272.

Señora FORMAL SE OFRECE PARA MAtrimonio o cocina sencilla, corta familia, Viamonte 2073, pieza 11, bajos. v24

SERVICIO DOMESTICO OFRECIDO

SE OFRECE AMA CON LECHE ABUNdante y certificado, de 3 meses y días; Defensa 725, pieza 53.

SE OFRECE UNA señora FORMAL para medio o medio día, con retiro, Matheu 743.

SE OFRECE UNA SIRVIENTA, SERIA, entiende algo de cocina para matrimonio solo, sin cama, Cochabamba 1061.

Señora JOVEN SE OFRECE PARA TODO trabajo de matrimonio, con recomendaciones, Pozos 719.

SIRVIENTA SE OFRECE PARA TODO trabajo de medio día, tratar Libertad 1083.

SIRVIENTA SERIA, MUY RECOMENDAda, se ofrece, tratar personalmente, Callao 324. v24

SRA. ESPAÑOLA, FORMAL, SE OFREce para trabajar por horas o medio días, Medrano 765.

SIRVIENTA JOVEN, SE OFRECE CON pocas pretensiones, Defensa 1259, pieza 9.

SE OFRECE COCINERA DE PROFESION, con buenas recomendaciones, para todo trabajo de matrimonio solo, Chile 1370.

SIRVIENTA SE OFRECE, ENTIENDE de cocina, buenas recomendaciones; Chacabuco 1372, depto. 12.

SIRVIENTA SE OFRECE PARA TODO trabajo corta familia, entiende algo de cocina; Alsina 1382.

Señora VASCA, FORMAL, SE OFRECE para 2 o 3 personas mayores o matrimonio solo; Maza 347. v25

SEÑORA SE OFRECE PARA LA COCIna sencilla, corta familia, tratar Las Heras 1742. v24

SIRVIENTA JOVEN SE OFRECE PARA todo trabajo, entiende cocina, con pieza para el marido, Moreno 1984.

Señora FORMAL SE OFRECE PARA trabajo o cocina sencilla, medio día, sin pretensiones, Corrientes 2529

SIRVIENTA SE OFRECE PARA TODO trabajo, para casa de corta familia, Dungeness 217. v24

SIRVIENTA SE OFRECE PARA TODO trabajo, con retiro, General Urquiza 855. v24

SE OFRECE UNA SEÑORA ESPAÑOLA, con o sin cama para todo servicio, tratar San Martín 957, pieza 7. v24

SIRVIENTA O COCINERA, SE OFRECE, bien recomendada y trabajadora, Venezuela 840. v23

SIRVIENTA SE OFRECE, PARA TODO trabajo, sin pretensiones, J. González, S. Francisco 537, Parque Patricios. v23

Señora SE OFRECE, ENTIENDE DE cocina o para capital o para la campaña, Inclán 2894. María Serbello. v24

SE OFRECE UN COCINERO PASTELERO y repostero para casa de familia, Aristóbulo del Valle 1735. v24

Señora JOVEN, SE OFRECE, ENTIENDE de cocina y otros quehaceres, 15 de Noviembre 1348. v23

SE OFRECE MUCAMA O SIRVIENTA para cualquier trabajo, con buenos informes, Patricios 870. v23

SE OFRECEN MUCAMA Y niñera O MUcama y cocinera, dirigirse personalmente a Valentín Gómez 2960, dpto. A. v23

SE OFRECE HOMBRE CRIOLLO PARA cocinero o quintero campaña, Arévalo 2254. v23

SE OFRECE UNA señorita SERIA PARA cocina sencilla o mucama de afuera, con buenas recomendaciones, Victoria 2132.

SE OFRECE UNA señora, DE TODA confianza, para criar un nene a biberón o de despecho; Rivadavia 2345, pieza 9. v24

SE OFRECE MUCAMA PARA CORTA familia o sirvienta para matrimonio solo, Paseo de Julio 2086. v23

Señora FRANCESA, DESEA CUIDAR UN niño de despecho, en su casa; tratar Treinta y Tres 1292. v23

Señora SE OFRECE PARA TRABAJAR unas horas al día, dirigirse por carta o personalmente Paraguay 1453, pieza 51.

SE OFRECE AMA DE LECHE, ITALIAna, de buen aspecto y robusta, con certificados, de 28 años, Constitución 2443. v24

Señora ESPAÑOLA, PERSONA DE CONfianza, desea colocarse en casa de corta familia, tiene recomendaciones, Salta 895. v24

SE OFRECE SIRVIENTA PARA TODO trabajo, comprende bien la cocina con una chica de 12 años, Córdoba 2267, pieza 9. v24

Señorita SERIA DESEA acompañar señora respetable, sabe algo de lencería; ciudad o campo; sin pretensiones, por carta a C. R., Viel 469, Caballito.

Señora ESPAÑOLA SE OFRECE PARA lavar y planchar, entiende algo de cocina edad 35 años, prefiere dormir afuera, San José 1008.

SIRVIENTA SE OFRECE PARA TODO trabajo, entiende algo de cocina, dirigirse por carta a M. M. de Dios, Victoria No. 3530.

SIRVIENTA SE OFRECE PARA TODO trabajo, menos cocina, de corta familia, seria, con buenos informes, Independencia 489, pieza 5.

SIRVIENTA SE OFRECE PARA TODO trabajo, que entienda de cocina, con un chico de 2 años, con buenos informes; Sáenz Peña 519.

SIRVIENTA SE OFRECE PARA MAtrimonio solo, entiende un poco de cocina, con buenos informes, se atiende personalmente, Cangallo 1633.

Señora SE OFRECE PARA ATENDER a señor, señora o uno o dos niños solamente, por carta a Matilde M., Talcahuano 1145. v25

SIRVIENTA JOVEN SE OFRECE CON buenas recomendaciones, para corta familia, U. T. 914 avenida, Chacabuco 752. v24

SE OFRECE SIRVIENTA PARA MATRImonio; sabe cocinar, tiene un hijo de 12 años para cualquier mandado, con o sin retiro, Tucumán 971, p. 32. v23

SE OFRECE UNA JOVEN COCINERA, de toda confianza, sabe muy bien cocinar, desea corta familia tranquila, con recomendaciones Montevideo 57. v23

Señora ARGENTINA SE OFRECE CON recomendaciones, para todo trabajo, con niño de 11 a 12 años, va a colegio de mañana y tarde; personalmente o por carta a N. D., Posadas 1447.

SIRVIENTA SE OFRECE, SABE DE COcina, deseando pieza y comida para su marido, en cambio del sueldo, el marido tiene trabajo, con buenas recomendaciones, Arenales 1316.

Sra. FORMAL CON NENE DE 2 años se ofrece para cocinera o ama de llaves, sabe hacer postres y pastelería; dirigirse por carta o personalmente a M. A. K., 25 de Mayo 356 al 358. v23

SE DESEA PIEZA Y EL ALMUERZO para matrimonio solo en cambio de medio día de trabajo de la señora, él es empleado, se prefiere por el radio de la Avenida de Mayo a 5 u 6 cuadras, buenas referencias, Humberto 1o. 616.

Señora DE ALTA ITALIA, JOVEN, DE buena presencia, se ofrece como mucama de hotel o cocinera para familia, habla francés, muy práctica para negocio, por carta o personalmente, Yatay 900, esq. Humahuaca. v23

Señora EXTRANJERA DESEA COLOcarse por día en casa distinguida como gobernanta o dama de compañía, habla alemán y francés, tiene buenas recomendaciones, dirigirse por carta a F. M. S., San Martín 714. v24

Señora DE CONFIANZA, SE OFRECE PAra dos personas mayores aunque tenga 3 chicos, competente para limpieza, lavado y cocina sencilla, sin pretensiones, ciudad o pueblito cercano, tratar personalmente, Entre Ríos 1154. v23

UNA COCINERA SE OFRECE O SIRvienta, para matrimonio solo, Chacabuco 1141.

VIUDA JOVEN DISTINGUIDA DESEAría atender casa de una o dos personas de respeto, tiene hija e hijo edad 13 años, al varón lo emplearía solo, iría afuera, escribir a T. C., Av. de Mayo 575. v24

LICITACIONES

LLAMASE A LICITACION PUBLICA hasta el día 4 de mayo próximo, para la ampliación de obras en el edificio escolar de Clodomira (Santiago del Estero), de acuerdo con el presupuesto y plano formulado por la Dirección General de Arquitectura, que podrán consultar los interesados en la citada oficina, todos los días hábiles de 12 a 6 p. m. La apertura de las propuestas que deberán ser presentadas escritas a máquina, por duplicado, en el sellado correspondiente y acompañadas del certificado de depósito que marca la ley, tendrá lugar el día mencionado, a las dos de la tarde, en la secretaría de este consejo. Se hace presente que esta licitación tendrá también lugar en la Inspección Seccional de Escuelas de la provincia de Santiago del Estero, abriéndose allí las respectivas propuestas en igual fecha que en este consejo.—Buenos Aires, marzo 30 de 1917.—El secretario general. v-ma

MINISTERIO DE MARINA, DIRECCION General Administrativa, Paseo Colón y Brasil, 2o. Llamado.—Llámase a presentación de propuestas para el día 27 de abril próximo, para la provisión de: 18.000 kilos azúcar Ref. Arg., 110.000 kilos arroz tipo Bremen, 130.000 kilos azúcar tucumana, 900 kilos té, 3.100 litros vinagre blanco de yema. Por datos, pliego de Condiciones, etc., ocurrir a la Div. Compras. v24

NAVEGACION Y FERROCARRILES

BURGANDI—ESTE VAPOR HA TERMInado su descarga en el dique 4, sección 6a. La revisión tendrá lugar en los días 22 y 24 del corriente, de 8 a 10 de la mañana.—El agente. v24

COMPAÑIA ARGENTINA DE NAVEGAción (Nicolás Mihanovich) Limitada.—Flota 350 buques.

LINEA BUENOS AIRES-MONTEVIDEO.
—Salidas todas las noches de la dársena Sur a las 10, con los nuevos y lujosos vapores a turbina CIUDAD DE BUENOS AIRES y CIUDAD DE MONTEVIDEO.

Para informes y pasajes dirigirse a la Administración, calle 25 de Mayo esquina Cangallo, Buenos Aires. permt

NAVEGACION Y FERROCARRILES

FERROCARRIL CENTRAL DE BUENOS Aires. Se avisa al público que el horario de verano, de trenes de esta Compañía será cambiado a contar del 1o. de mayo próximo. Para detalles, véase el horario fijado en las estaciones. La Administración. v30

FERROCARRIL OESTE DE BUENOS Aires, Ltda. Se pone en conocimiento del público que el día 24 del corriente a la 1 p. m., realizará esta Empresa, el remate anual de rezagos, depositados en sus galpones. Gerencia, 1o. de abril de 1917. La Administración. v24

VAPOR "LA NEGRA", REVISION DE mercaderías tendrá lugar los días 23 y 24 del cte. de 8.30 a 10.30 a. m. en el dique 4, sección 7a., reclamaciones deberán ser presentadas dentro de las 48 horas de haberse efectuado ésta.—Houlder Brothers y Co. Ltda., agentes, abril 22|917. v24

BANCOS Y COMPAÑIAS ANONIMAS

BANCO HIPOTECARIO NACIONAL—SE avisa al público que el día miércoles 25 del corriente, se efectuará la quema de cupones de la "Cédula hipotecaria argentina 6 o|o" por valor de $ 2.044.740 m|n. El acto tendrá lugar en el local del banco, calle 25 de Mayo 245, a las 2 y 30 p. m. Buenos Aires, abril 23 de 1917.—A. Díaz, gerente. v25

THE NATIONAL CITY BANK OF NEW York, establecido en 1812.
Capital y sobrante $ 67.000.000 oro amer.
Total de recursos " 625.000.000 " "
Sucursales: Uruguay: Montevideo; Brasil: Río de Janeiro, Sao Paulo, Santos y Bahía; Cuba: Habana y Santiago; Chile: Valparaíso; Italia: Génova y Milán; Rusia: Petrograd.
San Martín 84
En caja de ahorros se abona el 4 o|o.—Se solicitan cuentas. 1p

LA PRENSA

Buenos Aires, abril 23 de 1917

ACCION DE GOBIERNO Y SOLIDARIDAD INDUSTRIAL

Todos los cálculos acerca de los problemas económicos surgidos de la conflagración, están fundados en el concepto de que pasarán varios años antes de que las industrias europeas, después de los desastres sufridos, logren reanudar sus antiguas relaciones comerciales en el exterior. Los economistas ante todo, están de acuerdo en que las consecuencias de la guerra serán más graves una vez terminado el conflicto que en la actualidad.

El tráfico internacional no se restablecerá de golpe; tendrá que ser reanudado con cuidado y previsiones grandísimas; la ocupación de un sinnúmero de hombres que regresarán de los campos de batalla no será un problema tan fácil de resolver, dado el paro instantáneo de las industrias de la guerra, que deberán reorganizarse nuevamente para las industrias de la paz.

Desde el punto de vista económico, no es al día siguiente de la paz cuando un país experimenta las pérdidas, las ruinas y las privaciones; es después de la guerra, cuando la paz se establece, y aún mucho tiempo después de concluída la paz, cuando se evidencian las dificultades que trae la crisis. La razón es sencilla: se necesita todo y falta todo; se compra, se gasta y se consume sin cuento. Tal ha ocurrido en todos los países y en todos los tiempos. En Francia, después de las guerras del primer Imperio; después de la de Italia en 1859; en México, de 1863-1864; en Alemania, después de 1866 y de 1870, etc.; en Estados Unidos luego de la guerra de secesión en 1863; en Rusia al terminar la guerra de Oriente en 1876-1878, y de la guerra ruso-japonesa, etc.

La necesidad de capitales y de créditos será apremiante para liquidar los gastos contraídos por la guerra y hacer frente a las necesidades de la paz. Después de los millares requeridos por la guerra, harán falta otros millares por y para la paz.

Todo saldrá trasformado de este cataclismo en el orden financiero. Surgirán, al decir del ilustre economista Alfred Neymarck, nuevos medios de empréstito y de crédito. Las antiguas teorías sobre los cambios, los metales preciosos, el equilibrio que se mantiene entre los encajes metálicos de los Bancos de emisión y su circulación, aparecerán tan defectuosos y desmentidos por los hechos, que al desaparecer, darán lugar a nuevas reformas de crédito, de sistemas y organismos monetarios, financieros, bancarios, etc.

Sin embargo, a través de todo este trastorno universal y del desplazamiento de todos los factores más importantes de las industrias y del comercio, se preparan los elementos y late una nueva era de resurgimiento económico. Los años que seguirán a la guerra, aunque sean para la Europa beligerante, años de carestía y de cargas fiscales, serán también períodos de recogimiento y de preparación de negocios y de actividad.

El cuadro de la situación presente y futura hay que afrontarlo y estudiarlo en toda su imponente realidad, y no ocultarlo con velos misteriosos o limitarlo con restricciones mentales que podrían convertirse más adelante en desilusiones amargas y en perjuicios irreparables.

Los momentos que atraviesa la República asignan deberes y responsabilidades especiales a los poderes públicos, al mismo tiempo que abren amplios horizontes a la acción de los hombres de Estado para resolver, no solamente los problemas transitorios que plantea la guerra europea, sino para sacar de la situación privilegiada de que el país goza, todas las ventajas que los intereses nacionales y la previsión de los gobiernos deben percibir.

Ningún país de América está ahora en condiciones más favorables que el nuestro para afrontar las emergencias europeas y suplir la falta de productos que la guerra ocasiona en tan vasta escala a los pueblos beligerantes y a los neutrales.

Es un axioma, que no deben olvidar los hombres del gobierno ni nuestros industriales, que todo puede ser fabricado en nuestro país, salvo contadas excepciones; y como la industria nacional no puede entrar en crisis por causa de la guerra europea, sino en un período de prosperidad y pleno desarrollo, corresponde a los poderes públicos, a los Bancos y a los industriales el deber de cuidar y desarrollar en los momentos actuales esa base, a fin de ocupar el vacío que deja la manufactura europea.

La guerra es un daño económico inmenso y positivo para los beligerantes, y también para los neutrales próximos y casi indirectamente empeñados en el conflicto; pero puede convertirse en un beneficio inestimable para un país como el nuestro, que tiene en su poder y a su alcance los medios para iniciar un gran movimiento de preparación de industrias.

El cuarto de hora económico para iniciar este movimiento y para las nuevas orientaciones de las industrias manufactureras y trasformadoras ha sonado, y su desarrollo o su trasformación en las proporciones requeridas por las grandiosas necesidades de la guerra. debería ser ya una de nuestras ventajas positivas.

Frente a una realidad tan evidente y de los deberes que impone la situación, no hay que perder el tiempo en vacilaciones estériles, ni tampoco debemos pensar en actitudes transitorias, sino permanentes, relacionando y vinculando la acción presente con las necesidades del porvenir, de modo que la guerra y el retorno a la normalidad nos dejen, como consecuencia y utilidad líquida, la implantación de una industria nacional capaz de satisfacer las exigencias del país, acentuando nuestra independencia económica.

La Argentina debe preparar su propio porvenir económico teniendo exclusivamente en vista los intereses argentinos, pues los intereses económicos hoy hondamente afectados por la guerra, no son iguales o idénticos para todas las naciones, y, por el contrario, hay diferencias notables que no se deben descuidar.

Lo que necesitamos es prepararnos y organizarnos como productores industriales. Los acuerdos, los arreglos, las concesiones recíprocas y las transacciones comerciales vendrán después que la paz haya consolidado este terreno.

Pero, desde ahora, debemos ser fuertes y lo más independientes que sea posible como productores, puesto que la fuerza comercial no es sino la consecuencia natural de la fuerza industrial.

No debemos andar a ciegas hacia el porvenir, sino apreciar lo que sucede y lo que se prepara alrededor de nosotros.

Pero si gran parte de esto corresponde a los industriales, el gobierno a su vez debe tener la conciencia plena y segura de su misión frente a ese porvenir industrial.

Deberá la acción del Estado dar y hacer todo lo que esté en su poder, con el objetivo supremo de la cooperación razonada que hemos auspiciado.

En resumen y sustancialmente, entre los elementos de gobierno y las fuerzas vivas y productoras del país debe estrecharse un verdadero pacto de colaboración, que deberá cumplirse a través de una verdadera movilización industrial. Del mismo modo que otras naciones se han preparado para la guerra durante la paz, nosotros debemos prepararnos para la paz durante la guerra.

Entre nosotros domina el pensamiento de una proficua compensación de los daños producidos por la guerra y de incrementos de riquezas una vez concertada la paz. Pero para que los presentimientos se trasformen en hechos y en realidades palmarias hay que obrar vigorosamente.

Sobre todo, no olvidemos una previsión que la realidad del momento nos encara: que el día en que se inicien los trabajos de paz, el problema formidable de la guerra económica y de los medios para combatirla. será el primero y el más serio que se pondrá sobre el tapete.

EL VIAJE EN ITALIA

EL BIEN Y EL MAL

(Especial para LA PRENSA)

X

Lo mismo que en un cataclismo geológico la epidermis áspera de la tierra se desgarra, mostrando ante los ojos de los hombres las profundas y activas entrañas del planeta, así también parece como que el gran sacudimiento de la guerra rasga la superficie de la historia, sacando a luz sus ocultas leyes, su filosofía, por decirlo así.

Una de estas leyes, que se patentiza claramente en la guerra actual, es la correlación perfecta y necesaria entre la aptitud humana para el bien y la aptitud humana para el mal, en cualquier momento histórico. No hay mal que no traiga aparejado el correctivo de un bien equivalente, ni bien que no encierre la posibilidad de su correspondiente mal. Esta ley es igualmente cierta, así aplicada al progreso intelectual y moral como al progreso material y científico. En cuanto al progreso moral y espiritual, es evidente que la adquisición por la conciencia de nuevas maneras de virtud y de verdad supone una mayor susceptibilidad para percibir los pecados y errores negativos de aquellas virtudes y verdades. Los grandes vicios exigen un grado de cultura capaz de engendrar grandes virtudes, y viceversa. En un medio de cultura mediocre, ni la virtud es excelente ni sugestivo el vicio. En cuanto al progreso material y científico, el placer que acarrea nace mellizo de un dolor semejante. La verdadera esclavitud y pobreza no torturaron a los hombres sino cuando se creó entre ellos el verdadero capitalismo.

De aquí que haya pesimistas y optimistas, según se mire la vida por el lado positivo o por el negativo. Pero, si se examina la vida con seriedad y atención, el resultado es optimista. El pesimista dice: "cada día hay mayores males", a lo cual el optimista replica: "porque hay mayores bienes". Esta réplica no tiene vuelta de hoja. Habría razón para ser pesimista si el desarrollo del mal y el del bien no fueran correlativos y el mal aumentase, en tanto el bien disminuía. De la correlatividad del mal respecto del bien, la cual es necesidad lógica antes que realidad efectiva, extrae la conciencia humana su esencia de optimismo, porque arguye la primacía del bien y la naturaleza negativa del mal, esto es, que el mal por sí no existe, sino en cuanto ausencia o privación de un bien. Podrá ser un gran mal para mí que, por ejemplo, se me extravíen dos duros que tengo en el bolsillo; pero, si yo nunca hubiera gozado este bien de poseer dos duros, claro está que no podría padecer el mal de extraviarlos. Tampoco el dejar de tener dos duros es en todo caso un mal, si los he trocado por algunos objetos útiles que lo valen.

El mal, en su forma abstracta, es la privación del bien. Por si alguno de mis lectores está animado de espíritu contradictorio y polémico, no quiero seguir adelante sin remachar esta afirmación. Se me objetará que hay males positivos y no solamente males negativos. ¿Cuáles son los males positivos? pregunto. Imaginemos los más acerbos males que afligen al hombre. Descontemos, desde luego, el mal de la pobreza, el cual claramente se advierte que es negativo, hasta en su misma designación, ya que pobreza no quiere decir sino privación de riqueza, y huelga añadir que si no hubiera riqueza, esto es ricos, no habría pobreza ni pobres.

Ya se sabe cómo socialistas y comunistas quieren remediar este mal; conservando la riqueza y suprimiendo los ricos. Aparte de que la pobreza no es necesariamente un mal. La pobreza guarda para sus elegidos y aficionados un linaje extraño de voluptuosidad. Hay pobres por gusto, así por gusto virtuoso como por gusto pecaminoso. Pobre por gusto fué el Santo de Asís, y lo fueron y lo son la mayor parte de los individuos profesos en las órdenes religiosas, y algunos filósofos de la antigüedad. Pobres, por gusto de la vida azarosa y picaresca, lo son muchos galopines y mendigos de poblado y vagabundos que andan por los caminos.

¿Qué otros grandes males permanentes acosan al hombre? Buda los redujo a tres; la enfermedad, la vejez y la muerte. ¿Es lícito considerar estos males como males positivos? Cierto que un muerto está positivamente muerto, y un viejo es un viejo, y un enfermo sufre de verdad. Pero...

Comencemos por el último. La muerte es un mal porque es negación de un bien; es negación de la vida. Por extensión, calificamos a veces de muertas y vivas a las cosas inorgánicas. Son, empero, una muerte y una vida retóricas. De las rocas se dice que están muertas; o que es vivo el zumbido del huracán.

Pero esta mortandad de las rocas no es un mal para ellas ni para nosotros, porque no estriba en la privación de una vida previa, así como tampoco la sonora viveza del viento es propiamente un bien vital para él ni para nosotros. Vivimos rodeados de cosas muertas, que son cosas buenas. Pero a nadie se le ocurriría embalsamar sus muertos y entreverarlos entre los muebles del ajuar, por tenerlos siempre a la vista.

Pasemos a la vejez. ¿Qué cosa más triste y lamentosa que la vejez, tanto para el que ha envejecido como para el que le asiste en su vecindad? ¿Por qué? Comparemos un viejo con un niño de cortos meses. Nada hay tan semejante. Como que a la extrema vejez se le llama vulgarmente segunda infancia. El caduco está preso en su silla. Se le traslada en brazos de un lugar a otro. Lo mismo al niño. Los movimientos del caduco son torpes, inhábiles. Lo mismo los del niño. El caduco tartajéa algunas palabras sin sentido, trabajosamente. Ríe sin razón y llora por antojo. Lo mismo el niño. Fisiológicamente, ni el caduco ni el niño pueden valerse. Espiritualmente, entrambos son una conciencia apenas despierta. Entonces ¿en virtud de qué diferencia irresistible el niño nos place y el caduco nos causa pesadumbre? Cierto que en uno y otro la conciencia está apenas despierta; pero en el niño comienza a despertarse y en el caduco está a punto de dormirse. Cierto que ni uno ni otro tienen fuerzas con que valerse; pero en el niño comienzan y en el caduco acaban. Cierto que uno y otro carecen de los bienes de juventud, fortaleza y libertad; pero la infancia no es un mal, porque, no habiéndolos disfrutado todavía, no consideramos que está privada de ellos. Más la vejez es un mal, por ser privación.

Con la enfermedad ocurre otro tanto. La enfermedad es la pérdida de la salud; un mal negativo. Sin embargo, la enfermedad suele acompañarse de un elemento falazmente positivo: el dolor físico.

Parece que el dolor físico es un mal positivo. El error nace de un extremado e indigno crédito de las apariencias.

Del hecho de negar naturaleza positiva al dolor físico no se deduce que yo le niegue existencia real, lo cual sería ridícula inepcia. Pero no ha faltado quien se la negase, ya desde tiempos alejados en la historia. Hay una secta pseudo-religiosa, en Boston, denominada "Christian science", que niega la existencia del dolor físico, preconiza la curación metafísica y repudia toda asistencia medicinal, terapéutica y quirúrgica. Esta curiosa secta fué fundada en 1866 por la señora María Baker G. Eddy, la cual, bajo la agencia sobrenatural de no sé qué peregrinas revelaciones, escribió su famoso libro: "Science and Health, with Key to the Scriptures", que es la biblia y supremo canon de dicha secta. La señora Eddy sostiene en su libro que "el dolor es una aprensión de la mente. Una cosa que es irreal, no puede ejercer funciones de realidad. El dolor es irreal, luego el dolor no duele". Aunque parezca sorprendente, esta secta cuenta con numerosos secuaces, que han erigido en Boston espléndida basílica en honor de la sacerdotisa máxima, la señora Eddy. Si alguno de los secuaces lee estas líneas me motejará de hombre temerario y zascandil.

El sofisma sobre la naturaleza positiva del dolor físico toma apoyo en un error de apariencia.

He aquí el sofisma: desde el momento que hay enfermedades anodinas y enfermedades dolorosas, quiere decir que la pérdida de la salud no determina necesariamente el dolor; luego el dolor es distinto de la pérdida de la salud; es positivo por lo tanto.

Pero la verdad es muy otra. No hay propiamente enfermedades anodinas, esto es, sin dolor. Toda enfermedad produce una sensación de malestar. Y aunque en el uso vulgar se establezca una diferencia entre el malestar y el dolor, la diferencia es cuantitativa, de grado, pero no de cualidad. El malestar es dolor impreciso, indefinido; el dolor es malestar agudo y concentrado en un punto. Los griegos llamaban a la salud "euforia", esto es, bienestar.

Ahora bien: ¿cuál es lo positivo en la vida del organismo humano: el bienestar o el malestar? Epicuro juzgaba que lo positivo era el malestar. En su dictamen, el placer no existe por sí, sino en cuanto ausencia del dolor, ni el bien sino en cuanto ausencia del mal. Por donde, según aquel filósofo, el camino hacia la felicidad es menester abrirlo mutilando necesidades y deseos, esto es, anulando la conciencia del mal positivo, hasta llegar a la "ataraxia" o indiferencia perfecta.

Si el malestar fuera lo positivo y habitual, dejaríamos de percibir el malestar. Padeceríamos malestar sin darnos cuenta de que lo padecíamos. Es ley de la naturaleza humana. Y el malestar sólo es malestar en tanto se tiene conciencia de él. Sinnúmeros de bienes y dones faltan al cuerpo humano, los cuales no echamos de menos porque ni siquiera los concebimos, adaptados como estamos a nuestra habitual limitación. Se puede hablar en prosa sin saberlo, como "monsieur" de Jourdain; pero no se puede sentir mal sin sentirlo. El topo no siente la nostalgia del órgano de la visión.

Recuerdo haber leído en uno de los sermones del P. fray Alonso de Cabrera, excelente orador sagrado español del siglo XVI, una anécdota clásica que cae muy a pelo aquí, y si su carácter no es del más exquisito buen gusto, excúseseme en gracia a la fuente de donde la tomo. La mujer de Hierón, tirano de Siracusa, era espejo de todas las virtudes y vivía en cabal ventura con su marido. Sucedió que en una discusión pública, un adversario del "buen tirano", que con este título pasó Hierón a la historia, le echó en cara que le olía el aliento. Hierón se corrió de oirlo. En volviendo a casa, reprendió enojado a su mujer, por no habérselo advertido, y ella, pura y sorprendida, exclamó: "Creí que todos los hombres olían de la misma manera". No había tenido cerca de los suyos otros labios que los de su marido.

Nuestra vida es como la mujer de Hierón. Si lo positivo y habitual fuera el dolor y el malestar no nos contrariarían. Pero, afortunadamente, el mal es la negación o privación del bien. Hay un mal de los males, privación del bien de los bienes; la pérdida de la libertad. Esto en abstracto.

En concreto, el mal sobreviene generalmente por aplicar un bien relativo a un fin a que no estaba destinado. Esto es lo que sucede con los daños que, en ocasiones, desencadena el progreso científico.

Por ejemplo, en la guerra. El progreso científico aplicado a la guerra multiplica infinitamente sus horrores. Pero, no hay mal que no esté en correlación con un bien anterior, ya que el progreso científico ha antecedido a la guerra. Por otra parte la aptitud humana para el mal guarda ecuación con la aptitud humana para el bien, en cualquier momento histórico. Si esta ley inmanente no fuera cierta, la guerra europea hubiera concluído con las naciones beligerantes en menos de un año. Contra la eficacia mortífera de la ciencia actual, se levantó la eficacia salutífera de la ciencia actual. Los enemigos de las armas de fuego han sido médicos y cirujanos. Trataremos el tema de la cirugía en el próximo ensayo.

Ramón Pérez de Ayala

LUIS G. URBINA

Su llegada a esta capital

En el vapor "Infanta Isabel" llegará mañana a esta capital el poeta mexicano Luis G. Urbina, autor de canciones patrióticas mexicanas populares como "Vieja lágrima", "Lámparas de agonía", "Glosario de la vida vulgar", etc.

Algunos escritores y estudiantes universitarios han resuelto invitar a la juventud estudiosa a concurrir al puerto a la llegada del buque, para dar la bienvenida al poeta. Firman las invitaciones, entre otros:

Santiago Baqué, Bernardo González Arrili, Manuel Gálvez, Osvaldo Loudet, Félix Esteban Cichero, Arturo Marasso Rocca, Enrique Loudet, Julio Ortiz, A. López de Gomara, Rómulo Romero, César Velázquez, Mario Jurado, Obdulio Siri, Enrique Richard Lavalle, Javier de Viana, José M. Moner Sans.

POR LA CAUSA DE LOS ALIADOS -- EL ACTO DE AYER

EN EL FRONTON--LOS DISCURSOS Y LA MANIFESTACION

LOS MANIFESTANTES EN EL FRONTON BUENOS AIRES

Se realizó ayer la manifestación pública organizada por un comité de ciudadanos argentinos, en el local del Frontón Buenos Aires, y el desfile subsiguiente por las calles, hasta la plaza de Mayo.

Desde poco después de las 12 m. comenzó a afluir un público numeroso y entusiasta, que ocupó poco a poco las amplias graderías y demás sitios, en tal proporción, que a las 2 de la tarde los organizadores de la reunión se vieron obligados a impedir con el cierre de las puertas el acceso al local, de las personas que continuaban entrando, a fin de evitar una excesiva aglomeración; pero al cabo de un rato los manifestantes, que se habían estacionado en gran número sobre la calle Córdoba, consiguieron que se les permitiera también la entrada para escuchar a los oradores.

Figuraban allí gran númerero de asociaciones patrióticas con las banderas de sus nacionalidades respectivas y distintivos especiales, y también profusión de enseñas nacionales al lado de aquéllas.

EL ESPIRITU PUBLICO

Los manifestantes exteriorizaron su entusiasmo antes y en el trascurso de los discursos pronunciados, en forma inequívoca, respecto a la verdadera causa y sentir que los congregaba allí, de simpatía por la causa de los aliados. Oyéronse también gritos de: ¡abajo la neutralidad!; ¡viva la patria!; ¡queremos la guerra!; ¡muera Alemania!, etc., que eran coreados frenéticamente por la multitud; gritos y expresiones que aumentaban en intensidad cuando los ratificaban indirectamente en sus frases algunos oradores.

Cuando el doctor Palacios expresó que el pueblo allí reunido había sintetizado sus deseos, voceando como estribillo por las calles una determinada expresión: ¡pasaporte!... la muchedumbre la repitió en coro.

LOS DISCURSOS

Inició el acto de los discursos, el doctor Francisco A. Barroetaveña, quien dijo:

Estamos en un momento de prueba gravísima. Si antes luchábamos por la moral y por la libertad en el interior, ahora nos apercibimos a defender la civilización, el derecho de gentes, la democracia, la justicia y la moral, puestos en grave peligro esos ejes morales del mundo por la conflagración guerrera formidable que ha desatado sobre el planeta la ambición de hegemonía pretoriana mundial del imperio alemán, asociado a otros dos imperios carcomidos, de historia negra por su absolutismo y por el ensañamiento de sus persecuciones tradicionales.

Después de bosquejar a grandes rasgos el orador la intensidad del trastorno universal, el caos moral y jurídico sobreviniente, agregó:

Si el plan y los procedimientos de los imperios centrales son atentatorios contra el derecho, contra la libertad y la civilización; si han preparado desde medio siglo sus ejércitos, armamentos, líneas férreas estratégicas, astilleros, fábricas de armas y municiones, alianzas, penetraciones múltiples y complicidades en casi todo el mundo, en los países aparentemente neutrales y hasta en los señalados como enemigos para sus venganzas y conquistas; si en la acción guerrera han desarrollado un gran empuje y factores numerosos en hombres, parques y dinero, esta formidable conflagración, felizmente, se va estrellando contra los medios de defensa y ofensivos de naciones poderosas, cada vez más fuertes y preparadas para la lucha heroica por la civilización y por el derecho.

Se refirió en seguida el doctor Barroetaveña al terrorismo en la guerra y a los procedimientos de lucha de Alemania, y después de aludir a la actitud del presidente Wilson y de los Estados Unidos frente al gran conflicto universal, añadió respecto a la actitud de América en el mismo:

Ya tenemos los estragos de esa guerra bárbara de submarinos, sin aviso previo, siquiera, y salvamento de náufragos, inmolando despiadadamente la marina mercante de los países neutrales de América; y ha cabido a nuestro gobierno federal el honor de reconocer la justicia de la actitud de los Estados Unidos, por encontrarla fundada en el derecho internacional y en la civilización, extendiendo luego comunicación análoga al Brasil, por haber roto las relaciones diplomáticas con el gobierno pretoriano de Alemania, que hundió con lujo de barbarie un buque de su bandera, merced al torpedo alevoso de un submarino.

La actitud del gobierno argentino, como la orientación internacional definida que comporta, es jurídica, correcta y viril, para defender dignamente la soberanía, nuestro prestigio continental y nuestra marina mercante. Ha llegado el momento de aplaudirla con noble franqueza, formando todo el país, en su apoyo, un sólo haz compacto e inflexible, una especie de "unión sagrada" como en Francia, para dar al gobierno su máximo de poder y de eficencia, frente al peligro exterior.

Sabéis, señores, que el momento de las grandes resoluciones se aproxima, pues un buque de nuestra marina mercante, el "Monte Protegido", aparece inmolado alevosamente por ataque submarino, como los buques de Estados Unidos y del Brasil. Debemos esperar tranquilos la acción del gobierno, que afrontará con la firmeza necesaria, la provocación alemana, como lo han hecho los países, cuya conducta aplaudió.

El conflicto, cuando menos el entredicho diplomático con el imperio teutón, es fatal, y se producirá día más, día menos; o mejor dicho, la ruptura de esa relación diplomática, ha debido producirse hace mucho tiempo, desde que Alemania violó la neutralidad de Bélgica, destrozando los tratados, y desde que consumó las violaciones de las leyes de guerra; pues un país que no respeta el honor de su firma ni las leyes tradicionales de humanidad, no merece los beneficios del concierto internacional. ¡Esos crímenes públicos perpetrados con jactancia por el militarismo alemán, han debido producirle el severo aislamiento de todos los países neutrales signatarios de La Haya. Su delincuencia no depende de que hiera a cada país, como el robo y el asesinato, para ser tales no precisan extenderse a todos los habitantes. Y hay que convenir que la inconsciencia, el temor o la insensibilidad de los neutrales seguramente han estimulado los atropellos del militarismo prusiano. Pero hay que poner un límite a tan graves errores o descuidos, y volver virilmente por la defensa de la soberanía nacional.

La América se pronuncia contra la empresa insensata de Alemania; muchos países le han declarado la guerra o cortado las relaciones diplomáticas; y es de esperar que los demás imitarán pronto esas actitudes, si saben defender sus propios intereses, si saben resistir al soborno alemán, y colaborar en defensa del derecho de gentes, de los principios humanitarios, de la civilización y de la solidaridad americana.

Terminó su discurso el doctor Barroetaveña con las siguientes palabras:

En este "meeting" debemos expresar nuestras simpatías por los países de la alianza, que defienden con tesón y heroísmo el derecho de gentes, las naciones pequeñas y la civilización, puestos en peligro por la empresa de hegemonía mundial de los pretorianos de Berlín. Inglaterra, Francia, Estados Unidos, Italia y Bélgica son nuestras viejas amigas y benefactoras de América, con su cultura, sus capitales, su población excedente, sus industrias, sus ciencias y sus artes, su comercio y sus medios de defensa. Haga por estos vigorosos y queridos vínculos tradicionales, tienen que sernos infinitamente más simpáticas, que los imperios centrales, adornados de la fuerza pretoriana y de sus tradiciones absolutistas, sombrías, crueles y sanguinarias, tan distintas de la civilización greco-romana, que florece en nuestras viejas amigas de la alianza. Conveniencias evidentes, el agradecimiento y la comunidad de ideales doctrinarios y humanitarios, nos vinculan fuertemente a los países de la alianza, y nos divorcian de los imperios centrales.

También nos es grato aplaudir la revolución democrática rusa, que en plena guerra exterior y con poca efusión de sangre, ha derribado la autocracia secular, y desarrolla un hermoso y valiente programa de reformas saludables, augurándole un 89, sin los excesos del 93, para mayor gloria de la democracia triunfante.

Acallados los aplausos con que fué saludado este orador, ocupó la tribuna el doctor Juan Carlos Rébora, quien se expresó así:

Uno tras otro, los pueblos todos de la tierra, alcanzados por las chispas de esa gran hoguera—cuyos tizones aviva una figura implacable, que viste púrpura y ciñe corona—se encaminan estoicamente a poner en las llamas los bienes de la paz, para forjar con ellos, de nuevo, la imagen de sus derechos conturbados. Las asociaciones políticas más cultas, los Estados más fuertes, estremecidos de horror y gigantecos de indignación, se aferran a sus conquistas inmateriales, las defienden del alzamiento monstruoso que pretende frustrarlas a sangre, hierro y fuego, y puestas en la disyuntiva de abandonarlas como fácil trofeo o quemarse con ellas, se disponen al sacrificio con el ánimo inquebrantable de las decisiones supremas, resueltos a llegar hasta donde lo exija la gravedad de la afrenta y arder por entero, si fuese necesario, en holocausto de la civilización.

Después de otros conceptos que aplaudió largamente el auditorio, respecto a la política imperialista seguida por Alemania con otros pueblos, agregó el orador:

No sería difícil que Alemania se equivocase, también, respecto de los sentimientos argentinos. Ella se ha identificado con el super-hombre o super-fiera con que la fecundó Federico Nietzche, mientras nosotros nos hemos identificado con la democracia. Ella vive de una noción aristocrática de la fuerza, mientras nosotros vivimos de una noción ecualitaria del derecho. Ella se siente llamada a fundar un imperio universal, mientras nosotros quisiéramos dar cabida al universo en nuestra República. Ella profesa el dogma de la autoridad y de la obediencia, mientras nosotros profesamos el de la libertad dentro del orden. Ella hace tabla rasa del alma humana, en la que quiere estampar su credo con caracteres teutones, mientras nosotros aspiramos a mejorarnos por nosotros mismos y a fortalecer, entre tanto, los sentimientos que aproximan a los hombres y los vinculan en las supremas comunidades del ideal. Ella quiere enviar a sus hijos para que la sirvan desde lejos en sus propósitos imperialistas: nosotros hemos abierto nuestras fronteras a todos los hombres del mundo, pero queremos que quienes las pasen vengan a confundirse con la sociedad argentina que los acoge y ampara. Ella quiere vulnerar los dogmas fundamentales del derecho y obligar a los pueblos a conformarse; nosotros queremos que se respete la libertad y rechazamos lo que atente contra ella como contrario a la dignidad humana. Ella muestra profesar la máxima que justifica los medios con los fines: nosotros hemos hecho nuestra historia leales para con todos y generosos hacia el vencido. Y cuando se nos habla de la destilación científica de cadáveres para fines industriales, nos conmovemos de repugnancia—idealistas que somos—creyendo asistir a supervivencias de antropofagia. ¡No, señores; la República Argentina no fraterniza con la Alemania conquistadora! ¡El mundo no quiere ser alemán!

Dió término a su discurso el orador con las siguientes palabras:

Día llegará, quiero creerlo, si las estructuras de regimiento no han quitado totalmente a esas sociedades la capacidad para sentir la democracia, en que las brisas de libertad se filtren por la muralla de bayonetas con que se defiende el despotismo, y en que sobreponiéndose a su obediencia instintiva, y despiertos de su pesadilla de horrores, hagan torcer el azote de la guerra sobre los que desataron el vendaval de hierro y fuego que ruge sobre la faz de la civilización.

Pero si esas sociedades fuesen ya incapaces de seguir por la ruta que conduce a la comunidad universal, y enfermas de sumisión incurable quisieran seguir oficiando el ritual de la obediencia, allá irán los ciudadanos armados de Francia y de Inglaterra, allá irán los varones fuertes de la República norteamericana, allá irán los hombres libres de todos los pueblos libres, arrastrados a la conflagración por las torpezas de aquéllas, a sacarles de raíz su presunción de raza aristocrática y dominadora, reduciéndoles a polvo el último baluarte de la autocracia.

Calurosas manifestaciones acogieron las últimas palabras del doctor Rébora, que se repitieron al subir a la tribuna el doctor Alfredo L. Palacios. En su improvisación, calificó de cobardes a los partidarios de toda tendencia contraria a los países aliados, y dijo que la República Argentina debía ponerse de parte de la Bélgica mártir y desolada; de Italia, cuyos hijos habían trasformado y fecundado nuestro suelo; de la Francia, grande, luminosa y amplia, que engendra todos los ideales para que repercutan por el mundo.

Después de manifestar que Alemania posee el ideal de la fuerza, hizo una historia de pueblos desaparecidos o debilitados en el trascurso de los siglos, porque inspiraron su marcha en los mismos propósitos de la Alemania de hoy día. Se refirió de paso al cientifismo alemán, identificado con su káiser, en famosos manifiestos, y después de citar algunas palabras y frases de Maeterlink y de Voaerhearen, al traducir los sentimientos del pueblo belga, afirmó el orador que era ya llegada la hora de las actitudes definidas, frente a los desmanes cometidos contra la bandera argentina, símbolo de soberanía, en diversas ocasiones, y de que cesaran las juventudes afeminadas y enfermizas, de arrastrar banderas blancas por las calles.

Hizo uso de la palabra en último término el señor Ricardo Rojas, que inició su discurso en la siguiente forma:

La hora tremenda del destino; la que se llama en el corazón de los hombres presentimiento de la muerte o plenitud del amor; la que se llama en el corazón de los pueblos presentimiento de la guerra o plenitud del ideal; hora en que todas las potencias del alma parecen concentrarse en la sensibilidad para el recuerdo, en la inteligencia para la visión, en la voluntad para el acto que nos demande la vida; la fugitiva hora que aguardaba en silencio mi vigilante espíritu, porque hace ya dos años mis propios labios públicamente la profetizaron; la hora solemne del destino, esa en que cuanto somos, hombre o nación, cae hacia el lado de la luz para siempre o cae para siempre hacia el lado de la sombra; tal es, señores, esta hora decisiva que acaba de llegar para nuestra patria, y por eso los toques de un bronce sagrado repercuten en los abismos del tiempo anunciando esta alarma, y por eso el espíritu de la nacionalidad se incorpora, atento como un oído para recoger los rumores del peligro y las palabras de la admonición, de modo que en esta hora tremenda y fugitiva traicionan a su patria los argentinos que nos ofrecen como un don elegante su indiferencia y aquellos que nos piden como un don necesario la neutralidad.

Se refirió en seguida en términos que aplaudió el auditorio a las luchas de opiniones en la Argentina, respecto a los países en guerra y después de otras consideraciones, dijo el orador:

Así viene Alemania, después de haber probado la conciencia de moral de toda Europa en el aplastamiento de Bélgica, pacífica, a probar la conciencia moral de toda la América en el hundimiento de sus barcos, donde trafica el grano de nuestras tierras honradas, y en el hundimiento de sus banderas, donde flamea el símbolo de nuestras patrias inmortales. ¿Los que permanecieron indiferentes ante el martirio del alma belga, porque su inmolación se realizaba en una tierra distante, permanecerán indiferentes ante el peligro del alma argentina, hoy que la conflagración universal se ha convertido en franca agresión a nuestras soberanías americanas y en lucha de todas las democracias coligadas contra los últimos déspotas del mundo? Yo me atrevo a vaticinaros que no, y cada una de nuestras conciencias que me oyen, dicen también, a gritos: que no.

Terminó su discurso el señor Rojas con las siguientes palabras que fueron largamente aplaudidas:

¿No oís, acaso, el grito libertador de los que en Rusia se rediment del cetro cesáreo; de los que en Bélgica se rediment del invasor teutón; de los que en Estados Unidos se redimen del pirata atlántico? Escuchad cómo en el grito sucesivo de esta guerra, libertad, libertad, libertad grito que viene de oriente a occidente, parece volar sobre pueblos y tierras y mares, un eco secular de nuestro propio "grito sagrado" aquel de la independencia vibrando todavía en boca de la humanidad, sobre las tierras irredentas del mundo. ¡Oh, ese grito nos es ciertamente bien conocido! Grito del himno que anunció el amanecer de nuestra independencia política, y que vuela sonante por el mundo hoy que tornan los días grandes de la historia, porque se anuncia un nuevo amanecer para esta alma argentina que ya sentimos venir cual una aurora bajo el cielo aún sombrío, trayendo, como la aurora para el mundo el sol, y el azul con ella.

A continuación, y con muchas dificultades, el público comenzó a desalojar el local del frontón y a organizarse en la anunciada manifestación.

EL DESFILE POPULAR

Encabezada por los miembros de la comisión organizadora del acto, la columna se formó en la calle Córdoba y, al doblar por la calle Libertad hacia el Sur, ofrecía ya un aspecto imponente.

Banderas argentinas y de los países aliados, ondeaban en la tarde levemente gris y la muchedumbre entusiasta cantaba a intervalos estrofas del Himno Nacional y de la Marsellesa.

Las aceras del tránsito, estaban completamente ocupadas por público que contemplaba el paso de los manifestantes; manifestaciones de simpatía recibían éstos, de los balcones de muchas casas del trayecto.

Las mismas expresiones anotadas en el local del Frontón eran repetidas por los miembros de la columna en marcha, singularizándose especialmente los gritos de: "¡no queremos la neutralidad!"

EN LA AVENIDA Y PLAZA DE MAYO

En la avenida de Mayo se incorporaron en las filas de la manifestación gran número de personas que aportaban su concurso de entusiasmo. La columna se había dividido en varias secciones, separadas por breves trechos, y cada una de ellas llevaba a su frente profusión de banderas.

La primera sección de la columna, encabezada por un núcleo caracterizado de ciudadanos argentinos, y a la vez la más numerosa de todas, al pasar frente a nuestra casa iba entonando la canción patria.

Durante el desfile de las secciones restantes observamos al frente de nuesrta casa, el recrudecimiento de las frases anteriormente anotadas, silbidos y gritos hostiles en forma aislada, de análoga intención.

En la plaza de Mayo hicieron uso de la palabra, en forma breve, los señores Ricardo A. Paz, Alfredo L. Palacios y Francisco A. Barroetaveña, quien declaró disuelta la reunión.

EN LA INTENDENCIA MUNICIPAL

Petición de funcionarios cesantes

Los funcionarios de la inspección fiscal de la municipalidad, declarados cesantes por el reciente decreto de reorganización, se han dirigido a la Intendencia Municipal solicitando que se les reincorpore a las dependencias administrativas como revisores de impuestos. Manifiestan que esa sería una forma práctica para atenuar la situación crítica que les ha creado el decreto de cesantía en el momento actual en que aumenta la crisis general.

Si bien los recurrentes reconocen la necesidad de introducir economías en el presupuesto de gastos de la comuna, aseguran que la reincorporación solicitada beneficiaría a la Municipalidad, pues ellos no percibirían sueldo alguno, sino una participación sobre las multas que aplicasen en los casos de castigo por comprobación de las distintas infracciones que se cometen en todo el radio del municipio. Agregan los peticionantes, que aceptarían en tal caso sujetarse a la disciplina propia de todo empleado ya que ello les aproximaría a la seguridad de ocupar los puestos que en adelante quedaran vacantes y que por justicia les corresponden en virtud de tener todos de cinco a quince años de servicios en la repartición municipal.

El secretario de hacienda ante quien fué formulada la referida petición manifestó que la sometería a consulta del señor intendente y que en la tarde de mañana se hallará en condiciones de dar una contestación categórica al respecto a la delegación que tiene la representación de los funcionarios cesantes.

MATERIAL DEL EJERCITO

Nuevo control de aprovisionamiento

Ha sido elevado al Ministerio de Guerra un trabajo relacionado con el control de las prendas que se entregan en los diversos cuerpos del ejército a la gente de tropa, del cual son autores el teniente Orfilio A. Bracco del regimiento 5 de infantería, fallecido recientemente, ahogado en San Nicolás, y el señor J. Marcelino López. Este, a nombre de la familia Bracco y suyo propio, hace donación del invento al Ministerio de Guerra y solicita que sea implantado, a título de ensayo, durante tres meses, en no menos de dos cuerpos de infantería, que desea sean el 5 y 11.

El trabajo aludido, sencillo y práctico, se compone de una orden de entrega, una planilla de provisión, un libro de depósito y un libro de depósito de regimiento que resume los demás depósitos del cuerpo. En total, este proyecto de organización del control es, según lo explica su autor, absolutamente nuevo y de una seguridad a toda prueba.

Al ofrecer este trabajo al Ministerio de Guerra, su autor solicita que se le autorice para vigilar personalmente su ensayo, a fin de introducir en él las mejoras que la práctica aconseje, y que se reconozca como autores del mismo al aludido teniente Bracco y al solicitante.

ASOCIACION PATRIOTICA ESPAÑOLA

Conferencia del Dr. Gutiérrez

Ante la concurrencia de numerosas señoras y caballeros, el doctor Avelino Gutiérrez, distinguido facultativo, dió anoche en la Asociación Patriótica Española su anunciada conferencia, sobre "Tratamiento de inflamaciones externas".

A las 9.30, el presidente de dicha institución declaró abierto el acto y en pocas palabras presentó al auditorio al doctor Gutiérrez, quien inaugura la serie de conferencias que se realizarán este año en esa asociación.

El doctor Gutiérrez, al iniciar su disertación, explicó los motivos que guiaban a la Asociación Patriótica Española a dar en sus salas una serie de conferencias científicas y culturales y agradeció a su comisión directiva el haberle concedido el honor de inaugurarlas.

Pasó luego a ocuparse del tema de su conferencia. Dijo que el asunto que iba a tratar era menos técnico que otros, pero útil en su parte científica.

Explicó detenidamente y en forma concisa y al alcance de todos, las causas principales de las inflamaciones en el cuerpo humano. Hizo un estudio sobre la forma en que los facultativos antiguos analizaban las inflamaciones como se tratan en la actualidad. Aquéllos, agregó, si bien carecían de los medios de estudios con que hoy cuenta la medicina, definían ya las diversas fases de la inflamación: rubicundez, tumefacción calor y dolor. Para demostrar estas cuatro fases de la inflamación, el doctor Gutiérrez citó algunos ejemplos, como ser: quemaduras producidas por una plancha. Dijo que si dicha quemadura o la inflamación fueran inmediatamente cubiertas con vaselina esterilizada, la acción del fuego, es decir, la rubicundez, tumefacción, dolor y calor, desaparece inmediatamente. Si no es contrarrestada inmediatamente, se formarán ampollas entre la epidermis y el dermis. Estas ampollas, en caso de romperse, pueden producir ulceración por la intervención de agentes extraños al organismo y dejan luego de cauterizadas cicatrices imborrables.

Pasó luego a ocuparse de los agentes extraños que intervienen en las inflamaciones. Ellos, dijo, quedaron determinados en los estudios realizados por un sabio alemán, quien después de pacientes tareas, logró descubrir la existencia de un cuerpo extraño al organismo, que tenía vida y se reproducía en gran forma. Dichos agentes vivos, agregó, son los denominados microbios. Estos viven dentro del organismo, crean colonias, fabrican toxinas y son las causales de las inflamaciones, pues atraen hasta los organismos irritados a los glóbulos blancos de la sangre, a los cuales trasmiten los venenos que contienen.

Refirió en forma práctica y concisa cómo se desarrollan y viven los microbios dentro de los organismos. Son grandes enemigos, dijo, y por ello es necesario que producida una inflamación se ataque inmediatamente el mal, antes que esos agentes produzcan la intoxicación.

Citó luego el doctor Gutiérrez varios casos sobre inflamación e intoxicación y terminó su interesante discurso manifestando que en una nueva conferencia se ocupará sobre las inflamaciones en general.

La concurrencia, al finalizar el doctor Gutiérrez, lo aplaudió largamente y lo felicitó.

BOLETIN TELEGRAFICO DEL EXTERIOR — SERVICIO EXCLUSIVO PARA

(VIA COLÓN) — LOS ORIGINALES DE ESTOS TELEGRAMAS SON EXPUESTOS DIARIAMENTE AL PUBLICO

LA GRAN CONFLAGRACION EUROPEA

VIOLENTOS ATAQUES ALEMANES RECHAZADOS EN LA CHAMPAGNE

LOS BRITANICOS GANAN TERRENO EN LA MARGEN SEPTENTRIONAL DEL SCARPE

INFORMACIONES OFICIALES DE LA GUERRA

COMUNICADOS FRANCESES

PARIS, abril 22 — El comunicado oficial publicado esta tarde dice como sigue:

"El combate de artillería continuó con bastante violencia al Sur de San Quintín.

"Hicimos nuevos progresos entre el Aisne y Chemin-des-Dames.

"Se libraron combates con granadas al Norte de Sancy y Jouy.

"En la región de Hurtebise, en la Champagne, se produjeron escaramuzas entre patrullas, y hubo un combate con granadas al Oeste de la granja de Navarín.

"La noche pasó relativamente tranquila en el resto del frente.

"Voladores alemanes arrojaron ayer várias bombas en la región de Dunkerque, causando tres heridos leves. Los daños materiales causados por las bombas fueron insignificantes."

PARIS, abril 22 — Se publicó esta noche en esta capital el siguiente comunicado oficial:

"Entre el Somme y el Oise el fuego de artillería fué activísimo durante el día al Sur de San Quintín y Norte de Orvillers.

"Entre Soissons y Reims el cañoneo fué intermitente en varios sectores. El enemigo bombardeó la ciudad de Reims con gran violencia, especialmente el barrio en que está situada la catedral.

"En la Champaña el enemigo emprendió una serie de ataques contra las alturas que ocupamos en el macizo de Maronvillers pero todos fueron contenidos por nuestro fuego, después de un animado combate.

"El enemigo emprendió un gran ataque contra Monthaut, pero el fuego de nuestras ametralladoras y nuestros contraataques le infligieron pérdidas sangrientas. Mediante nuestro fuego dispersamos un batallón a las cinco de la tarde, al Noroeste de Monthaut, dejando numerosos muertos.

"Rechazamos una nueva tentativa contra otra de las alturas situadas más al Este.

"Derribamos tres aeroplanos alemanes."

COMUNICADOS INGLESES

LONDRES, abril 22 — Se dió hoy a la publicidad el siguiente comunicado oficial:

"Ganamos terreno en la orilla septentrional del río Scarpe, y consolidamos nuestras posiciones. El combate continuó allí durante la noche en una forma favorable para nuestras armas.

"Al Oeste de Lens progresamos y tomamos algunos prisioneros y ametralladoras.

"Rechazamos tres contraataques que el enemigo llevó contra nuestra posición en esa región."

LONDRES, abril 22 — Un nuevo informe oficial dado a la publicidad esta noche, dice como sigue:

"Realizamos nuevos progresos al Este del bosque de Havrincourt y ocupamos la parte meridional del pueblo de Trescault.

"Durante todo el día se libraron violentos combates al Sur de Loos, y realizamos nuevos progresos, al mismo tiempo que hicimos algunos prisioneros.

"Hubo ayer gran actividad en el aire. Derribamos cuatro aeroplanos enemigos y otros seis descendieron, sin que sus pilotos hubieran podido manejarlos, y nuestros cañones especiales derribaron también un aeroplano enemigo.

"No regresaron cuatro aeroplanos nuestros."

COMUNICADO BELGA

PARIS, abril 22 — Anuncian de El Havre que se publicó hoy en esa ciudad el siguiente comunicado oficial belga:

"Hubo duelos de artillería, especialmente cerca de Steentraete, donde se libraron también animados combates con granadas de mano."

COMUNICADOS ALEMANES

NUEVA YORK, abril 22—Se recibió hoy el siguiente comunicado oficial alemán sobre las operaciones en el frente occidental:

"Se extendió el fuego de artillería en varios puntos de Flandes y del Artois y se hizo más intenso al Norte del Scarpe, mientras en la zona de Lens adquirió por momentos una extraordinaria violencia.

"Nuestro fuego destructor alcanzó tropas enemigas en movimiento.

"Rechazamos con un contra-ataque el avance de una fuerza inglesa que realizaba un reconocimiento en la orilla septentrional del Scarpe.

"En el frente inglés, al Noroeste de San Quintín, se libraron por la mañana pequeños combates.

"Al Sur del Somme hubo sólo gran actividad de artillería.

"En el frente del kronprinz, en la región del Aisne y en la Champagne, se produjeron combates moderados en casi todos los puntos hasta anochecer.

"Los combates que se libraron cerca de Braye-en-Laonnais, de la granja de Hurtebise, en la carretera de Reims a Neufchatel, al Norte de Prosnes y en la ribera occidental del Suippes, terminaron con grandes pérdias par el enemigo."

"Al Sur de Ripont rechazamos un avance francés.

"El enemigo perdió ayer seis aeroplanos, de los que el teniente von Richthofen derribó cinco.

"Nuestro hidroaeroplanos derribaron a un globo dirigible enemigo, el que cayó al mar envuelto en llamas".

NUEVA YORK, abril 22 — El comunicado oficial alemán, de esta noche, dice como sigue:

"Se produjeron violentos duelos de artillería en los sectores de Arras, y continúan los combates de infantería cerca de Loos.

"Reina calma relativa en la región del Aisne y en la Champagne, y sólo al Noroeste de Soissons hubo un fuego animado".

OPERACIONES EN FRANCIA

NOTA SEMIOFICIAL

PARIS, abril 22—Los diarios publican la siguiente nota de carácter semioficial

"Reinó cierta calma en el frente, después de los primeros avances.

"Esa pausa es necesaria para mover el material de guerra, establecer la ubicación de las posiciones nuevas del enemigo, dar descanso a las unidades y modificar su disposición.

"Pero la gran lucha continúa, y si bien el día trascurrió sin acontecimientos militares importantes, hubo numerosas operaciones locales que terminaron todas en éxitos para los franceses.

"La lucha de artillería fué intensa en numerosos sectores entre San Quintín y el valle del Suippe, y asumió particular violencia entre Craonne y Reims.

"Los franceses ensancharon sus posiciones en la región del Chemins-des-Dames, en el macizo de Moronvillers, en donde son dueños de las principales alturas, a pesar de las reacciones desesperadas de los alemanes. Avanzaron también al Norte de Sancy, acercándose al camino de Laon.

"En ninguna parte, durante los contraataques repetidos, y a pesar de las bajas sangrientas que sufrieron, consiguieron los alemanes llegar a las líneas francesas.

"Los résultados alcanzados ya son considerables. Los franceses conquistaron posiciones alemanas de la mayor importancia que son puntos de partida de primer orden para las operaciones, e infligieron pérdidas irreparables a los alemanes, en tanto que las pérdidas francesas son relativamente bajas."

CRONICAS DE CORRESPONSALES

NUEVA YORK, abril 22—Mr. Simonds, corresponsal del "New York Tribune", después de relatar la retirada alemana, calificándola de éxito inicial de la "Entente", elogia la táctica empleada por los aliados al conformarse a la situación.

"Al atacar por el Norte y por el Sur, dice, imposibilitan al enemigo para que lo haga entre Soissons y Arras, y le imponen a Hindenburg una segunda retirada, que acaso neutralice el éxito con que efectuó la primera.

"El problema es saber dónde construyó su línea entre La Bassée y Cambrai para detener a los británicos. Hasta ahora no ha sido resuelto y es temprano aún para pronosticar el fin de la guerra de trincheras; pero los británicos lograron en Arras lo que los alemanes no consiguieron en Verdun.

"La historia del ataque francés a Craonne, llave de posiciones es semejante al que los británicos contra las alturas de Vimy. Si se rompiese el frente alemán en cualquiera extremo de la línea, se impondría al enemigo una retirada hasta la frontera. Si se rompiese en ambos extremos acaso se produciría el envolvimiento de grandes fuerzas entre Soissons y Lens, pues las tropas que penetrasen convergerían a retaguardia de los alemanes. Los aliados pudieron escoger el lugar y el momento de la ofensiva; pero los alemanes poseen fuerzas y material para una contraofensiva y debemos esperarla. Aunque sin embargo es posible que el gran éxito alcanzado en Arras haya trastornado sus planes obligándoles a distraer las fuerzas que preparaban para la ofensiva.

"Debe recordarse que presenciamos la mayor lucha de la historia, y en ella intervienen cinco millones de hombres.

"Aunque los éxitos de los aliados sean considerables, sólo constituyen el preludio de la gran campaña estival."

LA GUERRA EN EL MAR

INFORMES OFICIALES

LONDRES, abril 22 — La oficina de informaciones para la prensa publicó la siguiente nota:

"Un radiograma alemán de fecha 20 del presente mes acusa a Francia y a Inglaterra de emplear, para atacar a los submarinos, buques que llevan las mismas distintivas que los que conducen socorros para los belgas.

"Esa aseveración es absolutamente falsa y tiene evidentemente por objeto excusar el hundimiento de los buques de socorros a la primera vista y reducir así el tonelaje de la marina mercante del mundo."

EL ATAQUE A BUQUES HOSPITALES

LONDRES, abril 22—El almirantazgo publicó un informe oficial, que dice:

"La guerra de submarinos, sin piedad e ilegal que Alemania adoptó abiertamente contra el tráfico marítimo mercante, ha sido también extendida a las naves hospitales que llevan la bandera de la Cruz Roja y están marcadas con todas las señales y distintivos en conformidad con la convención de La Haya.

"Este acto de salvajismo que ha llegado a su culminación, coloca al mundo en una situación sin precedentes en las guerras anteriores, entre los países civilizados.

"Esa guerra no puede ser justificada por falsas interpretaciones de las convenciones internacionales ni tampoco por la necesidad.

"El gobierno británico estudiando las medidas que se debe adoptar en relación con estos hechos, ha revisado todas las razones que han inspirado al gobierno alemán. Son las siguientes, resumidas brevemente para que el mundo civilizado las juzgue.

"A principios del año actual, el gobierno alemán dirigió un memorándum a los gobiernos inglés y francés, por intermedio de las embajadas de los Estados Unidos y de España.

"En ese memorándum, declaraba que las naves hospitales aliadas, muy especialmente las inglesas, eran usadas en el trasporte de tropas y de matorial de guerra.

"Las declaraciones de numerosos testigos, cuya mayoría era anónima y el resto alemanes, afirmaron esta imputación calumniosa.

"El ministerio de Relaciones Exteriores de Inglaterra publicó ya una extensa declaración, desautorizando en la forma más categórica, que las naves hospitales inglesas hayan sido empleadas en ocasión alguna en forma diversa de la estipulada en la convención de La Haya, haciendo notar que según esta convención, Alemania poseía el remedio evidente para el caso de que nos ocupamos, el derecho de visita y una investigación en todas las naves hospitales que se encuentren en alta mar.

"Ya no se trata de la prohibición del gobierno alemán para que las naves hospitales atraviesen por ciertas zonas, hoy es evidente que Alemania, tiene la intención de agregar un nuevo crimen a la lista ya larga de todos aquellos de que se ha hecho culpable".

ATAQUE A LA COSTA DE CALAIS

PARIS, abril 22 — Comunican de que Calais, que varios torpederos alemanes arrojaron unos cien proyectiles sobre la costa de esa región y causaron algunos muertos y varios heridos leves.

LA AMENAZA ALEMANA EN EL BALTICO

LONDRES, abril 22 — Anuncian de Petrograd que reina el mayor interés con motivo de la amenaza alemana en el Báltico.

Se anuncia que la flota alemana de alta mar y numerosos trasportes se encuentran concentrados en Libau, esperando el deshielo para iniciar sus operaciones.

ECOS DE UNA ACCION ENTRE DESTROYERS

LONDRES, abril 22—La "Central New", recibió informaciones, según las cuales se considera posible que los destróyers alemanes hundidos en el Paso de Calais, esperaban dar un golpe teatral, interrumpiendo el regreso de Lloyd George desde el continente.

Esto hubiese sido posible, si el primer ministro hubiera regresado anteanoche; pero no lo hizo sino ayer.

EMBARCACIONES HUNDIDAS

LONDRES, abril 22—Un comunicado del Almirantazgo anuncia que los vapores ingleses "Donegal", de 1.997 toneladas, y "Lanfranc", de 6.287, fueron hundidos por los submarinos alemanes el 17 del presente, sin previo aviso.

Desaparecieron 29 soldados y 12 tripulantes del "Donegal".

En el "Lanfrac", además de 234 heridos ingleses, viajaban 167 prisioneros alemanes heridos, 52 miembros del personal de las ambulancias y 123 tripulantes. Faltan 23 ingleses y 15 alemanes.

152 heridos alemanes fueron salvador por los patrulleros británicos.

AEROPLANOS Y DIRIGIBLES EN LA GUERRA

DIVERSAS

LONDRES, abril 22—Se asegura que los alemanes emplean ahora ciertos medios para engañar a sus enemigos acerca del carácter de sus aeroplanos, proveyendo a éstos de señales falsas.

PARIS, abril 22 — Los diarios hacen notar los cambios que los alemanes introdujeron en las distintivas de sus aeroplanos, con objeto de provocar confusiones.

La distintiva de los aeroplanos aliados es un círculo azul, dentro del cual hay otro blanco y en el centro de este último un lunar rojo. Los norteamericanos emplean, desde su entrada en la guerra, una estrella azul en lugar del círculo.

Pues bien, los alemanes, que hasta ahora empleaban una pequeña cruz negra dentro de un círculo blanco, pintan en sus aeroplanos una gran cruz, probablemente para que los aliados los confundan con los norteamericanos.

EN LOS BALKANES

EN MACEDONIA Y ALBANIA

COMUNICADO FRANCES

PARIS, abril 22 — Se publicó hoy en esta capital el siguiente comunicado oficial sobre las operaciones en el oriente:

"Rechazamos un destacamento búlgaro de reconocimiento al Este del Cerna.

"Hubo duelos de artillería en el sector ocupado por los italianos, en Tservenasterna, y también entre los lagos."

COMUNICADO ALEMAN

NUEVA YORK, abril 22 — El comunicado alemán de hoy, sobre las operaciones en Macedonia, dice que se reanudó la actividad en la curva del Cerna y al Sudoeste del lago Doiran.

GRECIA

LA SITUACION

WASHINGTON, abril 22 — Una alta personalidad diplomática informa que el rey Constantino, al contestar al "ultimatum" de la "Entente", ofreció formar un gabinete aceptable para los aliados, siempre que éstos le garanticen que el ejército francés no invadiría a Grecia ni lo derrocaría del trono. En el caso contrario, Grecia declararía la guerra a la "Entente".

Se cree que el presidente Wilson discutirá con Mr. Balfour la cuestión griega y la actitud adoptada por el rey Constantino, por la cual quedó planteada, no sólo una crisis personal para el soberano, sino también nacional para Grecia.

Se sabe que los jefes militares franceses creen necesaria la invasión de Grecia y el mantenimiento del bloqueo, y muchos franceses e ingleses prohijan el derrocamiento del rey Constantino del trono.

TURQUIA EN LA GUERRA

EN EL FRENTE EGIPCIO

LONDRES, abril 22 — Se publicó hoy el siguiente comunicado oficial sobre las operaciones en el frente egipcio:

"Consolidamos el terreno que ganamos y nos pusimos en contacto con la principal posición enemiga que protege a Gaza. Esa posición se extiende desde la costa cerca de Sheik Hahelk Hahmed por Alimantar hasta el este de la ciudad, y desde allí en dirección al sudeste hasta Abusariera.

"El 19 del presente mes hicimos prisioneros a doscientos turcos".

INGLATERRA

SOBRE LA SITUACION EN AUSTRIA

NUEVA YORK, abril 22 — Mr. Draper, corresponsal de "New York Tribune" en Londres, comunica lo siguiente a su diario:

"Los acontecimientos que se producen en Austria hacen que las personas bien informadas prevean que ese país negocie en breve la paz.

"Los partidarios de la paz están adquiriendo un ascendiente sobre el emperador Carlos, quien simpatiza con los que se oponen a la política que tiene por objeto la creación de una "Mitteleuropa" (Europa central) bajo la hegemonía de Alemania, y se emancipa paulatinamente de la influencia del emperador Guillermo.

"Se hace notar que los austro-húngaros han cesado la actividad en todos los frentes, y que en la conferencia celebrada últimamente por los primeros ministros de la "Entente" no estaba presente ningún militar, lo que indica que la conferencia era exclusivamente política, y hay quienes la relacionan con la actitud de Austria-Hungría.

"La censura que reina en los imperios centrales impide que se obtenga confirmación de estas informaciones; pero lo que se sabe basta para indicar que Alemania atraviesa una de las crisis más graves habidas desde el comienzo de la guerra. Los alemanes se manifiestan muy alarmados, pues temen que Austria-Hungría concluyan la paz por separado y que la imite Bulgaria.

"La prensa alemana se manifiesta muy irritada y acusa al primer ministro de Austria, conde de Clam-Martinitz, de traicionar la causa de sus aliados.

"El diario austriaco "Innsbrucker Machrichten", por su parte, lamenta la nueva política que, a su juicio, significa el fin del predominio de los elementos alemanes en Austria.

"Mientras tanto, el emperador Carlos se muestra enérgico y está decidido a poner fin a la guerra para Austria-Hungría antes de que la monarquía se arruine por completo.

"Finalmente, circula el rumor de que el gobierno austro-húngaro comunicó al Vaticano las condiciones de la paz, para que las ponga en conocimiento del gobierno italiano y arregle una conferencia entre los primeros ministros de los dos países."

EMBARGO DE MOLINOS

LONDRES, abril 22—El gobierno resolvió embargar todos los molinos del Reino Unido.

SITUACION ESPAÑOLA

LONDRES, abril 22 — El "Daily Chronicle", al comentar la actitud de España, dice que los españoles son los únicos que han de decidir lo que deben hacer.

Agrega que, según parece, una mera reorganización del gabinete no basta para modificar la situación creada por la falta de víveres y por las huelgas que tienen un carácter revolucionario.

LOS AHORROS

LONDRES, abril 22 — Acaba de publicarse el primer informe del comité de ahorros de guerra.

Resulta que hasta fines del año 1916 los pequeños capitalistas suscribieron 188 millones de libras esterli-

BOMBARDEO DE REIMS—ATAQUE AEREO A LA REGION DE DUNKERQUE

EMBARCACIONES HUNDIDAS POR SUBMARINOS ALEMANES

ECOS DEL MOVIMIENTO REVOLUCIONARIO EN RUSIA

OPINION DE MAGGIORINO FERRARIS SOBRE LA PAZ

DE RAMIRO DE MAEZTU

CRÓNICA ESPECIAL PARA "LA PRENSA"

ENTREVISTA CON SIR MAURICE DE BUNSEN

INTERESES DE LA ARGENTINA EN LA GUERRA

LONDRES, abril 22 — Hoy, de acuerdo con las instrucciones recibidas de la dirección de ese diario, visité, en nombre de LA PRENSA, a sir Maurice de Bunsen, para que me expresase sus opiniones acerca de la situación de Sud América en los actuales momentos, y principalmente de la Argentina, en lo que respecta a la política internacional.

Sir Maurice de Bunsen me recibió esta tarde, en el gran salón de recepción del ministerio de Relaciones Exteriores.

Conocía por anticipado el objeto de mi visita y habló de él sin esperar mis preguntas. Lo hizo, en parte en español, que habla elegantemente, pero principalmente en inglés.

Solicité una entrevista con él, porque sabía que por sus manos pasan los asuntos diplomáticos relacionados con la América del Sur.

Sir Maurice me dijo que, hasta hace tres años y medio, había sido embajador en Madrid, luego fué embajador en Viena, en donde se hallaba cuando estalló la guerra.

"Ahora, agregó, ayudo a los secretarios de Estado. Por mis manos pasaron recientemente las negociaciones con el marqués de Cortina, enviado especial del gobierno español, quien vino a Londres para asegurar la exportación de carbón británico a España, en cambio de minerales, frutas y otros productos españoles, y tengo gran satisfacción en poder decir que hemos llegado a un arreglo satisfactorio."

"En virtud de mi cargo, la correspondencia referente a la América del Sur, pasa por mis manos.

"Puedo hablar, por lo tanto, del caso del vapor "Presidente Mitre".

"Opinábamos entonces, como ahora mismo, que estábamos en nuestro derecho al apresar el buque; pero el señor Domínguez, representante de la República Argentina, señaló el hecho de que durante muchos años antes de la guerra, el "Presidente Mitre" había sido empleado por la Argentina como buque de cabotaje, y como profesamos la más alta estimación por el pueblo argentino y su gobierno, devolvimos el buque sin grandes dificultades."

"Los intereses británicos en la Argentina, son empresas colosales, y están llamados a aumentar y multiplicarse después de la guerra. Por esos motivos, yo no puedo creer que la Argentina pueda asumir con respecto a la guerra otra actitud que la de una estrecha inteligencia con Inglaterra.

"Comprendemos muy bien, en el Foreign Office, las enormes dificultades y perplejidades que un país tan distante ha de tener, antes de decidir su participación en la guerra. Esas dificultades eran más serias con respecto a los Estados Unidos, que, para cualquiera otro país; por eso los estadistas norteamericanos no tenían otro pensamiento que el de mantenerse apartados de la guerra; pero hallaron que aún esto les fué imposible."

"La Argentina sabe, mejor que nadie, cuales son sus intereses. Sería impertinencia, por parte nuestra, tratar de dictar la política argentina; pero creo también que, tarde o temprano, hallará imposible tolerar por más tiempo, la acción de los submarinos, que constituyen la guerra contra el mundo entero y la destrucción de la libertad de los mares, que es tan escencial para los neutrales como para los beligerantes.

"Contra esta política se están ligando todas las naciones del mundo, y a medida que esta unión se va concretando, la posición de los pocos países neutrales es de aislamiento y de ineficacia.

"El Foreign Office no desea ejercer presión alguna sobre la Argentina, pues tal práctica sería contraria a las tradiciones del Foreign Office y al altivo espíritu de independencia del pueblo argentino. Creemos que los acontecimientos resultarán demasiado irresistibles para ese pueblo y se verá obligado a hacer en su propia defensa lo que hicieron otras naciones.

"La posición de las naciones que participan en esta guerra, en la cual se trata de decidir si ha de prevalecer la ley en el mundo, o la voluntad de una sola potencia, no podrá ser la misma que la de las naciones que no participen.

"Permítame usted repetir que no tenemos nada que decir en este asunto; pero que también creemos que las circunstancias han de obligar a cada uno y a todos los gobiernos a asumir una posición definida.

"He leído que existen propósitos de reunir un congreso de representantes de todas las repúblicas sudamericanas, con objeto de proceder con respecto a la guerra de común acuerdo; pero creo que actualmente es demasiado tarde, en vista de que algunas ya han asumido una participación definida y activa en la guerra. Pero, sin ir tan lejos, la Argentina podría requisar los buques alemanes, si hallase intolerable la situación creada a sus intereses por la acción de los submarinos." — RAMIRO DE MAEZTU.

GUERRA DE ITALIA CONTRA LOS IMPERIOS CENTRALES

TENTATIVA DE ATAQUE AUSTRIACO IMPEDIDA EN EL VALLE DE POSINA

ACCIONES DE ARTILLERIA Y ACTIVIDAD DE LOS VOLADORES

FIESTA PATRIOTICA EN ROMA—EN MEMORIA DE SAURO

INFORMES OFICIALES

ROMA, abril 22—El parte oficial del generalísimo Cadorna, correspondiente al día de la fecha, dice así:

"En el valle Lagarina, los tiros certeros de nuestra artillería destruyeron parcialmente el puente de Sacco, sobre el Adigio.

"En el valle Posina, en los alrededores de Laghi, rechazamos una tentativa que el enemigo hizo para invadir nuestras posiciones avanzadas.

"En el frente juliano continuaron las acciones de artillería en la zona de Gorizia y en el Carso.

"Nuestros destacamentos, en un impetuoso avance realizado ayer en las posiciones enemigas, en las cercanías del pequeño valle de Jamiano, se apoderaron de una regular cantidad de armas y municiones.

"Nuestras escuadrillas aéreas bombardearon ayer las líneas férreas entre Prebacina y Dorimberga (valle del Frigido), regresando indemnes a su punto de partida.

"Por la noche, nuestros dirigibles bombardearon las mismas posiciones, donde se habían señalado movimientos de tropas enemigas.

"Todas las unidades aéreas regresaron indemnes a sus bases respectivas".

FIESTA PATRIOTICA EN ROMA

ROMA, abril 22—Los diarios de la capital, en sus ediciones del día, abundan en detalles y comentarios acerca de los festejos que se celebraron ayer con motivo del aniversario de la fundación de Roma.

EL "PASEO ARQUEOLOGICO"

Durante todo el día, un gentío enorme visitó el Foro Romano, admirando el hermoso e imponente paseo arqueológico, construído por el Estado, por indicación de Guido Baccelli y bajo la dirección del comendador y del senador Lanciani.

El paseo que rodea un hermosísimo parque, en cuya área se admiran los vestigios de los principales monumentos y edificios de la Roma de los Césares, comprende más de un millón de metros cuadrados.

Nace frente mismo al Foro Romano y llega hasta Porta Capena, atravesando el valle Egerthe, pasando frente a las Termas de Caracalla y otros edificios de gran valor histórico.

En el parque se colocaron unos 16.000 árboles, de tipo clásico.

Los trabajos para la construcción del paseo duraron alrededor de treinta años, y costaron al Estado una cuantiosa suma.

Al discurso pronunciado por el ministro Ruffini, quien en nombre del gobierno hizo la entrega oficial del paseo a la municipalidad de Roma, representada en el acto por el alcalde príncipe Colonna, hay que agregar otro pronunciado por el senador Lanciani. Contestó a ambos el alcalde.

Ante el lugarteniente duque de Génova y las autoridades que concurrieron a la ceremonia, cuya lista fué ayer trasmitida a ese diario, desfilaron más de 4.500 alumnos de las escuelas laicas del municipio.

EN MEMORIA DE NAZARIO SAURO

Organizada por la "Lega Navale", se verificó por la tarde, en el Augusteum, la solemne rememoración del mártir irredento. Nazario Sauro, y la entrega a la viuda de una medalla de oro.

La viuda Sauro llegó a la capital ayer por la mañana, acompañada por su hijo Nino, alumno de la Academia Naval de Liorna.

En la estación de la plaza de Termini, fué recibida por el general Luigi Amadasi, secretario de la Lega Navale, y por su esposa, doña Ana Amadasi-Marselli, a la cual corresponde el mérito de haber organizado la manifestación de gratitud que la capital del reino tributó a la memoria del héroe.

Al acto se realizó en el Augusteum, y comenzó a las tres de la tarde, con asistencia en forma oficial de los ministros de Marina, almirante Corsi, del ministro Meda, los subsecretarios Bonicelli, Battaglieri y Alfieri, y un sinnúmero de parlamentarios, generales y altos jefes de la armada nacional.

El servicio de honor fué desempeñado por los jóvenes Exploradores, que distribuyeron a los presentes la oda a Nazario Sauro escrita por Fausto Salvatori.

A la entrada al palco oficial de la viuda del mártir, que llegó acompañada por la señora Amadasi y por el subsecretario Foscari, la enorme muchedumbre que llenaba de bote en bote grandioso recinto, estalló en un poderoso grito de: ¡Viva Sauro! ¡Viva Trieste!, ¡Viva la guerra!

Después que la orquesta interpretó la marcha real y los himnos patrióticos, que motivaron nuevas manifestaciones de entusiasmo, habló el senador Maggiorino Ferraris, en su calidad de presidente de la Lega Navale, quién entregó a la viuda la medalla y el diploma que la acredita como socia honoraria de la institución.

A continuación el diputado Foscari recordó con un discurso la figura del héroe irredento.

Lo siguió en el uso de la palabra el diputado Barzilai, quien al recordar las heroicas hazañas realizadas por el capitán Sauro en aras de la patria y de la libertad de su provincia natal, alentó al pueblo a confiar en la victoria final.

Durante el discurso pronunciado por Maggiorino Ferraris, el pueblo, al oir las frases que el orador dedicó a los Estados Unidos por su participación a la guerra, tributó una prolongada ovación a Wilson y al pueblo americano.

La orquesta, en ese punto, tuvo que interpretar a pedido de la muchedumbre, el himno norteamericano.

DESCHANEL EN CELLE LIGURE

ROMA, abril 22 — Comunican de Génova que M. Deschanel, presidente de la Cámara de Diputados de Francia, llegó de incógnito el viernes por la tarde a esa ciudad y partió al día siguiente para la comuna de Celle Ligure.

Motiva el viaje la necesidad de copiar documentos y buscar nuevos datos sobre la familia de León Gambetta, que le servirán para la obra histórica que piensa publicar en breve.

El padre de Gambetta, que pertenecía a la comunidad israelita, nació en el distrito de Génova y residió por algún tiempo en los alrededores de Celle.

Al llegar M. Deschanel a esta última comuna, el alcalde y otras personalidades del pueblo se apresuraron a presentar sus homenajes al ilustre huésped, que más tarde se trasladó al palacio municipal para devolver la visita y el saludo.

En el salón de actos públicos, fué ofrecido a Deschanel un vermut de honor.

El asesor doctor Carlos Biestri, al saludar a Deschanel en la residencia de la comuna, brindó por Francia y su glorioso ejército que en los momentos actuales se cubre de gloria y de triunfos en el frente occidental.

M. Deschanel, conmovido por la sencillez y espontaneidad de las manifestaciones en su honor, contestó al brindis con un vibrante elogio para el ejército italiano, e hizo votos por que después de haber conquistado Gorizia, no tarde en hacer flamear la bandera tricolor en Trento y Trieste.

Puso de manifiesto Deschanel en su brillante improvisación los fuertes vínculos de fraternidad que unen a Francia e Italia y terminó con las siguientes palabras:

"Las dos hermanas latinas, de hoy en adelante no se separarán nunca y marcharán juntas por la ruta luminosa de la civilización y del derecho".

Los presentes contestaron a las palabras del parlamentario francés con un grito de "Viva Francia".

En ese momento una niña se acercó a Deschanel y le presentó un ramo de flores que aquél besó, después de haber besado repetidas veces a la niña.

Más tarde, Deschanel acompañado por su secretario M. Aquiles Richard, y por las notabilidades de Celle, visitó la casa donde nació el gran republicano francés.

La población le hizo objeto durante el trayecto de frenéticas ovaciones.

Al anochecer, Deschanel y su secretario, regresaron a Niza.

Una compacta muchedumbre se había reunido en la estación, y al salir el tren se improvisó otra grandiosa manifestación de simpatía a Francia y de admiración por su ejército.

UNA CARTA DE CADORNA

ROMA, abril 22 — Comunican de Brescia que "La Sentinella Bresciana" reputado diario de antigua tradición patriótica y liberal, publica en su número de la fecha una carta dirigida por el generalísimo Cadorna al señor Molteni.

El comandante supremo del ejército combatiente, en su carta, dice textualmente:

"Pronuncié palabras de confianza sobre nuestra defensa y nuestra preparación militar, con la conciencia sana de aquel que posee todos los elementos para juzgar las condiciones en las cuales, Italia, podría hacer frente a un eventual ataque enemigo.

"He visitado personalmente todo el frente del Trentino, y en todas partes he oído una sola voz: "Por aquí no se pasa".

"Era esta, termina Cadorna, la voz de aquellos que, desde hace muchos meses, trabajaban para cerrar las puertas de Italia".

ARTICULO DE LUZZATTI

ROMA, abril 22 — Luigi Luzzatti, en un artículo publicado en el "Corriere della Sera", y que todos los diarios reproducen, al demostrar la oportunidad, por parte de los Bancos emisores de los Estados Unidos, de entrar en intimidad de relaciones con los institutos similares europeos, dice lo siguiente:

"Las fervientes y antiguas intimidades de Italia con los Estados Unidos, que combatieron con nosotros en grandes batallas de la civilización, deben de contribuir a aumentar negocios de todas clases, particularmente en estos momentos en los cuales el reciente empréstito interno, cubierto en breve tiempo y en medio del más grande entusiasmo, demuestra la más absoluta confianza del pueblo, y de los contribuyentes, dispuestos, éstos, en su totalidad a coadyuvar con otros sacrificios a la obra que realiza el gobierno.

"El pueblo y el gobierno de los Estados Unidos, así termina el artículo de Luzzatti, podrían desde luego, y con toda seguridad, iniciar relaciones con las tesorerías de los Bancos emisores a través del Atlántico, por donde han pasado hondas crisis económicas, y probablemente, pasará, junto con la unidad político-militar, la paz monetaria".

CONGRESO DE CONSEJOS PROVINCIALES

ROMA, abril 22—Presidido por el ex embajador Tittoni, que en la actualidad desempeña el cargo de presidente del consejo provincial de Roma, se reunieron en esta capital los delegados y representantes de las 6 provincias del reino.

El Congreso se clausuró en la tarde de hoy, después de haber aprobado el envío de vibrantes telegramas al rey y al general Cadorna.

ROMA, abril 22—El telegrama que el senador Tittoni dirigió a Victor Manuel está redactado en los términos siguientes:

"Las provincias italianas, reunidas en congreso, renuevan a V. M. la expresión de su fe en los sagrados destinos de la patria y de su régimen, y envían un cariñoso saludo a sus hijos que luchan por el triunfo de las aspiraciones nacionales".

COMPRA DE BUQUES MERCANTES

ROMA, abril 22—El ministerio de Trasportes dictó un decreto, que reglamenta la adquisición de buques mercantes de bandera extranjera.

Un artículo del mencionado decreto establece que los compradores italianos, antes de efectuar la compra, deberán recabar la autorización del gobierno.

BAJAS ITALIANAS

ROMA, abril 22—Informes oficiales, dicen que en Cervena Stena, en el sector de Monastir, el día 26 de marzo pasado, cayeron el capitán príncipe Pignatelli, natural de Nápoles, muerto a consecuencia de una descarga de gases asfixiantes y el subteniente Pedro Rossini, de Roma, que recibió un proyectil enemigo en el pecho.

Los dos eran los únicos oficiales italianos sobrevivientes del primer regimiento Marina de la legión extranjera, varias veces condecorados con medallas y cruz de guerra.

Ambos oficiales participaron en las batallas libradas en Francia y en los Dardanelos.

El subteniente Rossini, formando parte entonces de la legión garibaldina, participó en las acciones de guerra que se verificaron en el Argonne.

ROMA, abril 22—Desde el cuartel general anuncian que en el Carso cayó, al frente de sus tropas, el teniente Bert, natural de Venecia.

Un hermano del extinto, Lino, capitán de infantería, prisionero de los rebeldes en la Libia, pereció hace pocas semanas, ahogado, en una tentativa para evadirse.

ROMA, abril 22—Noticias recibidas del cuartel general, dicen que en las acciones de guerra que se verificaron en la semana pasada, cayeron los tenientes: Juan Jacobo Novari, agrimensor, natural de Milán, perteneciente al arma de infantería: Pascual Sciolotti, de Villafranca, Piamonte, bersagliere; y el aspirante oficial Juan Zara, de Gattinara, provincia de Novara.

LAS COMUNICACIONES AEREAS

ROMA, abril 22—Las comisión técnica designada por el ministro Meda, para estudiar la posibilidad y conveniencia de adoptar los medios de comunicaciones aéreas para el servicio de correo, se constituirá el próximo lunes en la ciudad de Bolonia, y dará comienzo a su trabajo.

La comisión está presidida por el eminente físico emiliano, profesor Augusto Righi, senador del reino.

DIVERSAS

ROMA, abril 22 — Desde Montalto delle Marche, en la provincia de Ascoli Piceno, comunican que la prófuga triestina, María Sckerlanz, viuda Alvisi, residente en aquella comuna, recibió hace algunas semanas una carta de un hijo suyo, soldado austriaco, en la que a pesar de los borrones de la censura austriaca, pudo descubrir que su hijo se moría de pena y de sufrimientos.

El sábado por la tarde, la viuda de Alvisi recibió en efecto comunicación oficial de la muerte de su hijo.

"LA PRENSA" DE SUS CORRESPONSALES ESPECIALES Y AGENCIAS

nas, pero en los primeros cinco meses retiraron de las cajas de ahorro más de esa suma.

TIERRAS PARA EL CULTIVO

LONDRES, abril 22 — El ministerio de Agricultura resolvió dedicar a la agricultura otros tres millones de acres, superficie que será reservada para la siembra de trigo en el próximo otoño.

LAS TRANSACCIONES EN LANAS

LONDRES, abril 22 — El gobierno resolvió prohibir toda transacción en lanas, a fin de poder acumular un "stock" considerable para llenar las necesidades de la nación.

FRANCIA

INSPECCION DE CUARTELES

PARIS, abril 22 — Un telegrama recibido de Chartes anuncia que el general Besnard inspeccionó en esa ciudad los cuarteles destinados para la clase de 1918.

EL PUERTO DE BURDEOS

PARIS, abril 22 — Informan de Burdeos que el consejo general del departamento del Gironde resolvió pedir al gobierno que ponga el puerto de Burdeos a la disposición de los Estados Unidos para que lo utilicen como base para su marina mercante.

DIVERSAS

PARIS, abril 22 — Los periodistas parisienses enviaron un saludo fraternal a sus colegas norteamericanos.

LA REVOLUCION EN RUSIA

CONGRESO DE SOLDADOS EN MINSK

PETROGRADO, abril 22 — Resultó imponente el congreso de soldados del frente occidental, que se efectuó ayer en Minsk.

Inauguró el congreso Posener, miembro del consejo de obreros y delegado de los soldados, representando así la unión de los civiles y militares y la concordia entre los que luchan en el interior y los combatientes en el frente.

El soldado Sorokoletoff fué designado vicepresidente del congreso, y, cuando ocupó su asiento en la tribuna vistiendo el uniforme y con el fusil al brazo, los presentes le hicieron una gran ovación.

El presidente de la Duma, Rodzianko, declaró que consideraba imposible que vuelva el pasado, y el pueblo no debe olvidar que la libertad impone grandes obligaciones hacia la patria.

Después de llamar la atención sobre los peligros a que está aún expuesta la libertad, terminó manifestando la convicción de la indestructibilidad del frente occidental.

Cuando el diputado Roditcheff, gobernador de Finlandia, exhortó a los soldados a unirse para conquistar la libertad no sólo para Rusia, sino también para todas las naciones, y los invitó a que juraran que permanecerían leales, todos los soldados presentes se levantaron y exclamaron: "Lo juramos".

El coronel francés Rampont, que había participado en los combates de Verdún, arengó a la asamblea en los siguientes términos:

"Si queréis consolidar la libertad, sed valientes y disciplinados y dejad de ocuparos de política. El ejército tampoco se ocupaba de política en la revolución francesa."

Después de un mayor inglés, hizo uso de la palabra el mayor Gürko, quien dijo que la libertad perecería si los soldados dejasen de hacer un gran esfuerzo para salvarla.

Insistió en la necesidad de derrotar a Alemania y al kaiser, a quien declaró responsable de la guerra japonesa, de las balkánicas y de la de Trípoli.

LA ACTITUD DE LENINE

NUEVA YORK, abril 22 — El corresponsal del "World" en Petrograd, Mr. Dosch Fleuret, telegrafía a su diario.

"La "Rabochaya Gazete", principal órgano revolucionario ruso, dice que Lenine continúa trabajando en favor de la reacción, y en fomentar una contra-revolución.

"Dice que él y sus secuaces amenazan la república, y que es necesario perseguirlos antes de que sea demasiado tarde, pues apuñalean la república por la espalda.

"Agrega que es menester no tener confianza alguna en ellos, ni en ninguno de los desterrados rusos que regresaron al país por la vía de Alemania.

"El gobierno provisional, dice, se cree hoy bastante fuerte, y no ha molestado en forma alguna a Lenine, que empezó esforzándose en profetizar acontecimientos sin conseguir éxito, pues comprobó que el gobierno provisional es partidario de la continuación de la guerra."

BELGICA

INFORME SOBRE LOS ACTOS ALEMANES

WASHINGTON, abril 22 — El departamento de Estado dió a la publicidad el informe presentado por el ministro de los Estados Unidos en Bélgica, Mr. Whitlock, en el cual ataca violentamente la actitud de los alemanes en ese país.

Dice que una ocasión se vió obligado a protestar contra la política del gobernador general, von Bissing, y éste, después de una violenta escena que tuvo con él, se dirigió a Berlín y amenazó al gobierno con dimitir, pero no dimitió.

Hace la historia de las deportaciones belgas en medio de los intensísimos fríos del invierno; describe el terror, la rabia y la desesperación de los belgas en su impotencia.

Los delegados norteamericanos de la comisión de socorro le refirieron las terribles escenas de crueldad y los secuestros.

Dice que a pesar de los grandes sueldos que fueron ofrecidos a los deportados belgas por su trabajo en Alemania, no recibieron un solo centavo.

ECOS DE LA MUERTE DE VON BISSING

LONDRES, agril 22 — Telegrafían de La Haya que la prensa alemana publica largos comentarios acerca de la muerte de von Bissing.

El "Berliner Tageblatt" dice lo siguiente al respecto:

"El censor no nos permite juzgar su gestión en la gobernación de Bélgica. Podemos decir que la mayor parte de las medidas que causaron gran sensación y grandes protestas mundiales fueron tomadas a pesar de que se esforzó para impedirlo. Desde el cuartel general, el kaiser ordenó la ejecución de Miss Cavell y las deportaciones".

ALEMANIA

REUNION DE SOCIALISTAS

LONDRES, abril 22—Informaciones de Berlín, recibidas por vía de Holanda, indican que en una conferencia celebrada por los jefes de los partidos socialistas alemán, austriaco y húngaro, se resolvió reclamar la suspresión de toda desigualdad en los derechos civiles y la democratización de los gobiernos.

ESPAÑA

LA NEUTRALIDAD

MADRID abril 22 — El diario "La Correspondencia Militar", en su edición de hoy, publica un artículo en el que aprueba las declaraciones hechas por el gobierno con respecto a la neutralidad.

MADRID, abril 22 — Se anuncia que el nuevo gabinete se muestra partidario de declarar la neutralidad armada.

LOS VIAJES A FRANCIA

MADRID, abril 22 — Los cónsules franceses de la península han dado a la publicidad una disposición del gobierno francés, según la cual quedan prohibidos en absoluto todos los viajes a Francia que no sean indispensables.

Agregan que, en consecuencia, para lo sucesivo, solamente darán pasaportes en estos casos.

POLITICA INTERNACIONAL

MADRID, abril 22 — El embajador de España ante el Vaticano, señor Calbetom, presentó su dimisión al ministro de Estado, señor Alvarado.

Esta dimisión fué fundada en la diferencia de criterio que sustenta, con respecto a la política internacional del nuevo gobierno.

El ministro de Estado respondió al señor Calbetón, manifestándole que el gobierno presidido por el señor García Prieto persistirá en la misma política del anterior gabinete.

Como el señor Calbetón insistiera sobre su creencia, el ministro de Estado aceptó la dimisión presentada.

VARIAS INFORMACIONES

SOBRE LOS RUMORES DE PAZ

ROMA, abril 22 — El ex ministro Maggiorino Ferraris, en su revista "Nueva Antología", publicá un artículo que ha sido tema de grandes comentarios en los círculos más autorizados de la capital.

Al ocuparse de los rumores de paz, que con tanta insistencia hacen circular los diarios austro-alemanes y que las agencias oficiosas de los imperios centrales trasmiten con preferencia a la prensa de los países neutrales, el senador Maggiorino Ferraris dice que la paz será posible, con la única condición de que los imperios centrales acepten las proposiciones de la "Entente".

Según el director de "Nuova Antologia", las bases de la "Entente" contendrían las condiciones siguientes:

"1o. Devolución íntegra, por parte de los imperios centrales, de los territorios que ocupan.

2o. Reconocimiento de las fronteras político-nacionales-económicas de todas las naciones.

"3o. Gobierno libre y autónomo e independiente para todas las naciones.

"4o. Supresión de todo militarismo.

"5o. Reparación moral y material de los daños que causaron los imperios centrales.

"6o. Garantías irrevocables para los arreglos por la libertad, indicadas ya por Lloyd George y Wilson, y que, imposibilitaran, en el porvenir toda guerra entre las naciones civilizadas".

¿GRAVE SITUACION EN SUECIA?

LONDRES, abril 22 — Telegramas recibidos de Estokolmo dicen que mientras el parlamento sueco discutía ayer la cuestión de los víveres, grupos de obreros realizaron una manifestación delante del palacio del Riksdag, y se oyeron algunos gritos de "¡República!" y "¡Revolución!".

El hecho causó gran sensación, especialmente en vista de los rumores de una posible revolución, que circulan con insistencia en el país.

SUD AMERICA ANTE LA GUERRA

VIAJE DEL MINISTRO ALEMAN EN BOLIVIA

ALREDEDOR DE LA PROYECTADA CONFERENCIA EN BUENOS AIRES

OPINIONES Y COMENTARIOS SOBRE LA SITUACION

BRASIL

RUMORES Y COMENTARIOS

RIO DE JANEIRO, abril 22—Los diarios dicen que es necesario desarmar a las sociedades de tiro alemanas, que constituyen un serio peligro.

Los hijos de alemanesh no son verdaderamente brasileños, pues no hablan el idioma del país y cantan el "Deutschland, Deutschland, uber alles".

—"Correio da Manha", dice que el ministro Müller entró en Itamaraty a hacer política sudamericana y no la ha hecho.

Dice, además, que Müller debe explicar la suerte que corrió el A. B. C. para cuya realización hasta sacrificamos nuestro amor propio".

—Comunican de Curytiba que de noche cruzan por allí aeroplanos misteriosos.

—Los alemanes están emigrando a Santa Catalina.

No desaparecen los temores de una acción de los alemanes en los Estados del Sur.

—Una comisión del Club de Ingenieros entregó un mensaje de aplauso a Ruy Barbosa por la defensa que hizo de los principios de la civilización, del derecho y de la justicia en sus conferencias en Buenos Aires.

NOTICIAS VARIAS

RIO DE JANEIRO, abril 22 — Numerosas casas alemanas cambian de firma, y los socios alemanes pasan a ser comanditarios.

—Muy extrañados se muestran los diarios de esta capital de que el diario alemán desmienta la información del gobernador de Río Grande respecto a los sucesos de Porto Alegre.

Estiman que, además de una descortesía al gobernador Borges Medeiros, es una impostura, pues se trata de un hombre considerado incapaz de mentir.

—El cura Mantinsy en la iglesia de la Candelaria rezó una misa por la próxima victoria de los aliados.

—La Compañía de Comercio y Navegación solicitó al juez federal que reforme la sentencia que ordenó que el buque "Pirangy" fuese entregado al Lloyd Brasileño.

Sostiene la compañía que tenía contratados y pagados los fletes para llevar café de Santos a El Havre, contrato hecho anteriormente al arrendamiento del buque, ordenado por la requisición que hizo el gobierno brasileño de todos los barcos de la Compañía de Comercio y Navegación.

URUGUAY

LOS INTERESES ALEMANES

MONTEVIDEO, abril 22 — Un diario de ésta dice que algunas casas de comercio pertenecientes a alemanes han empezado a preparar sus existencias contra posibles saqueos, y agrega que pueden estar bien seguros los súbditos alemanes que nadie los molestará, y que el gobierno tomará las necesarias medidas al respecto.

Todo podrá marchar en orden, salvo que algún submarino eche a pique algún barco uruguayo, por modesto que sea. En ese caso, tal vez el gobierno no podría contener al pueblo.

Telegrafían de Cerro Largo que el 4 de caballería está pronto para salir con destino a la frontera.

LOS SUCESOS DEL BRASIL

MONTEVIDEO, abril 22 — Hasta ahora no ha partido de esta capital ninguna unidad del ejército para la frontera.

Hoy se efectuaron ejercicios de tiro con los cañones Canet depositados hace años en el arsenal de guerra.

De Río Grande comunican, que, a pesar de no haberse producido nuevos asaltos a las casas de comercio alemanas, es grande aun la excitación popular en Uruguayana, Itaquí, Pelotas y varias otras poblaciones, sin exceptuar la misma capital del Estado.

Se han realizado manifestaciones populares aclamando en todas ellas a las naciones aliadas y entonando himnos patrióticos.

La policía del Estado aprehendió a varios súbditos alemanes que escondían armas y municiones.

Se ejerce una severa vigilancia en muchas casas de comercio, en previsión de nuevos disturbios.

La policía, con las armas cargadas vigila las manifestaciones.

En Río Pardo continúa el espíritu público alarmado, y muchos ciudadanos ofrecen sus servicios a las autoridades.

Un súbdito alemán, llegado de Río Grande, conducía a Porto Alegere armas de guerra, balas Manlicher y explosivos, y fué aprehendido.

En Río Grande y Santa Catalina las autoridades proceden con extrema severidad.

En Florianópolis fué apresado otro contrabando de armas destinado a una casa alemana.

En otros puntos fué secuestrado material bélico oculto por los residentes alemanes.

CHILE

OPINIONES DE PERSONALIDADES

SANTIAGO DE CHILE, abril 22 — "El Mercurio" publica una serie de entrevistas sobre la situación internacional. El senador Vicente Reyes, manifiesta que Chile debe mantener una estricta neutralidad, hasta que se produzcan sucesos que afecten su dignidad.

Respecto a la conferencia que se proyecta reunir en Buenos Aires, dice:

"Es natural que nuestra cancillería desee, pues, conocer debidamente el objetivo de la aludida conferencia. Ustedes saben que en otros congresos panamericanos, Chile ha tenido que luchar porque no se hagan declaraciones que afecten determinadas situaciones y sus intereses.

"Encuentro lógico que nuestro gobierno antes de pronunciarse sobre la conveniencia de la celebración de la conferencia de los países sudamericanos sepa, a punto fijo, qué materias se irán a dilucidar, pues se comprende que las naciones que concurren a los congresos de esta especie, están obligadas a aceptar las resoluciones que dicta la mayoría.

"No basta que se diga que tratarán asuntos de carácter colectivo americano, pues, no todos estos países tienen unos mismos intereses".

El diputado Víctor Robles, miembro de la comisión de Relaciones Exteriores, abunda en extensas consideraciones sobre la situación internacional y critica la redacción de las notas chilenas. No comprende por qué no se redactaron con más uniformidad.

Respecto a la conferencia de Buenos Aires, dice:

"Llámese conferencia o acuerdo de cancillerías, lo cierto es que se dejó pasar la época más oportuna para provocar el acuerdo entre los países sudamericanos.

"Hoy debe tenerse presente que hay dos naciones sudamericanas que han roto sus relaciones con Alemania; por consiguiente es de temer que en la proyectada conferencia haya quienes no tengan independencia para estudiar los problemas pendientes.

"En esta conferencia, si se celebra, no deben ser concurrentes los países sudamericanos, exclusivamente, pues no hay razón para excluir a México y a las repúblicas de Centro América, la mayoría de las cuales se encuentran en igual condición que los otros países de América, que son neutrales y que han tomado parte en todas las conferencias americanas.

"El único medio de evitar el fracaso de la conferencia es la fijación previa del programa de trabajo, perfectamente decidido, que comprenda no sólo medidas por la actitud de los imperios centrales, sino, también, las lesiones a la neutralidad por Inglaterra y sus aliados. De otro modo no podría llamarse legítimamente conferencia de los neutrales".

—"La Unión", en su primera página publica las opiniones de treinta personalidades chilenas y todas manifiestan que debe mantenerse la neutralidad en el conflicto universal.

—"La Nación" publica una entrevista con el viejo e ilustre político, doctor Augusto Orrego Luco, sobre la actualidad internacional. Cree el entrevistado, que los tropiezos se explican por falta de acción común entre los gobiernos americanos. Critica la falta de cohesión y la redacción de las notas chilenas y recomienda tranquilidad en la solución de las cuestiones internacionales, debiendo esperar los acontecimientos.

El mismo diario publica otra extensa entrevista con el senador Gonzalo Bulnes, quien aplaude las notas de la cancillería chilena y dice que no hay motivo ni para interrumpir las relaciones ni para ir a la guerra, que sería una desgracia nacional.

COMENTARIOS DE LOS DIARIOS

SANTIAGO DE CHILE, abril 21 — En su editorial "La Nación", con el título "Intereses sudamericanos", se refiere a las últimas notas e incidentes respecto al conflicto internacional y después de extensas observaciones de los hechos, dice "Pesar la política internacional sobre el interés peculiar de nuestro país, es marchar al aislamiento inevitable, porque es prescindir de la situación que puede crearse a las naciones con quienes hemos mantenido una tradicional amistad o las que tienen aún litigios o cuestiones por resolver.

"De ahí la necesidad de mantener los vínculos de la solidaridad de todos estos países, para obrar en forma colectiva o dentro del propósito común ante las naciones en guerra.

"Desgraciadamente todo hace creer que no se ha procedido dentro de un acuerdo de cancillerías procediendo en cada caso por medio de los representantes diplomáticos o por comunicaciones de gobierno a gobierno, sino que se nota cierta desinteligencia en las ideas generales, lo que manifiesta, que esta obra colectiva está aún por iniciarse.

"Esto es lo que se desprende de las declaraciones hechas en Buenos Aires en lo que se refiere a la celebración di congreso sudamericano.

El editorial continúa reproduciendo y comentando las noticias sobre entrevistas celebradas en Buenos Aires por el ministro chileno, Emiliano Figueroa, con el ministro de Relaciones Exteriores y el Presidente de la República, especialmente sobre las formas de estrechar vínculos entre ambos países.

A continuación dice: "Se asegurá que el presidente Irigoyen declaró al ministro Figueroa, que "si tal reunión se realizaba no se trataría en ella sino materias relacionadas con la actitud de las repúblicas americanas ante la guerra".

"Esto revela, si no un desacuerdo fundamental, una falta de inteligencia previa sobre la base de esa reunión, tanto más lamentable, cuanto que ante América puede aparecer nuestra cancillería como avanzando un punto de duda sobre la admisión de algunos países en la proyectada conferencia, propósito que sin duda alguna no existe.

"Cuando se anunció que esta reunión nacía de un acuerdo del Brasil con la Argentina, insinuamos la conveniencia de hacer declaraciones explícitas en el sentido de saber si nuestro gobierno conocía y apoyaba esa gestión. Hoy insistimos ante la necesidad de ilustrar la opinión pública sobre estos particulares.

El editorial después de manifestar la urgencia del acuerdo colectivo entre las naciones sudamericanas termina diciendo: "No desconocemos que las reuniones de esta clase han sido estériles y peligrosas. No desconocemos tampoco las dificultades con que prácticamente se tropieza para encauzar en una corriente común el interés de los países que suelen tener puntos de vista diferentes. Pero esta precisamente la obra de la cancillería, hoy más fácil que antes, por cuanto existe un factor nuevo que influye sobre todos ellos y obliga a proceder en conjunto y tener una sola actitud ante la guerra.

"Hay en presencia de este conflicto estupendo, muchos principos aceptados que son comunes a todas las naciones civilizadas, sobre los cuales América no podría dictar reglas generales, pero hay, además un "interés americano" comprometido, y es necesidad inexcusable precaverse de las situaciones que se ven venir, que pueden ser fuentes graves de perturbaciones para las repúblicas sudamericanas, tanto mientras la guerra se mantiene, como después que haya terminado".

PARAGUAY

COMENTARIOS PERIODISTICOS

ASUNCION, abril 22 — "El Diario", en un artículo titulado "Censurable", dice: "Hemos expuesto categóricamente los antecedentes del conflicto que se extiende en los países del nuevo continente, y el alcance real de su proporción, al comentar las recientes notas de nuestra cancillería, en las que se expresa y expone la actitud del gobierno paraguayo en esta lamentable emergencia.

"Al hacerlo, hemos procurado despojarnos de toda tendencia o simpatía personal respecto de cualquiera de los beligerantes europeos, encuadrando la acción de nuestro país en la norma de la vida continental, y, dentro de ella, a su especialísima situación y a sus propios intereses y deberes.

"Creemos, pues, que tenemos derecho a ser oídos cuando con igual sinceridad expresamos nuestra reprobación a los actos de violencia y represalias que se vienen cometiendo en algunos países contra intereses y personas de algunos beligerantes, y de que ha dado cuenta el telégrafo en estos días, dejando en nuestro ánimo la ingrata impresión de que se trata de actos que no encuadran en la hidalguía de la raza americana y en las prácticas de la civilización."

"El Nacional" prosigue comentando la nota paraguaya, y dice:

"Desearíamos que nuestro país, en la emergencia, adoptara una actitud noble de idealidad, un gesto sincero de americanismo, que lo haga simpático ante los grandes pueblos que, como Estados Unidos, la Argentina y el Brasil, no pueden menos que observarnos, como observan a otros pueblos, para auscultar íntimamente de qué son capaces sus hombres de Estado en las horas críticas, que, si hoy nos interesan lejanamente, mañana pueden aproximarse y rozarnos muy de cerca."

"Los Principios" se ocupa del mensaje de la Cámara de Senadores al Senado de los Estados Unidos, y dice que "las circunstancias han cambiado desde el día de la presentación del proyecto, y los acontecimientos en los campos de batalla en Europa se precipitan.

Aunque siempre su envío será oportuno, no tendrá el mismo alcance como cuando fué presentado."

"Nosotros—agrega—no pretendemos exigir precipitación; pero sí oportunidad para no desmerecer con reacciones de tardanza injustificada."

Termina diciendo que el mensaje ha salvado los principios.

BOLIVIA

SOBRE LA ACTITUD DEL GOBIERNO

LA PAZ, abril 21—(retrasado)—"La Guerra" órgano de los aliados publicó un vibrante artículo felicitando a Bolivia por la actitud en el actual conflicto universal.

"La Razón" diario opositor al gobierno dice: "Aun cuando nosotros no nos hemos vinculado a la política del gobierno, no podemos menos de hacer constar que bien o mal, está en juego en esta emergencia el nombre de nuestra misma nacionalidad. Nuestro papel es aconsejar buen sentido y elevación de propósito a los directores de la política nacional.

"El concurso de la opinión no ha de faltar siempre que los intereses nacionales se conduzcan por buenos caminos.

La actitud de nuestra cancillería no ha obedecido sino a una política de solidaridad que la cancillería de Wáshington había impuesto a nuestro país conjuntamente con otras naciones sudamericanas."

"El Diario" refutando estos últimos conceptos dice: "Estamos en condiciones de oponer formal desmentido a esta afirmación, vedando por el decoro del país y el elevado concepto de la soberanía.

"Todas las cancillerías han obrado con absoluta independencia de criterio, guiándose únicamente por sus propias inspiraciones. Por lo que hace a la actitud de la cancillería boliviana y el pensamiento que guía sus actos, es necesario dejar constancia que ella se ha desenvuelto sobre bases propias y no ha tenido necesidad de pedir inspiración a nadie, y obrar bajo extrañas sugestiones y mucho menos admitir imposiciones, vengan de donde vinieran."

LA CONFERENCIA DE BUENOS AIRES

WASHINGTON, abril 22 — Se anuncia que en Buenos Aires se reunirá en breve, por iniciativa del gobierno argentino, un congreso de naciones americanas, y que estarán representadas en ese congreso, además de la Argentina, el Brasil, Chile, Bolivia, el Perú, Paraguay, México, Colombia y Cuba.

En el departamento de Estado se dice que este gobierno no enviará representantes al congreso, por deferencia hacia los países de la "Entente".

No se ha fijado aún la fecha de la reunión del congreso.

ESTADOS UNIDOS Y LOS IMPERIOS CENTRALES

LA DELEGACION BRITANICA EN WASHINGTON

MEDIDAS MILITARES--EL ENVIO DE TROPAS A EUROPA

LA SITUACION

LA MISION BRITANICA

WASHINGTON, abril 22—A las tres de la tarde de hoy llegó a esta caupital la delegación británica presidida por el ministro de Relaciones Exteriores de Inglaterra, sir Arthur J. Balfour.

Fué recibida por el secretario de Estado, Mr. Lansing, el embajador de Inglaterra, sir Spring- y altos funcionarios del Estado.

A pesar del gran secreto guardado sobre la llegada de la delegación, para lo cual hubo concentraciones de fuerzas policiales en todas las estaciones del trayecto, esta misma circunstancia reveló la llegada de los delegados y una gran muchedumbre se reunió en las calles y los aclamó cuando se dirigían a sus alojamientos en los automóviles puestos a su disposición en la estación de esta capital.

EL ENVIO DE TROPAS A EUROPA

WASHINGTON, abril 22—El presidente Wilson y el ministro de Guerra, Mr. Baker, están resueltos a no mandar tropas a Francia hasta que no igualen en instrucción a las europeas y puedan enviarse contingentes satisfactorios en número y eficiencia.

Se ha tomado esta determinación en vista de que la "Entente" no tiene necesidad de hombres.

MEDIDAS MILITARES

EL RECLUTAMIENTO

WASHINGTON, abril 22 — El departamento de Guerra anuncia que desde el primero del presente mes fueron reclutados para el ejército 23.842 hombres.

EL GENERAL SCOTT

WASHINGTON, abril 22 — El presidente Wilson manifestó que a pesar de que el general Scott deberá retirarse del servicio activo en septiembre por límite de edad, lo mantendrá a cargo del estado mayor general del ejército durante la guerra, prorrogando el término de su retiro

IMPRESIONES EN FRANCIA

PARIS, abril 22 — La bandera norteamericana fué izada esta tarde en la torre Eiffel y la saludó una salva de veintiún cañonazos, por lo cual quedaron inauguradas las ceremonias organizadas para celebrar la entrada de los Estados Unidos en la guerra.

El secretario general del ministerio de Relaciones Exteriores, M. Jules Cambon, el gobernador militar de París, general Dubail y otros miembros del comité organizador de las ceremonias, entre ellos muchos oficiales, fueron recibidos por el embajador de los Estados Unidos, Mr. Sharp, en el palacio de la embajada, y desde allí se dirigieron a la plaza de Jena, donde colocaron una palma de bronce al pie de la estatua de Lafayette.

El embajador Mr. Sharp y el personal de la embajada fueron recibidos más tarde en el Hotel de Ville por el concejo municipal, encabezado por el prefecto del departamento del Sena, M. Delanney, el prefecto de policía, M. Laurent, y estaban presentes el presidente del consejo, M. Ribot, M. Desplas, M. Steeg y otros personajes.

El presidente del concejo, M. Mithouard, dió la bienvenida al embajador y a sus acompañantes, y Mr. Sharp, al contestar, expresó el agradecimiento de los Estados Unidos por el honor dispensado por los parisienses a sus representantes.

Las palabras del embajador fueron muy aplaudidas.

VARIAS

LONDRES, abril 22 — El corresponsal del periódico católico "The Tablet" en Roma comunica que en el Vaticano causó gran sensación la entrada de los Estados Unidos en la guerra.

"L'Osservatore Romano" se sorprende de que el presidente Wilson se haya convertido de pacifista en guerrero.

LA MISION A RUSIA

WASHINGTON, abril 22 — En los círculos oficiales se dice que la misión norteamericana que visitará a Rusia discutirá sólo la política económica y financiera, pues no se proyecta la cooperación militar y naval de los Estados Unidos con Rusia.

EL PROYECTO DE Mr. ROOSEVELT

WASHINGTON, abril 22—El secretario de Guerra, Mr. Baker, dirigió una carta a Mr. Roosevelt manifestándole que el gobierno no cree conveniente aprobar el proyecto presentado por éste de organizar una división y llevarla bajo sus órdenes a Francia para combatir al lado de las fuerzas franco-inglesas. Mr. Baker agradece a Mr. Roosevelt su patriótico ofrecimiento.

Los íntimos amigos de Roosevelt dicen que éste apelará al presidente Wilson y que si es necesario pedirá la autorización al Congreso.

Nuevo alcalde de Madrid

MADRID, abril 22 — En un decreto aparecido en "La Gaceta de Madrid", se nombra alcalde de esta corte al señor Luis Silvela, en reemplazo del duque de Almodóvar del Valle, que ha ocupado la cartera de Fomento en el nuevo gabinete.

La construcción del metropolitano

MADRID, abril 22 — El alcalde de esta corte resolvió autorizar la iniciación, para el lunes próximo, de los trabajos para la construcción del ferrocarril metropolitano, que patirá de la Puerta del Sol.

Noticias de Lisboa — Causas de la crisis

MADRID, abril 22 — Telegrafían de Lisboa que ayer el Congreso celebró una sesión muy agitada, con motivo del debate que se produjo al discutir el proyecto para la creación del consejo económico nacional.

Por tal causa, quedó rota la unión de los evolucionistas con los demócratas.

Esta fué la razón por la cual presentó su dimisión el gobierno presidido por el señor Almeida.

MEXICO

LOS VILLISTAS EN CAMPAÑA

NUEVA YORK, abril 22—Telegrafían de El Paso que, según informaciones recibidas por las autoridades, Villa con 3.500 hombres está acampado a setenta y cinco millas al Sur de la ciudad de Chihuahua y espera la llegada de refuerzos desde el Sur.

El general Murguia, que manda la principal columna de las fuerzas del gobierno, no atacará a los villistas sino cuando se haya realizado la concentración de los seis mil carrancistas que se encuentran en el Estado de Chihuahua.

ITALIA

El arzobispo de Sardi

ROMA, abril 22—Monseñor Pacelli fué nombrado arzobispo de Sardi, título de que gozaba el extinto nuncio apostólico, monseñor Aversa.

La consagración del nuevo arzobispo la realizará el Papa el día 13 de mayo próximo.

Monseñor Pacelli saldrá a fines de mayo para Munich.

Soldado condenado a muerte

ROMA, abril 22 — Anuncian de Messina que el tribunal de guerra condenó a la pena de muerte, al soldado Joaquín Caffaro; de 23 años, acusado de insubordinación contra uno de sus superiores, con el propósito de hacerse exonerar del servicio militar.

El defensor del acusado, valiéndose del derecho que le acuerda la constitución, telegrafió al rey suplicándole indultase al soldado Caffaro.

Si el rey no accediera al pedido de indulto, el reo será fusilado en la semana entrante.

4.15 a. m.

CRONICA SOBRE LA LUCHA EN FRANCIA

UNA ENTREVISTA CON MILIUKOFF

EN EL FRENTE OCCIDENTAL

NUEVA YORK, abril 22—El "New York World" publica una correspondencia de París, que dice:

"Los repetidos y vanos contraataques de las fuerzas del kronprinz, están dando al general Nivelle resultados de la misma importancia que los obtenidos en el avance francés, pues es axiomático que dos aliados no tienen la intención de apoderase de posiciones sino destruir al ejército enemigo.

"Lanzando grandes masas contra importantes puntos determinados, obliga a Hindenburg a intentar medidas desesperadas, pues si esos puntos fuesen ocupados por los aliados le amenazarían toda su línea.

"Las pérdidas alemanas en los contraataques son hoy mucho mayores debido a que las tropas germanas están desmoralizadas y se ven obligadas a concentrarse bajo el nutridísimo fuego de los aliados y tienen que avanzar a través de una verdadera cortina de fuego de nuestras ametralladoras.

"Hasta hoy, casi todos los contraataques del kronprinz se han efectuado con un débil apoyo de la artillería alemana debido al caos que reina en las retaguardias enemigas donde las baterías constantemente deben ser emplazadas en nuevas posiciones.

"El general Nivelle ha operado en forma de ocupar posiciones naturalmente fuertes, como Nanteuiel-la-Fosse que abre el camino hacia Laon, la gran de Heurtebice, hacia los arrabales del Sudoeste de Craonne y Juvincourt, amenazando a Craonne y la de Courcy, donde los franco-rusos amenazan estrangular la posición de Fort Brimont; pero el mejor punto de ataque es el defendido por lo mejor de los regimientos prusianos en las alturas de Maronvillers, que se ha comprobado que constituyen una barrera aun más siniestra que la de Douaumont.

"A pesar de las incesantes tentativas alemanas para establecerse con el centenar de divisiones que Hindenburg ha concentrado en esa región, los franceses han logrado evitarlo penetrando varias veces en las líneas alemanas encontrándolas sembradas de cadáveres.

"Los prisioneros tomados allí dicen que han sido diezmadas más de cuarenta divisiones y que el kronprinz constantemente usa nuevas formaciones para el ataque".

ESTADOS UNIDOS Y RUSIA

NUEVA YORK, abril 23 — En la entrevista que el corresponsal en Petrograd de la agencia Associated Press celebró ayer con el ministro de Relaciones Exteriores, Miliukoff, insistió en la necesidad de que los Estados Unidos enviaran a Rusia, sin pérdida de tiempo, dinero, municiones y materiales ferroviarios, todo lo cual facilitaría mucho la tarea de derrotar a los alemanes.

Con esos recursos, Rusia podría movilizar en seguida todos sus recursos, proteger las rutas comerciales con los Estados Unidos y acelerar el embarque de municiones para Arcángel y Vladivostock.

Habló también del empréstito que los Estados Unidos se proponen acordar a Rusia, y agregó que no creía necesaria otra ayuda, porque Rusia posee tantos hombres como necesite.

Conviene, en cambio, que partan en seguida para Rusia peritos ferroviarios norteamericanos.

Al hablar de la situación política en Rusia, Miliukoff dijo que era pesimista cuando se hizo cargo de la cartera de Relaciones Exteriores, pero ahora es optimista. Le sorprendió la facilidad con que el pueblo ruso se adapta a las nuevas circunstancias; todos, sin distinción de clases sociales, se dan cuenta de la responsabilidad que pesa sobre ellos.

Agregó, que sería pueril negar que se hubieran cometido grandes abusos desde que triunfó la revolución; pero en medio de las dificultades que inevitablemente existen, se vislumbra el despertar del pueblo y el nacimiento de un verdadero patriotismo.

Terminó diciendo que el ejército apoyaba al gobierno y los obreros abandonan gradualmente sus reivindicaciones exageradas y se amoldan a las condiciones que la crisis impone a todos.

JAPON

LAS ELECCIONES

TOKIO, abril 22 — Se calcula que en las actuales elecciones resultarán elegidos 217 candidatos partidarios del gobierno y 164 de la oposición.

Los órganos del gobierno interpretan el resultado de las elecciones como una prueba de la confianza que el pueblo tiene en la política del gabinete Terauchi.

CUBA

Captura de rebeldes

LA HABANA, abril 22—Las fuerzas del gobierno capturaron al ex gobernador de la provincia de Camaguey, Caballero, quien se encuentra gravemente herido, y a ciento cincuenta rebeldes, los últimos que había en esa provincia.

La exportación de monedas

LA HABANA, abril 22—Acaba de publicarse un decreto que prohibe la exportación de monedas norteamericanas y cubanas de oro y de plata.

BRASIL

El ministro en el Ecuador—Azúcar para la Argentina — Adquisiciones de harina y de carbón—El agregado naval francés.

RIO DE JANEIRO, abril 22 — El nuevo ministro del Brasil en Ecuador, Velloso Navello, parte hoy para Buenos Aires de donde seguirá a su destino.

—Los comerciantes Meirelles, Smith y Compañía compraron en la zona de Campos 333.000 bolsas de azúcar para exportar a Buenos Aires y Montevideo. La exportación comenzará en el mes de junio.

—Siguió a Santa Catalina el crucero "Tiradentes".

—Se espera que lleguen de Estados Unidos, a fines de mayo, 20.000 bolsas de harina de trigo, a las que seguirán 40.000 más.

—La compañía de vapores Lloyd Brasileño firmó un contrato con la compañía de carbón Jachhy, para la entrega de carbón, por valor de 1.500 contos.

—Llegó el vizconde La Horie, nuevo agregado naval de la legación de Francia.

BOLIVIA

Viaje de universitarios—Llegada del ministro de Chile—Exposición de trabajos—La traconna.

LA PAZ, abril 22—El Centro de Universitarios resolvió hacer una visita a sus colegas de Sucre el 25 de mayo próximo, para estrechar vínculos.

—Llegó el ministro de Chile, señor Vergara Charla.

—Fué inaugurada la exposición escolar de trabajos realizados en el primer trimestre de este año.

—Comunican de Sucre que la enfermedad de tracoma atacó a los niños de las escuelas en una proporción de 30 por ciento. El ministerio de Instrucción Pública adoptó medidas.

PARAGUAY

Homenaje a la memoria del coronel Jara—Fiesta de los obreros—Representante mexicano — Abaratamiento de los consumos—Proyecto de un diputado.

ASUNCION, abril 22—Los liberales y juristas celebrarán una reunión con objeto de tratar sobre la mejor manera de tributar un homenaje a la memoria del coronel Albino Jara en el aniversario de su muerte.

También tratarán de la fundación de un centro popular.

—La Federación Obrera del Paraguay ha resuelto decretar la cesación del trabajo de todos los gremios federados de la capital, el día primero de mayo. Efectuará ese día una demostración y lanzará un manifiesto relacionado con la fecha.

—En breve llegará a esta capital para presentar sus credenciales, el encargado de negocios del gobierno constitucionalista de México, doctor Isidro Fabella.

—El diario "Patria" considera patriótico el proyecto de conservación de las ruinas misioneras, presentado en la Cámara de Diputados.

—El diputado doctor Pane prepara un proyecto de ley para remediar la actual crisis de artículos de primera necesidad, como la harina. Por ese proyecto se exonera de derechos la importación de harina y trigo hasta nueva disposición, exonera de todo impuesto fiscal o municipal a los establecimientos agrícolas que se dediquen al cultivo de trigo en el país, comprendiéndose en esta liberación el espacio de terreno afectado por el cultivo; se establece por seis meses desde la promulgación de la ley un recargo de cinco por ciento al derecho de exportación de caña de azúcar, miel de azúcar, alcohol y ganado en pie. Se autoriza al Poder Ejecutivo a hacer que el Banco Agrícola se encargue de la adquisición y venta de harina y azúcar del interior, al precio más bajo que sea compatible con el reembolso de los gastos respectivos, pudiendo emplear para el [illegible]

TELEGRAMAS PUBLICADOS EN LA TERCERA EDICION DE AYER

MR. BALFOUR EN ESTADOS UNIDOS

NUEVA YORK, abril 22 — Como anunció oportunamente, puedo enviar la siguiente entrevista hecha a Mr. Balfour a su llegada a los Estados Unidos con los miembros de la comisión que encabeza.

El secretario del Foreign Office hizo la siguiente declaración:

"Nuestra misión tiene por objeto hacer fácil y eficaz la cooperación de los que se empeñan con todos los esfuerzos de que disponen para restablecer la paz por el único medio posible, es decir, por la victoria en la actual guerra.

"El presidente Wilson declaró en una de sus frases más hábiles y más elocuentes que era necesario asegurar que las comunidades democráticas y que se gobiernan por sí mismas no fueran tratadas como entidades de poca valía sólo porque son pequeñas y que la dominación cruel de una potencia sin escrúpulos pone en peligro el porvenir de la civilización y de la libertad de la humanidad. Son estas verdades de moral política que la amarga experiencia de la guerra inculcó en el ánimo de los pueblos amantes de la verdad.

"Recibí el más alto honor, con la mayor simplicidad y cordialidad en un punto de América que no puedo nombrar".

Mr. William Phillips, tercer subsecretario del departamento de Estado, dió oficialmente a Mr. Balfour y a sus compañeros, la bienvenida presentando una carta del secretario de Estado, Mr. Lansing.

Un tren, cuya locomotora tenía los fuegos encendidos durante cinco días, condujo a los miembros de la misión a Washington.

Todos los puentes y túneles del trayecto estaban protegidos por guardias especiales.

No se puede dar a conocer el punto de llegada de la comisión, ni el camino que siguió en su viaje a Washington.

MENSAJE PARAGUAYO A ESTADOS UNIDOS

ASUNCION, abril 22 — El Senado acaba de aprobar por unanimidad el proyecto de mensaje al Senado norteamericano presentado por los senadores de la minoría, y que dice:

"El Senado de la República del Paraguay, interpretando los sentimientos de la nación, a nombre de los sagrados principios de humanidad, justicia y solidaridad continental, avisa al Senado y al pueblo norteamericanos su adhesión y simpatía más vivas en la presente emergencia internacional".

El mensaje será enviado telegráficamente a su destino.

REUNION DE OBREROS Y MILITARES RUSOS

PETROGRAD, abril 22 — Se reunieron en un congreso en Minsk mil doscientos delegados de obreros y oficiales y soldados de los ejércitos del frente occidental, y estaban presentes el presidente de la Duma, Rotzianko, y el ministro de Guerra, Guchkoff.

El gobernador de Finlandia, Roditscheff, exhortó al ejército a aplastar a los enemigos de Rusia y de la libertad de los pueblos.

La reunión juró que aplastaría a los alemanes.

El coronel francés Rampont, uno de los héroes de Verdún, y un mayor inglés, pronunciaron discursos que fueron muy aplaudidos.

LA SITUACION SEGUN LORD CURZON

LONDRES, abril 22—Lord Curzon, en un discurso que pronunció anoche en Derby, hizo la siguiente declaración:

"Los aliados no combaten por los despojos de la victoria, sino por las generaciones venideras, y deben seguir luchando hasta que hayan alcanzado los fines que persiguen.

"Ningún país podría vivir si se dejara triunfar a los ejércitos alemanes, y la situación militar es ahora decididamente alentadora.

"No hay que creer, sin embargo, que el fin está a punto de producirse en seguida, aunque es cierto que las operaciones realizadas en la última quincena en territorio francés constituyen una victoria militar muy grande. Esas victorias hicieron resaltar la superioridad de nuestra artillería, la cual lanzó sobre el enemigo cuatro millones de proyectiles".

Haciendo alusión a las operaciones en el Oriente, lord Curzon dijo que no se debe perder de vista la Mesopotamia.

Agregó que, a su juicio, el poderío militar de Alemania no está aún suficientemente quebrantado para que ésta acepte las condiciones que los aliados juzgan razonables.

DECLARACIONES DE MILIUKOFF

NUEVA YORK, abril 22 — El corresponsal en Petrograd de la agencia Associated Press, comunica que el ministro de Relaciones Exteriores, Miliukoff, le declaró en una entrevista, que esperaba que los Estados Unidos enviarían a Rusia, sin pérdida de tiempo, dinero, vagones y locomotoras, de los que tanto necesita.

Calificó de absurdos los rumores de una paz por separado, por parte de Rusia, y declaró que no es cierto que el consejo de obreros y de soldados participe en la guerra. Este consulta al comité, pero no sigue siempre sus consejos.

Miliukoff no cree posible que los alemanes lleven con buen éxito un ataque a Petrograd.

EN MEMORIA DE SAURO

ROMA, abril 22—En el gran salón del Augusteo, se celebró en la tarde de ayer la solemne rememoración de Nazario Sauro, ahorcado por los austriacos.

La ceremonia asumió las proporciones de un grandioso acto patriótico.

El presidente de la Lega Navale, senador Maggiorino Ferraris, al entregar a la viuda del mártir irredento el diploma de socio de la institución, pronunció una alocución patriótica.

A continuación habló el subsecretario de Colonias, diputado Foscari.

LA FABRICACION DE MUNICIONES Y EL DESCANSO DOMINICAL

LONDRES, abril 22—El ministerio de Municiones resolvió suspender el trabajo los días domingo, en la mayor parte de las fábricas de su dependencia.

Esta resolución se adoptó a raíz de la experiencia adquirida en los últimos cuatro meses, pues quedó comprobado que el descanso dominical es altamente benéfico para la salud de los obreros y para el resultado del trabajo.

---

los buques de la marina nacional o fletar los particulares que fuere necesario.

El tren internacional — Carga para Buenos Aires—Papel argentino — Negocios generales — En obsequio del representante del Brasil.

ASUNCION, abril 22—Habiéndose retirado suficientes pasajes para el tren internacional que saldrá de ésta el lunes próximo, como extraordinario, la dirección de correos ha resuelto remitir correspondencia hasta Buenos Aires.

—La empresa de Mihanovich despachará el vapor "Apipé" con carga para Buenos Aires.

—El papel argentino se cotizó ayer en la Bolsa de Comercio al 1.576 por ciento, con tendencias a la baja.

—Uno de los Bancos de esta plaza recibió de Buenos Aires 76.000 pesos argentinos consignados a acopiadores de naranjas para aquella plaza.

—Los novillos para saladeros y exportación al extranjero se pagan a 30 pesos oro. En cambio, para los mataderos de ésta se paga de 900 a 950 papel paraguayo.

—Los diarios de hoy publican el boletín semanal facilitado por el consulado argentino para dar a conocer el precio corriente de los principales artículos de procedencia argentina y productos paraguayos en la plaza de Buenos Aires.

—Se prepara una demostración de aprecio por varios miembros de la sociedad asunceña, en honor del encargado de negocios del Brasil, señor Pimental Brandao y señora, con motivo de su próximo viaje a Bélgica, ante cuyo gobierno fué nombrado representante de su país.

—Durante varias horas llovió torrencialmente.

REPUBLICA ORIENTAL

LOS ASUNTOS POLITICOS

Comentarios de los diarios

MONTEVIDEO, abril 22 — Refiriéndose a las gestiones para un acuerdo político de los partidos, dice "Diario del Plata".

"Somos optimistas en cuanto al resultado final de los esfuerzos conciliatorios, hasta el extremo de creer que aunque fracasara el que motiva este comentario,— y no hay motivo para creerlo—bien pronto surgiría otro y luego otro, porque la conciliación es hoy una imposición del patriotismo y porque el patriotismo en horas decisivas siempre se abrió paso en el corazón de todos los orientales".

"El Siglo" dice: "El convenio que se gestiona es de orden institucional. Refiérese a la manera de fijar en la Constitución las bases, por las que se regirá en el futuro el país, lo que dará al acuerdo una duración y una solidez, que no pudieron tener los que se referían únicamente a posiciones políticas, que por ser asunto personal, forzosamente tenía que ser transitorio.

"Esa diferencia fundamental, a la par que hace más factible el acuerdo desde que se ventilará en un terreno puramente doctrinario, en el que si caben los personalismos solamente es a título precario, hace imposibles las rupturas, quedando consagradas en forma definitiva las bases que lo constituyan.

"De desear es que la armonía con que hasta ahora se han venido efectuando las tramitaciones de referencia, perdure y podamos al fin ver reformada la constitución, sin peligros de ninguna especie".

MONTEVIDEO, abril 22—El diario del directorio nacionalista, refiriéndose a las nuevas gestiones para celebrar un acuerdo entre los partidos, dice editorialmente:

"Negarse a escuchar las proposiciones conducentes a ese fin, sería dar pábulo a propagandas interesadas en el fracaso de la obra reformista. Venga en buena hora la colaboración ajena, siempre que ella no se ofrezca a base de concesiones indecorosas y sancionemos todos el código político que ha de regirnos en el futuro, consagrando los derechos y libertades que afianzarán el prestigio de la nacionalidad. Ese es el punto de vista con que los hombres bien intencionados encaran las actuales tratativas de conciliación, y nadie, sin ligereza, podrá reprocharles que con absoluta buena fe contribuyan a las soluciones amplias, que puedan liquidar los viejos pleitos, sin lesionar ningún principio de libertad y de justicia.

"Si la noble aspiración fracasa por culpa de otros, nada se habrá perdido, desde que sobran alientos y altiveces para perseverar en la lucha, sin arriar un solo instante la bandera. Bástele al partido Nacional con demostrar, una vez más, que en todos los momentos ha sabido contemplar con preferencia los verdaderos intereses públicos. Y lo mismo puede decirse en lo que se refiere a asuntos internacionales. Precisamente, ayer en la Cámara los diputados nacionalistas han hablado claro, afirmando que en cualquier eventualidad estarán con la causa pública, siempre que ésta se sienta amenazada por cualquier peligro. Pero también han dicho, y con razón, que no es cuerdo ni patriótico crear artificialmente esos peligros, ya que nuestra situación especial nos impone una conducta mesurada, tranquila, para no provocar agitaciones precipitadas y extemporáneas.

"Puede afirmarse, pues, que en las dos cuestiones que hoy preocupan a la opinión, el país tendrá en nuestra comunidad un celoso defensor de sus aspiraciones."

EL PRECIO DEL GANADO

CAUSAS DEL DESCENSO

Convenio entre ganaderos uruguayos y argentinos

MONTEVIDEO, abril 22—La continuidad del descenso en los precios del ganado de los frigoríficos en esta plaza y en la plaza argentina, al mismo tiempo que las cotizaciones europeas son firmes y no acusan el más ligero desmerecimiento en los valores de dichos productos, ha dado mérito a varias gestiones de acercamiento entre los ganaderos de una y otra margen del Plata, para concertar un recíproco entendimiento al respecto y discurrir sobre la mejor forma de regularizar la situación de la industria pecuaria en los dos países.

El asunto ya ha comenzado a ventilarse en el seno de la Sociedad Rural por iniciativa de uno de sus miembros y continuará tratándose en las sesiones sucesivas del consejo.

Según los datos recogidos al respecto, esa actitud tendría por objeto oponerse decididamente a tolerar en silencio un estado de cosas, según el cual los establecimientos frigoríficos aparecen siendo árbitros absolutos de los precios en el mercado interno, sin tener para nada en cuenta el valor del producto en los centros de consumo del exterior.

Los argumentos expuestos en la Sociedad Rural, son éstos: La llamada escasez de bodegas, argumento principal de la dificultad en los trasportes y respectiva carestía de éstos, ha perdido gran parte de su significado mercantil después que los países beligerantes de Europa, importadores de carnes congeladas de Sud América, determinaron mandar buques fletados por ellos en busca de las expresadas mercaderías; las necesidades actuales de Inglaterra, Francia, Italia, en materia alimenticia y en lo concerniente a sus ejércitos de mar y tierra, son evidentísimas y empiezan a serlo en el mismo grado las de Norte América, lo que explicaría, no por cierto el descenso de los precios que rigen en la zona ganadera del Plata, sino el aumento racional de las cotizaciones en relación con la demanda.

REFORMA CONSTITUCIONAL

El régimen municipal

MONTEVIDEO, abril 22 — La comisión de reforma de la Constitución aprobó el proyecto sobre organización del régimen municipal.

Establece que los intendentes serán directamente elegidos por el pueblo. Podrán ser elegidos municipales los ciudadanos inscriptos en el registro cívico permanente.

Los extranjeros mayores de edad, domiciliados en la jurisdicción, que tengan un año de residencia, podrán inscribirse en un registro especial que llevará el municipio y podrán votar al año de estar inscriptos.

Las municipalidades durarán dos años en el desempeño de sus funciones.

La ley ordinaria procurará que las elecciones municipales no coincidan con las generales.

Las municipalidades, cuando correspondan a jurisdicciones de más de 7.000 habitantes, se constituirán con un departamento ejecutivo y otro deliberante. En las otras municipalidades las funciones ejecutivas estarán a cargo de los miembros del concejo deliberante, y de acuerdo con lo que establezca la ley orgánica respectiva.

No podrán formar parte de estas corporaciones los empleados dependientes de los poderes ejecutivo y judicial.

Las corporaciones municipales tendrán las rentas propias que les corresponde del 30 por ciento, por lo menos, de la contribución inmobiliaria y las demás rentas que las leyes determinen.

La amnistía al coronel Dubra—Reservistas — Bernardo García, operado — Materiales para obras de saneamiento.

MONTEVIDEO, abril 22 — La comisión de legislación de la Cámara de Diputados se ocupó en el proyecto de los representantes Manuel Tiscornia, y Blas Vidal, por el cual se acuerda amnistía al coronel Manuel Dubra, asunto que fué objeto de un largo debate, no adoptándose todavía ninguna resolución.

—En el vapor "Cavour" se embarcarán aquí 28 reservistas italianos.

—Pasado mañana será operado el doctor Bernardo García, que en la batalla de Cerros Largos, en 1897, recibió un balazo en la columna vertebral.

—Sufrió una intervención quirúrgica el doctor Carlos M. Percovich. Su estado, aunque grave, hace esperar una reacción favorable.

—También fué operado el doctor Sebastián B. Rodríguez, que sigue delicado.

—Telegráficamente comunícase que tres vapores que se hallaban prontos para salir de Nueva York con materiales para las obras de saneamiento, que en las ciudades de Salto, Paysandú y Mercedes realiza la empresa norteamericana Ulen, tuvieron que suspender el viaje porque las tripulaciones desembarcaron, alegando los peligros que dimanan del hecho de que aquel país haya decidido tomar parte en la guerra.

De aquí se telegrafió para que se procure en seguida reemplazar aquellas tripulaciones, a fin de que no sufra demora la llegada de los materiales.

Tratados con Bolivia — Reclamación de los maestros — Carmelitas descalzos — Fallecimiento — Ferrocarril Central — Congreso del Niño.

MONTEVIDEO, abril 22 — El viernes próximo se canjearán en el ministerio de Relaciones Exteriores los tratados con Bolivia, sobre arbitraje general obligatorio, intercambio de títulos y certificados universitarios.

—El centro nacional de maestros presentó a la dirección general de instrucción pública un extenso alegato en pro de los maestros excluídos en la provisión de cargos en las escuelas rurales.

—El gobierno resolvió declarar que no hay inconveniente en que se establezca en el país la comunidad de Carmelitas descalzos, siempre que se sujeten a las disposiciones en vigor.

—Falleció Miguel de Maciel.

—La comisión local de la empresa del ferrocarril Central recibió un telegrama de Londres, relacionado con los dividendos provisionales que ha resuelto distribuir el directorio de esta empresa por el semestre vencido el 31 de diciembre próximo pasado.

Esa distribución se realiza en la siguiente forma: línea ferrocarril Central del Uruguay, nada; extensión Este 2 1|4 por ciento anual; extensión Norte 4 pesos por acción, o sea a razón de 4 por ciento al año. Esta información, en lo que se refiere al ferrocarril Central, ratifica las recientes manifestaciones de la empresa en el sentido de que las utilidades por el mencionado ejercicio económico no le permitirían distribuir dividendo alguno sobre las acciones ordinarias.

—Adelantan los preparativos para el próximo Congreso del Niño. Se reunieron varias comisiones encargadas de dictaminar sobre algunos temas que tratará el Congreso.

CHILE

Partido liberal democrático—El empréstito — Ofrecimiento de capitales norteamericanos.

SANTIAGO DE CHILE, abril 22—En una reunión de los dirigentes del partido liberal democrático se acordó pedir la reunión de la convención del partido antes del primero de octubre.

—El gobierno ha recibido proposiciones de la casa William Morris Jubrie, de Nueva York, para tomar a su cargo el importe del empréstito de veinte millones de pesos oro chileno.

ACTUALIDAD

El estanco del tabaco y del alcohol

Bajo la presión de las dificultades financieras, el Poder Ejecutivo se preocupa de estudiar las bases de un proyecto de reformas al régimen impositivo, que consiste en el establecimiento del estanco del tabaco y del alcohol.

Con la sanción de este sistema, se piensa obtener el ingreso de sumas considerables a las arcas fiscales. La idea, y la perspectiva que se presenta como consecuencia, no son una novedad en los anales financieros de nuestro país. Ya en el año 1896, el doctor Pellegrini, en el discurso que pronunció en la sesión celebrada por el Senado el 17 de noviembre, auspiciaba el monopolio, recordando que el presupuesto de guerra de Francia era costeado con el rendimiento del estanco del tabaco.

Si entre nosotros el proyecto cuenta con antecedentes como el que hemos mencionado, sucede lo mismo en las demás naciones. Hace más de un siglo que la cuestión fué debatida en la convención constituyente de Francia; y el espíritu de libertad que reinaba en la célebre asamblea, hizo que fuese desechada la iniciativa que había surgido para implantar el estanco.

El mismo carácter liberal de las instituciones argentinas, que proclaman en términos categóricos la libertad de comercio y de industria, ha sido una de las principales causas que han impedido que la idea prospere entre nosotros. Según acabamos de decir, esa causa no ha sido la única. Como factor que ha contribuído en aquel sentido, hay que mencionar también el carácter extraordinario de la medida, que, aún en los países en que no hay objeciones constitucionales que formular, ha inducido a no sancionarla sino en circunstancias de verdadera necesidad, que no pueden ser salvadas con otras soluciones.

Si el estanco es el medio más eficaz de percibir la renta fiscal de una industria, hay que convenir en que una razón de comodidad administrativa entra, en buena parte, en su establecimiento. Se busca reemplazar el sistema de cobrar el impuesto, por medio de agentes administrativos, a cada comerciante e industrial. Los principios de libertad, que no merecen ser confundidos con meras declamaciones, serían sacrificados a la facilidad en la percepción, y, si se quiere, a un mayor rendimiento.

Antes de entrar en la vía que conduce a suprimir la libertad de comercio, el gobierno está en el deber de estudiar la situación para aportarle las reformas que resulten necesarias. El complicado engranaje de los impuestos internos, que sólo se mueve a fuerza de reglamentaciones minuciosísimas, que tienen la extensión de códigos, debería ser estudiado, con objeto de investigar la posibilidad de simplificarlo en beneficio del fisco y de los intereses que giran a su alrededor. La lenidad de ciertas disposiciones punitivas, que permite seguir con su comercio o industria al comerciante o industrial convicto de fraudes sucesivos, merecería ser materia de revisión, para evitar filtraciones en la renta, cuya relativa impunidad desalienta al comercio honrado e incita al fraude al que no lo es. La duplicidad de gravámenes nacionales y provinciales figura igualmente en el mismo orden de ideas, pues la doble imposición tiene que afectar la solidez de las fuentes de renta sobre que recae. Y al lado de estos temas podrían indicarse otros, que están esperando una reforma en los procedimientos administrativos.

Con una administración ordenada y celosa del cumplimiento de sus deberes, se llegaría a la conclusión de que es posible prescindir del estanco, que si es un medio fácil de obtener la renta de una industria, lo es al precio excesivo de la muerte de la libertad de comercio que reconocen los principios constitucionales.

Bueno será, pues, que el gobierno estudie la situación antes de prestigiar un proyecto de estanco. Y así como otros estados financieros difíciles fueron salvados sin necesidad de recurrir al remedio heroico en que se piensa, ha de suceder lo mismo actualmente, si el gobierno examina todos los factores económicos y el mecanismo de la administración, antes de proyectar la reforma del régimen impositivo.

Los conflictos de las escuelas normales

Desde algún tiempo a esta parte—lo hemos hecho notar cada vez que estallaba un incidente—muchas de las escuelas normales que el país sostiene acusan síntomas inequívocos de una grave perturbación en su disciplina interna.

Lo que más viene caracterizando ese estado anómalo es que los conflictos se plantean entre miembros de los personales directivos, o entre éstos y catedráticos a sus órdenes. Dan así esos educadores un triste espectáculo a la sociedad en que actúan, y un ejemplo pernicioso a los alumnos de cuya cultura moral y profesional son responsables.

Remontándose a las causas generadoras de ese malestar, habría que referirlas a la época en que se cometió el error de poner aquellas casas bajo el inmediato gobierno del Consejo Nacional de Educación. Los procedimientos del nuevo régimen, que inspiró su conducta en criterios desacertados, pusieron en las escuelas normales los primeros gérmenes de la actual anarquía.

Como la autoridad llamada a extirparla en su origen debió sentirse responsable de hechos que su intervención había provocado al introducir en los personales elementos de discordia, le faltó la presencia de ánimo para reprimir enérgicamente la incorrección de sus subalternos. Esquivando actitudes definidas, ordenó sumarios que incidentes curialescos prolongaron sin término hasta convertirlos, después de dos o tres años de sustanciación, en voluminosos legajos, todavía no cerrados.

Cuando el Ministerio de Instrucción Pública rescató los institutos, recibiéndolos en el estado de desorganización declarado por el titular de la cartera que suscribió el decreto correspondiente, no se atrevió, como era ineludible, para volverlos a su funcionamiento regular, a concluir con los enconados pleitos que, de largo tiempo, conspiraban contra el orden interno y la eficacia de los estudios. En vez de las medidas expeditivas y radicales que imponían, se optó por dejar empolvarse los expedientes y esperar a que espontáneamente cesaran las hostilidades y se restableciera la paz comprometida.

Las consecuencias de esa debilidad, encubierta en un optimismo sereno, no tardaron en hacerse sensibles: las prevenciones se exacerbaron hasta constituir un positivo estado de guerra entre los contrincantes, y las escuelas fueron teatro de episodios intolerables.

Así han llegado a la hora presente, en una situación de desquiciamiento que costará grandes esfuerzos corregir, algunas escuelas de la capital, las de Tandil, 25 de Mayo, Chilecito, San Rafael, Villa Mercedes, Reconquista y otras más que, contaminadas de subversión, han engrosado últimamente el número de las trastornadas por conmociones intestinas.

La designación de inspectores para asumir la dirección de las dos primeras permite acariciar la esperanza de que, por fin, se afrontará con mano firme la molesta pero inomisible tarea de concluir con los conflictos pendientes y devolver a los establecimientos la tranquilidad de que han menester para llenar con éxito su misión docente.

No serán excesivas cuantas precauciones tome el ministerio para sustraer su criterio y la justicia de los fallos que ha de pronunciar a las influencias tendenciosas—las de la política partidista, ante todas—que intentarán extraviarlo.

No conocemos, porque no se han hecho públicos, los fundamentos del decreto o resolución que suspende en sus funciones a los directores de las escuelas citadas; pero como se trata de profesionales con larguísima y recomendable actuación en las filas del profesorado nacional, presumimos que una medida de tal naturaleza no haya sido dictada con ligereza, arrojando una sospecha gratuita sobre el prestigio de aquellos educadores.

En presencia de ese principio de sanción disciplinaria, ya no tendría excusa admisible que las providencias definitivas fueran nuevamente aplazadas.

ESTADO MAYOR DEL EJERCITO

Reorganización bien orientada

En la última reorganización del Ministerio de Guerra se atribuyeron al estado mayor funciones puramente técnicas. La inspección general del ejército, creada por el mismo decreto (febrero de 1916), asumía la función principal del estado mayor, como órgano intermediario del comando en jefe.

Esta dislocación arbitraria de la principal repartición militar en la paz y en la guerra, era insostenible, y LA PRENSA denunció el error desde el primer momento y la necesidad de corregirlo.

El nuevo proyecto preparado en el Ministerio de Guerra, tiende a restablecer las funciones normales del estado mayor, de modo que responda al doble carácter de organizador de la potencia militar durante la paz, y auxiliar del comando en jefe en la paz como en la guerra, o, según el concepto de Bonaparte, como "punto central de todas las operaciones".

A ese fin responde la centralización en el mismo estado mayor, de las funciones atribuídas a la inspección general del ejército. Ese es precisamente el temperamento aconsejado por LA PRENSA, pero en carácter transitorio, mientras subsista el plan orgánico actual del ministerio.

La reorganización trascendental del estado mayor entraña, necesariamente, la revisión del decreto orgánico del ministerio, por la necesidad de suprimir esa nueva entidad llamada "Inspección General", insostenible y de eliminación forzosa, como todo apéndice que estorbe la función fisiológica.

La inspección en su concepto general. es una facultad esencial de todo comando, desde que el contralor es el complemento obligado del ejercicio del mando, que debe también velar por el fiel cumplimiento de las órdenes directivas dadas.

El comando superior del ejército, que, por la Constitución, corresponde al Poder Ejecutivo, es decir, a la entidad política, Presidente de la Nación y su secretario de Estado en el departamento de guerra, es transitoriamente declinable en delegaciones como la del comando en jefe del ejército en caso de guerra, o los órganos naturales del alto comando, en tiempo de paz, del mismo modo que el de las autoridades subalternas deriva de la del jefe inmediato superior.

Desde el momento en que las facultades de mandar y de inspeccionar son condiciones inseparables de toda autoridad militar, la designación de un personal especialmente destinado al ejercicio de esa parte del comando, entraña la delegación integral de la misma autoridad.

Con ese criterio, LA PRENSA ha observado siempre la improcedencia de las inspecciones de armas, y alguna razón debía asistirnos cuando en la reorganización ministerial última se resolvió su supresión definitiva.

En el caso particular del Poder Ejecutivo, en su carácter de "comandante en jefe de los ejércitos de tierra y de mar", se entiende que no se trata del mando inmediato de una de esas dos fracciones de nuestra potencia militar, y el precepto constitucional no estorba la designación de comandantes en jefe en tierra y en mar.

En ese orden de ideas, hemos señalado los peligros que entrañarían esas delegaciones de la autoridad militar del Poder Ejecutivo en tiempo de paz.

La "Inspección general", traducida en comando inmediato del ejército durante la paz, se encuentra en ese caso. En consecuencia, el estado mayor no puede asumir ese carácter sin salir de las funciones normales que le corresponden.

El hecho de ser órgano por cuyo intermedio se ejerce el comando superior, no quiere decir que pueda sustituir a la misma autoridad cuyo ejercicio facilita y, si bien en muchos casos procede por propia iniciativa, sus actuaciones llevan siempre el carácter de órdenes impartidas en nombre del comando.

Estamos de acuerdo en que el estado mayor sea en tiempo de paz lo que debe ser en la guerra y, por consiguiente, que sea el organizador de la potencia militar, el centralizador de todo el mecanismo del mando en jefe, pasando por sus manos todas las órdenes, y sobre todo, las directivas de la instrucción, cuya fiscalización debe ejercer, pero bien entendido por intermedio de los comandos de las grandes unidades, vale decir, de los jefes de regiones militares durante la paz.

Se puede, pues, llegar al mismo fin sin restablecer las inspecciones de armas, que sólo eran tolerables dentro del concepto de la insuficiencia profesional del alto comando, cuya anomalía sería hoy inadmisible.

ACUERDO DE MINISTROS

VARIOS ASUNTOS

Las cuestiones internacionales

El Presidente de la República y sus ministros se reunieron ayer nuevamente en acuerdo. Eran las 2.30 p. m. cuando se inició la conversación, que duró hasta las 9.20 de la noche. El secretario de Marina se retiró a las 8 y el de Hacienda pocos momentos antes de las 9.

Según declaraciones oficiales, el acuerdo de ayer fué ocupado en su primera parte, con asuntos relativos a las cuestiones internacionales de actualidad. Se consideraron varios telegramas llegados de nuestras legaciones en el exterior, y se dispuso continuar las investigaciones sobre los barcos argentinos cuyo paradero no se conoce y de los cuales hay sospechas de hundimiento.

Versiones de buena fuente daban como exacto que se habría considerado también en la reunión del gabinete documentos de algunas cancillerías extranjeras relativos a la situación y futura gestión sudamericana frente a la conflagración universal.

Además, el Ministro de Relaciones Exteriores puso en conocimiento de los reunidos, un telegrama de nuestra legación en Austria-Hungría, donde se expresaba que en el diario "El Tiempo", de Viena, se había publicado un artículo dos veces suprimido por la censura, anteriormente.

En ese artículo se critica y combate la extensión de la política alemana, en la forma que es del dominio público, hasta las naciones de la América del Sur. Ha sido publicado últimamente, con motivo del conflicto brasileño-germano.

—Se trató también en la reunión de ayer y anoche, un proyecto de decreto sobre exportación de cereales que probablemente se dictará por el Ministerio de Hacienda y del cual informamos en otra sección. Además, se habló de algunos puntos del presupuesto para 1918 y varios otros relativos al mensaje en preparación para la apertura del próximo período ordinario del Congreso, y del segundo decreto sobre tierras y colonias, cuya aparición se anuncia para dentro de poco.

ORNAMENTACION URBANA

Aparatos que la perjudican

La comisión municipal está en vísperas de considerar una solicitud sobre prórroga de cierta concesión para colocar pantallas anunciadoras en las avenidas del municipio, y la oportunidad nos parece aparente para repetir consideraciones que más de una vez opusimos al criterio de las autoridades de la comuna, cuando llevadas de un propósito económico de escasísimos resultados, permiten que la ornamentación urbana se perjudique lamentablemente con variados aparatos destinados a propaganda comercial.

Es sensible que mientras la iniciativa privada contribuye cada día a elevar el valor ornamental de la edificación metropolitana, y la comuna emplea fuertes sumas de su presupuesto en toda clase de elementos decorativos para dar a nuestra ciudad los aspectos más atractivos y característicos de las grandes capitales, conspire, al mismo tiempo, contra sus propios designios y preste los más suntuosos bulevares del municipio para levantar instalaciones antiestéticas cuando no estrafalarias.

Un sentido rudimentario de buen gusto encontraría criticable la existencia de pantallas, postes, cuadros y faroles anunciadores en las avenidas y parques de la ciudad. Las más hermosas perspectivas de la vía pública se ven a cada paso interrumpidas y afeadas por desagradables artificios cubiertos de letreros y policromías de brocha gorda, y hasta al pie de monumentos históricos y grupos de expresión artística suele verse el ingrato perfil de algún aparato de índole comercial.

Es tiempo de que la autoridad comunal, abandone un espíritu utilitario tan mal encaminado y adquiera un concepto más acertado de su misión edilicia. Esta no debe reducirse a crear fuentes de recursos con detrimento de cualquier clase de consideraciones, pues lo contrario equivaldría a admitir que el beneficio palpable hace ser la única o primordial norma de buen gobierno.

Si la comisión municipal encuentra ajustadas a la razón nuestras observaciones, tiene en sus manos un medio muy fácil para obtener la desaparición de toda clase de adefesios de propaganda en las calles del municipio; le bastará con no renovar las respectivas concesiones a medida que éstas vayan venciendo, y así habrá limpiado definitivamente de tan desagradables lunares o verrugas la fisonomía de nuestra moderna capital.

TRIGO Y HARINA

Sobre su exportación

Sabemos que se encuentran en poder del gobierno nacional los resultados de la investigación ordenada para conocer, con absoluta certeza, la existencia de trigo y harina en nuestro país.

Dicha información ha sido leída y estudiada, según nuestros informes, en las últimas sesiones del gabinete nacional.

Como de la investigación practicada resulta que en el país existe, con respecto a las necesidades, un superávit apreciable de aquellos productos, tenemos conocimiento que el gobierno se inclina a permitir la exportación de un número determinado de toneladas a un país amigo.

No es difícil que dentro de muy pocos días sea dictado un decreto disponiendo aquella franquicia.

LA GUERRA

DESDE ROSARIO

Un grupo de personas nos dirigió ayer un telegrama desde Rosario, en el cual nos manifiestan que han enviado el siguiente despacho telegráfico al Presidente de la República, después de la manifestación que se realizó en dicha ciudad a favor de la neutralidad:

Ocho mil ciudadanos, que en este momento hacen acto de presencia en la gran asamblea popular, nos confieren la honrosa misión de ser intérpretes ante el Presidente de la expresión de unánime voluntad, que traduce el legítimo anhelo de que ante la gran contienda universal de actualidad, la Nación argentina conserve toda su lealtad y espíritu de justicia en el papel de potencia neutral, mientras no se justifique una actitud diversa por actos que puedan lesionar su soberana dignidad por parte de cualquier beligerante.

No hay duda de que algunas acciones y tendenciosas iniciativas en interés de las potencias empeñadas en la gran contienda europea se han extralimitado y llegado hasta la subversión de las reglas del derecho internacional, rozando algunas veces los principios de soberanía y causando otras hondas perturbaciones en la economía general y bienestar del país; pero al pueblo de Rosario, al adoptar esta patriótica iniciativa, no le anima el propósito de pedir a la alta dirección del país que ajuste su proceder al mismo espíritu de tolerancia observado hasta ahora, y sólo sustenta la convicción de que una actitud de severa neutralidad ha de afirmar hasta donde sea posible el prestigio y concepto del respeto a que es acreedor el pueblo argentino como nación libre e independiente y ha de contribuir a la conservación inalterable de la paz interna, que tan necesaria es en esta época de histórica e intensa evolución social.

Los sentimientos de solidaridad continental, que se han insinuado como causa propiciatoria del interés intervencionista, no son ciertamente la expresión de una verdad incontrovertible: no se justifica por antecedentes históricos, ni puede imponerse por méritos prelativos al de la solidaridad humana, consagrada por los principios fundamentales de nuestra existencia constitucional en el dominio de la conquista de la civilización y que constituyen lo verdadero y real de las más nobles y patrióticas aspiraciones.

Firman este telegrama las siguientes personas:

Tomás Varas, doctor José de Abalos, doctor Pedro Rueda, Arturo Palenque, Isaac Mendieta, Hugo de Cortafune, Santiago F. Salvatierra, doctor Manuel E. Pignetto, doctor Marcelino Medina, T. E. Hennessy, Patricio Mc. Manus, Alfredo Lino Funes, Emilio C. Garra, H. Corda, E. J. Cassarino, Alejandro Casares, Moisés García, Alfredo J. Oliver, Hermenegildo Bustos, Eusebio Sagalua, doctor Valerio S. Carreras, doctor Abertano Quiroga, doctor José C. Ergayer, doctor Bartolomé Vasallo, doctor J. D. Olivero, doctor J. Pizotti López, doctor Colán Quiroga, doctor Dermidio Gómez, Alfredo Pelliza Lulle, Oscar Teodoro Páez, Antonio Gaspar, T. Buseglia, Leonardo V. Moris, Manuel Musto, J. J. Arrea, R. L. Martínez, S. Amaya, F. D. Tejar, Daniel Larrea, Ascensio Baes, doctor David Sttaferal, Manuel Noguera, Juan Musto, Belisario Córdoba, Justo M. Pelliza, doctor Edgar Podestá, C. V. Fernández, Arturo O. González, A. C. Mazzles, Dermidio T. González, R. Fuleza, J. Bernard, B. Guillermo García, Roberto Roth, A. J. Strasser, A. Garrone, C. L. Senet, C. S. Araujo, N. S. Mejo, Guirino París, Carlos F. Maini, Valentín Rigamonte y Germán Sánchez.

FEDERACION OBRERA REGIONAL ARGENTINA—ORDEN DEL DIA SOBRE LA ACTITUD DE LOS SINDICATOS.

En la reunión de delegados de la Federación Obrera Regional Argentina, efectuada ayer en el local de la misma, calle México 2070, se resolvió por unanimidad hacer una declaración sobre los asuntos internacionales, cuyo texto, presentado por una comisión encargada de redactarlo, es el siguiente:

La Federación Obrera Regional Argentina, interpretando el pensamiento de la clase que representa, ante las exteriorizaciones bullangueras de los falsos apóstoles de la libertad, que se han entregado a fomentar la participación de los países de América en la contienda militarista que desvasta los países europeos, declara:

Que el proletariado organizado que lucha por su emancipación es contrario a todas las guerras que emprenden los grupos capitalistas y gobernantes para asegurar y ampliar el predominio que ejercen. En virtud de ésto, los trabajadores del país no pueden solidarizarse con la campaña artificiosa de los "chauvinistas" que tienden a precipitarnos a la guerra. Y, hace público que la Federación Obrera Regional Argentina no participa ni participará en manifestaciones de esa naturaleza.

ALIANZA DE LOS PAISES CHECOS

El comité que representa en esta capital a la Alianza Nacional de los Países Checos, envió ayer a la comisión organizadora de la manifestación realizada en el Frontón, una extensa nota, en la cual, después de explicar sus ideales y sus simpatías por los países aliados, declara lo siguiente:

Los ideales que rigen la "Alianza Nacional de los países Checos", se basan en los mismos principios que tan acertadamente se auspician en ese acto que, de consiguiente, el corazón de todo checo de la América del Sur acompaña con ardor, cariño y simpatía el importante acto de hoy, en favor de la santa causa de los aliados, y que los checos que componen la alianza aplauden desde ahora y sin reservas las ideas que emitirán los oradores designados para hablar en la conferencia.

EN FAVOR DE LOS VOLUNTARIOS CHECOS

En el salón Bella Vista, se realizó anoche el baile organizado en beneficio de los inválidos, viudas y huérfanos de los voluntarios checos que combaten en el ejército francés.

Se bailó y se cantó, en medio de gran entusiasmo, hasta altas horas de la noche.

Concurrieron a la fiesta numerosas familias de la colectividad checos, lovaca y yugoeslava.

El producto de la velada será remitido al fondo de los voluntarios checos de Francia, por intermedio de la Alianza Nacional de los Países Checos.

MANIFESTACION EN FAVOR DE LA NEUTRALIDAD

En la última reunión realizada por la junta ejecutiva de la Liga Patriótica Argentina Pro-neutralidad, fueron tomadas las siguientes resoluciones para la mejor organización del acto público que auspiciará mañana en la Plaza del Congreso:

A las 8 p. m. se realizarán reuniones en las plazas Lavalle, Rodríguez Peña, Once y Constitución, y en la esquina de las calles San Juan y Entre Ríos. Estas reuniones parciales se concentrarán en la Plaza del Congreso, a las 10, de acuerdo con los siguientes itinerarios:

Plaza Lavalle, por las calles Libertad, Corrientes, Paraná y Rivadavia; Plaza del Once, por la calle Rivadavia; Rodríguez Peña, por las calles Callao y Rivadavia; Plaza Constitución, por las calles Salta, Brasil y San José; esquina de las calles San Juan y Entre Ríos, por las calles San Juan y Entre Ríos.

En la plaza del Congreso, varios oradores ocuparán las tribunas, y a las 10 p. m. se formará la columna general que seguirá por avenida y Bernardo de Irigoyen, hasta la residencia del Presidente de la República, donde se le entregará un mensaje favorable a la neutralidad.

La expresada junta resolvió citar para esta tarde a las 3, a todos los comisarios de columna, a fin de ultimar los preparativos. Se resolvió también convocar a todos los oradores para esta noche a las 8.30, con el propósito de distribuir las tribunas.

LOGIA CAMILLE EUGENE JACQUET

En el templo de la calle Bartolomé Mitre 2520, en la logia Camille Eugène Jacquet, el periodista francés J. Bertrand dará hoy una conferencia sobre el tema "Los poetas y la guerra".

El doctor Torcuato Black disertará sobre el "Apóstrofe" de Almafuerte y su lírica.

Los señores Luis Gelpi y José Lagreca bosquejaron el tema "La juventud argentina y las causas de sus simpatías hacia los aliados."

EN EL INTERIOR

(De nuestros corresponsales, por telégrafo)

Rosario, abril 22—Como se había anunciado, esta tarde se efectuó en la plaza San Martín la conferencia en favor de la neutralidad, organizada por un comité de esta índole. Hablaron varias personas acerca de la actitud que correspondía adoptar a este país ante los sucesos internacionales.

Córdoba, abril 22 — El doctor Gregorio Aráoz Alfaro contestó rectificando sus opiniones respecto al telegrama que un núcleo de médicos de ésta le hiciera, adhiriéndose a su actitud de oposición al pronunciamiento de la Academia de Medicina de esa capital, en telegrama dirigido a la Academia de París, haciendo causa común con la causa de Francia en el conflicto europeo.

Córdoba, abril 22 — Al referirse al telegrama que desde ésta ha sido remitido al doctor Estanislao S. Zeballos, con relación a los sucesos internacionales de actualidad, dice "Los Principios" que con esa franca adhesión a las ideas de neutralidad, preconizadas por el ilustre internacionalista, el sentir de Córdoba ha sido revelado en forma tan amplia como categórica, pues va el telegrama abonado por las firmas de las figuras más ponderables de esta capital, no sólo en el concepto de las altas especulaciones intelectuales, sino en el de las actividades diferentes de la industria y el comercio.

ESTADOS UNIDOS EN LA GUERRA

LAS DELEGACIONES DE FRANCIA E INGLATERRA

Su importancia y sus componentes

Como ha podido verse por las informaciones telegráficas de la última semana, los gobiernos de Inglaterra y de Francia envían uno y otro embajadas especiales a Estados Unidos, a fin de coordinar los esfuerzos económicos, navales, militares e industriales de esta última nación con los de las potencias de la "Entente".

La misión británica, desembarcada anteayer, en Nueva York, fué la primera en llegar. La francesa espérase en estos días. Las naciones aliadas cifran grandes esperanzas en los resultados prácticos que han de obtenerse con ellas para la prosecución en forma más intensa de la contienda armada, así como para la mejor defensa contra la campaña submarina alemana y para el afianzamiento de la recíproca acción económica.

La importancia del papel que dichas embajadas van a desempeñar en Estados Unidos, y la trascendencia de las conclusiones a que lleguen con respecto al futuro desarrollo de la guerra, quedan atestiguadas por las personalidades que las componen. Cada una de ellas lleva por jefe a uno de los miembros más sobresalientes de los respectivos ministerios francés y británico: René Viviani (ministro de Justicia) y Arthur James Balfour, (ministro de Relaciones Exteriores); personalidades por demás conocidas y descollantes para insistir en ellas.

LA EMBAJADA FRANCESA

Acompañan al jefe de la delegación francesa, el mariscal Joffre, una de las figuras más populares de esta guerra, el marqués de Chambrún y el vicealmirante Cocheprat.

PIERRE DE CHAMBRUN

El marqués Pierre de Chambrún, vástago de una de las más viejas familias de la nobleza francesa, nació en París en 1865. Abogado, político y publicista distinguido, posee extensas vinculaciones en Estados Unidos, desde que ocupó el puesto de asesor letrado de la embajada francesa en Washington. Fué varias veces elegido diputado, desde 1898, y pertenece al partido Republicano. Hoy va representando, en la delegación, a la legislatura de Francia.

El vicealmirante Cocheprat es un marino inteligente y preparado que goza en su patria de alta y justiciera reputación. Va en representación de la armada a la que ha prestado cuantiosos servicios.

ALFREDO DREYFUS

Como agregados militares a la embajada francesa, van el mayor Alfredo Dreyfus, el coronel Redmond, el comandante Requin y el teniente Tessan. El mayor Dreyfus es alsaciano (nació en Mulhouse en 1859) y su nombre ha quedado célebre en los anales políticos, militares y literarios de Francia desde aquel famoso proceso que empezó con su condena y degradación en 1894 y terminó con la anulación de la sentencia y su plena y absoluta rehabilitación en 1906.

Completan la misión francesa M. Simón, inspector general de finanzas, economista de reconocidos méritos, y M. Hovelaquet, inspector de instrucción pública.

LA EMBAJADA BRITANICA

La misión británica, encabezada por sir Balfour, es mucho más numerosa. Además de los secretarios privados, James Eric Drummond y C. F. Dormer, comprende a Jan Z. Malcolm y George Butler, como representantes de las Cámaras; al contraalmirante Dudley De Chair y al comisario general Vincent Lawford, en representación de la flota inglesa; al general G. T. Bridges y al capitán Spencer Clay, como representantes del ejército; a los coroneles Goodwin y Langhorne y a los comandantes L. B. W. Ress y C. E. Dansey, en representación del ministerio de Guerra; al coronel Heron (de la sección líneas de comunicación), al comandante Puckle (de la sección de aprovisionamientos y trasportes), a F. P. Robinson, en representación del Foreign Office, y a M. D. Peterson (sección comercio de guerra del Foreign Office;) a Reginald Mackenna, del ministerio de Comercio; a lord Cunliffe, presidente del Banco de Inglaterra; y a lord Eustace Percy y A. A. Paten, del ministerio del bloqueo.

JAMES ERIC DRUMMOND

El secretario privado de la embajada, James Eric Drummond, es un hombre joven aún (40 años), que cuenta ya con una buena hoja de servicios. Ingresó al Foreign Office en 1900, y fué, en dos períodos casi consecutivos, secretario privado en la Under Section of

State (1906-1910); ocupó la Foreign Secretary en 1908 y en 1910-11, y fué uno de los secretarios privados del primer ministro desde 1912.

JAN ZACHARY MALCOLM

Miembro del parlamento británico, Ian Zachary Malcolm, es de origen canadiense (nació en Quebec en 1868), habiendo cursado sus estudios en el New College y en la Universidad de Oxford; "Attaché" de la embajada en Berlín (1891), fué trasferido a la de París (1893) y más tarde a la de Petrograd (1896).

Ocupó luego la secretaría del hospital Fund, del Príncipe de Gales (1897-98), la de lord Salisbury (1895-1900), la de la Chief Secretary de Irlanda (1901-903). Desde que estalló la guerra, fué nombrado oficial de la Cruz Roja en Francia, Suiza y Rusia. Es autor de "Paisajes y problemas de la India" (1907), "El calendario del imperio" (1913), "Consideraciones" (1913), "Panoramas de la guerra a retaguardia de las líneas" (1915), etc.

LORD WALTER GUNLIFFE

El actual presidente del directorio del Banco de Inglaterra, es considerado como una de las mayores autoridades de las finanzas. Nacido en 1855, cursó sus estudios en la Universidad de Cambridge, entregándose con preferencia desde entonces a labores de índole económica. En 1895 fué elegido director del Banco de Inglaterra, y en 1913 gobernador, después de haber sido diputado-gobernador desde 1911. En 1914 le fué conferido el título de barón de Headley, y en 1915, la Cruz de primera clase de la Orden de Santa Ana (Rusia). Es miembro, asimismo, de la firma Cunliffe Brothers, de la White Lion Court, del Cornhill East Central, etc.

REGINALD MACKENNA

El honorable Reginald Mackenna, que fué canciller del Exchequer (ministerio de Comercio), es uno de los más conocidos estadistas ingleses. Fué varias veces miembro del parlamento, presidente del Consejo de Educación, secretario financiero del tesoro, primer lord del Almirantazgo, ministro del Interior, etc.

CONTRAALMIRANTE DUDLEY DE CHAIR

El contraalmirante Dudley De Chair, consejero naval del Foreign Office desde el año pasado, es uno de los más ilustres marinos de la armada británica. Nacido en 1864, entró en la Royal Navy en 1878 e hizo la campaña de Egipto. "Attaché" naval en los Estados Unidos en 1902 y, más tarde, después de comandar el "Bacchante", el "Cochrane" y el "Colossus" (1905 a 1912). Fiscalizador auxiliar de la armada, pasó, al estallar la guerra, al comando del 10o. escuadrón de cruceros, en cuyo puesto prestó grandes servicios.

VICENT LAWFORD

Comisario general de la flota, Vicent Lawford, es también actualmente secretario del Consejo Naval, en el Foreign Office. Es aún hombre joven (45 años) y ya se ha destacado netamente en el mundo naval británico. Recibió, en 1908, la medalla de Messina y la cruz de la Orden de la Corona de Italia.

MAYOR GENERAL GEORGE TOM BRIDGES

Una de las más descollantes figuras del ejército británico, sin duda alguna, es el general Bridges, varias veces citado en la orden del día y gravemente herido, al frente de los australianos el 15 de mayo de 1915. Es uno de los jefes más jóvenes, pues sólo cuenta 45 años, y ya ostenta en su pecho un cúmulo de insignias y condecoraciones: Legión de Honor, Orden de Leopoldo, Medalla Militar, etc. Antiguo "attaché" militar en las legaciones de La Haya, Bruselas, Copenhague y Cristianía, su carrera ha sido tan rápida como brillante. Incorporóse a la Royal Army en 1892, y obtuvo sus galones de capitán en 1900, los de mayor en 1908, los de teniente coronel en 1914, los de coronel en 1915 y los de mayor general hace pocos meses. Hizo la campaña de Sud Africa en el cuerpo de infantería montada de la Australia Occidental, y la del Somaliland (1902-1904), comandando el Tribal Horse, cuyo comportamiento le valió una mención especial del ministerio de Guerra. Fué jefe de la misión militar con la Belgian Field Army.

CORONELES GOODWIN Y LANGHORNE

Los coroneles T. J. Goodwin y H. S. Langhorne son dos prestigiosos militares que van en representación del ministerio de Guerra. El primero, joven aún, pertenece al cuerpo de la Royal Army Medical, habiendo sido alumno del Newton College (Devon). El segundo, perteneciente al departamento de la Army Ordnance, ingresó al ejército a los 19 años de edad (1885), donde a fuerza de constante perseverancia, ganó uno a uno sus galones; capitán en 1895 y mayor en 1904, fué ascendido a coronel en 1914, al tiempo que llegaba a ser Ordnance Officer de primera clase.

CORONEL TOMAS HERON

El coronel Tomás Heron, que va como representante de la sección líneas de comunicación, es un viejo y prestigioso militar que ha hecho sus pruebas en diversas campañas: la de Sud Africa en 1879, la expedición del Nilo en 1893 (en ambas recibió la medalla), etc. Ingresó en el ejército en 1874 y 30 años más tarde obtenía sus galones de coronel; se hallaba en retiro desde 1910 cuando estalló la guerra, volviéndose a alistar en las filas y haciendo las campañas de 1914 y 1915.

ASUNTOS INTERNACIONALES

EL "MONTE PROTEGIDO"

SU ESCALA EN MONTEVIDEO

La intervención consular

Con motivo de las críticas que se han formulado respecto de la forma en que el velero "Monte Protegido" fué despachado, el corresponsal de LA PRENSA en Montevideo ha obtenido interesantes pormenores del consulado argentino y nos los comunica en el siguiente telegrama:

Montevideo, abril 22 — El cónsul general argentino me dijo que el velero "Monte Protegido" no presentó los documentos de práctica para la intervención consular.

El 11 de noviembre se presentó el señor P. Arena, quien dijo ser armador de aquel velero. Iba en compañía de un señor Hans Tiejen, que fué presentado como nuevo capitán del buque, porque el capitán Nielsen, que salió de Buenos Aires con el barco, había cometido cierta irregularidad en el desempeño de su cargo.

El canciller anotó esta variación en el rol presentado por el capitán.

El 16 se presentaron los tripulantes en queja, al consulado, todos en estado de ebriedad, motivo éste para que no se les tomase en cuenta. Estaban dirigidos por el único tripulante que hablaba español, un mejicano.

Fueron desembarcados uno o dos tripulantes, por haber sustraído unos tarros de pintura, dejándoseles en tierra.

El 17 hicieron nuevo rol de tripulación que el canciller del consulado despachó; todo esto fué hecho sin darle conocimiento al cónsul general, que ignoraba que tal despacho se hubiera efectuado.

Dice el canciller del consulado que el nuevo capitán, señor Tiejen, manifestó que se iba,—y en efecto se fué— sin dar cuenta a la prefectura marítima de este puerto.

Hasta aquí los informes del consulado.

He conseguido otros, en la oficina de sanidad marítima, donde ví la patente de sanidad argentina que presentó el primer capitán del "Monte Protegido", W. Nielsen. Esa patente está refrendada por el consulado holandés en Buenos Aires, con fecha 31 de octubre.

En aquella oficina llamó la atención que el "Monte Protegido" partiera después para Rotterdam, sin sacar patente de sanidad uruguya, tanto más necesaria cuanto que aquí dejaba la que traía de ésa.

Junto con la patente está un pedazo de papel común, en el que aquel capitán declara: "Arribo forzosamente a éste puerto, por perturbaciones en el compás."

EL ACUERDO DE MINISTROS DE AYER

En otra sección damos noticias del acuerdo de ministros de ayer en que se siguió tratando de los asuntos internacionales.

EL VAPOR "HOLGER"

Por orden del Ministerio de Marina, el vapor alemán "Holger", que se encontraba internado en Río Santiago (Puerto de La Plata), ha sido ayer conducido a remolque hasta la rada exterior del puerto de esta capital y fué fondeado al lado del acorazado argentino "Almirante Brown".

FERROCARRILES DEL ESTADO

Informe sobre las cooperativas

El administrador interino de los ferrocarriles del Estado, ingeniero Ramallo, someterá hoy a la consideración del Ministro de Obras Públicas el informe relativo a las denuncias formuladas por el comercio de las provincias del Norte contra la sociedad cooperativa limitada de consumos y préstamos de los ferrocarriles del Estado. El cargo más grave expuesto por los comerciantes al Ministro de Obras Públicas es que esa cooperativa estaba constituída en su mayor parte por altos funcionarios de la administración de los ferrocarriles del Estado, especialmente del Central Norte, los que estaban subvencionados por la sociedad mencionada.

Sabemos que el informe del ingeniero Ramallo, después de plantear la verdadera situación del personal ferroviario y de los beneficios que a los mismos presta la cooperativa en esta época de difícil situación económica, llega a la conclusión de que en los cargos formulados hay alguna exageración.

MOVIMIENTO POLITICO

Partido Socialista

Esta noche, a las 8.30, celebrarán asamblea extraordinaria los centros de las secciones 6.a, 8.a, 11, 19 y la agrupación de bronceros.

—A la misma hora se efectuará una conferencia en la plaza Las Heras.

Hablarán Lorenzo Sitano, Ricardo Sáenz Hayes y Luis Recabarren, sobre "El socialismo y la patria", "Acción parlamentaria socialista" y "El derecho de huelga", respectivamente.

Unión Democrática Cristiana

En su local, Alsina 557, el círculo de estudios sociales del centro de la sección 13, de la Unión Democrática Cristiana, efectuará esta noche una conferencia.

Hablará el señor Liborio Vaudagnotto.

HUELGA DEL PUERTO

SU RESOLUCION

LAS BASES DEL ARREGLO

Reanudación de todos los servicios

Después de un mes de paralización casi completa, ha terminado el conflicto entre armadores y huelguistas y desde hoy se reanudarán en el puerto todos los servicios de los buques de cabotaje, incluso el de remolcadores.

El convenio firmado ayer por las partes que han intervenido en este asunto, es el siguiente:

En Buenos Aires, a los 22 días del mes de abril del año 1917, a invitación del comisario de investigaciones, jefe de la sección orden social, con poder suficiente para este acto, se reunieron en su presencia en dicha oficina los señores Carlos Lavarello, en representación del Centro de Cabotaje Argentino; Lucas A. Tortorelli, de la Federación Obrera Regional Argentina; Francisco García, de la Federación Obrera Marítima; Santiago Echauri, de la Unión Naval de Oficiales de la Marina Mercante; Simón Larroche, de los Foguneros; Mariano S. Tadich, de los Patrones, conductores, contramaestres y ayudantes; Eduardo Verón, de los Marineros; José Cortegoso, de los mozos, cocineros y anexo de a bordo; Ramón Pintos, de los capitanes, prácticos y baquianos; Juan Elena, de los maquinistas y Telmo Alvarez, de los comisarios, los que, después de una amplia discusión sobre todos los puntos comprendidos en los pliegos de condiciones presentados por el Centro de Cabotaje, la Federación Obrera Marítima y la Unión Naval de Oficiales, discusión sostenida en reuniones celebradas en el mismo local los días 19, 20 y 21 del corriente y de cuyo resultado se dió cuenta oportunamente a las asambleas de los gremios y centros representados, declaran dar por terminado el conflicto pendiente entre los armadores del cabotaje y el personal de a bordo, estableciendo las siguientes condiciones de trabajo:

1.o — Volver a la situación existente antes de esta última huelga, es decir: todo el personal irá a su puesto, sin represalias por causa de su desembarco.

2.o — Cierre de la Sociedad Obrera Marítima Protectora del Trabajo Libre.

3.o — El personal de máquinas y de cubierta será determinado de común acuerdo entre los armadores y la Federación Obrera Marítima. Si no pudieran ponerse de acuerdo, se someterá el caso a resolución del prefecto general de puertos.

4.o — Se respetará el laudo del señor jefe de policía en todas sus partes y en caso de disidencia, la prefectura general de puertos los resolverá.

5.o—Los tripulantes interpondrán sus quejas, cuando hubiere lugar a ellas, al capitán del buque, o en su defecto al director del personal.

6.o — Después de readmitidos los huelguistas, el capitán, nombrará la tripulación de cubierta, de acuerdo con lo que establezca el artículo 907 del Código de Comercio, quedando facultados también para rechazar los baquianos que no sean de su agrado.

7.o — En las relaciones entre armadores y tripulantes regirán, en todos los casos, el Código de Comercio y demás disposiciones legales.

8.o — Estando el buque en actividad no será reducido su personal.

9.o — El 10 por ciento de descuento que se efectúa en los sueldos de la oficialidad cesará, cuando desaparezcan las tarifas diferenciales de los ferrocarriles.

10 — El primer maquinista nombrará el personal de máquinas y podrá rechazar, exponiendo las causas al director a los maquinistas que no fueran de su agrado.

11 — El armador no podrá despedir a ningún oficial sin causa justificada, de acuerdo con lo que establece el artículo 981 del reglamento del personal embarcado.

12 — En los vapores que a su llegada a la Asunción, tengan que emprender viaje al Alto Paraguay, no desembarcará el baquiano; éste quedará a bordo, mientras el buque esté en armamento, y en caso imprevisto podrá el armador disponer de él para otro servicio.

13 — En caso que cualquier armador, perteneciente al Centro de Cabotaje fuese objeto de un "boycot" por parte de los tripulantes, que no se funden en una trasgresión deliberada de alguna de las cláusulas de este convenio, los armadores se reservan continuar o no cumpliendo el laudo del jefe de policía.

14 — A los patrones, maquinistas de remolcadores, actualmente sin trabajo de la empresa Mihanovich (Limitada), se les dará trabajo por turno mensual.

15 — El primer comisario es responsable ante la empresa por las faltas comprobadas que hubiere, debiendo descontársele por tal concepto el 25 por ciento de su sueldo mensual, quedando éste facultado a su vez para descontarle, si hubiera lugar, al segundo o tercer comisario.

16 — El mayordomo de cada buque propondrá al gerente, para su aceptación o no, al personal de cámara, incluso cocineros.

17 — El primer mozo recibirá los inventarios de cámara, con la intervención de otro mozo del mismo buque, y en lo sucesivo, se hará en la misma forma.

La compañía Mihanovich despachará hoy los vapores "París" (a las 4 p. m.) para Asunción y "Ciudad de Buenos Aires" (a las 10 p. m.) para Montevideo. Ambos zarparán de la dársena Sur.

El vapor "Ciudad de Montevideo" llegará el jueves próximo de Montevideo, donde estaba amarrado, y desde ese día habrá salidas diarias en la línea a dicho puerto.

Mañana saldrá el "Formosa" para Asunción; el miércoles zarparán el "Luna" para Carmelo y el "Golondrina" para Gualeguaychú; y el jueves el "Viena" para Concordia y Salto.

El centro de capitanes y oficiales unidos se reunirá hoy a las 2 p. m., en asamblea, en su local, Bartolomé Mitre 334.

La comisión directiva de la sociedad de comisarios marítimos y fluviales ha invitado a sus asociados a concurrir a la asamblea que se realizará hoy, a las 3 de la tarde, en el local de la calle Necochea 863, con el propósito de enterarlos del buen resultado de las negociaciones y al mismo tiempo de darles instrucciones con respecto a la vuelta al trabajo.

ACCIDENTE DE VOLACION

EN QUILMES

Según nos informa nuestro corresponsal en Quilmes, en la mañana de ayer ocurrió un accidente de volación en el aeródromo local, del cual resultaron levemente heridos el piloto Jiménez Lastra y su discípulo, señor del Carril.

Damos a continuación el telegrama que, sobre dicho accidente, nos envió nuestro corresponsal:

Quilmes, abril 22 — Esta mañana, a las 8, mientras efectuaban vuelos de estudio el piloto Benjamín Jiménez Lastra y su discípulo del Carril, en el aeródromo local, con un biplano Farman, al dar una virada, el aparato se precipitó al suelo. A causa de la caída resultaron con heridas leves ambos voladores. El aparato sufrió bastantes desperfectos, por cuya causa las clases se suspenderán por cuatro o cinco días.

El piloto y su discípulo se trasladaron a ésa en automóvil.

NOTICIAS VARIAS

Enviado especial de LA PRENSA a Mendoza

Ayer llegó a Mendoza el miembro de nuestra redacción Eliseo F. Lestrade quien va como enviado especial de LA PRENSA a presenciar el acto eleccionario y tomar algunas notas sobre la situación política de la provincia.

Leña para los ferrocarriles del Estado

La administración de los ferrocarriles del Estado resolverá hoy la adjudicación de la leña destinada a combustible de las líneas del gobierno, de acuerdo con las propuestas más convenientes presentadas en la última licitación.

Ofrecimiento de petróleo mexicano

En el Ministerio de Relaciones Exteriores se recibió ayer el siguiente telegrama de nuestra legación en México:

Los representantes de algunas compañías de petróleo ofrecen suministrar al gobierno de la República Argentina hasta el 31 de diciembre petróleo crudo 12.3, hasta 300.000 barriles por mes al precio de 0.40 oro americano el barril puesto a bordo del vapor en el puerto de Tampico. El flete, los riesgos y los derechos que abonarán los buques serán por cuenta del comprador y el pago se haría después de cada embarque.

Jubilación de empleados ferroviarios

El jueves próximo, a las 8.30 de la noche, en el local de la calle Cangallo 1362, el presbítero Dionisio R. Napal dará una conferencia sobre la ley de jubilación de empleados ferroviarios.

EL DIA SOCIAL

BENEFICIOS — Esta noche se realizará en el Select la segunda función cinematográfica en beneficio del Asilo Infantil de San Vicente de Paúl.

El abono de los palcos ha sido cubierto casi totalmente, pudiéndose adquirir las localidades que aun no han sido retiradas en la boletería del Select o por teléfono, al 4600 de Juncal.

LOLA MODET RANDLE — En las primeras horas de la madrugada de ayer dejó de existir la señorita Lola Modet Randle.

Larga y penosa enfermedad sufrió la señorita de Modet Randle y soportó con entereza las más crueles alternativas.

Por su carácter afectuoso y los bellos sentimientos que la adornaban, la extinta fué una amiga predilecta entre las vinculaciones familiares del hogar que hoy sufre tan ruda pérdida.

Hoy por la mañana se efectuará el sepelio en el cementerio del Oeste.

ENLACES — En casa de los padres de la novia y en completa intimidad se realizará el 30, a las 6 de la tarde, el enlace de la señorita María Laura Sierra con el señor Joaquín González Cazón.

Actuarán como padrinos, la señora Rafaela Cazón de González, madre del novio, y el señor Pedro Sierra, padre de la novia.

IN MEMORIAM — En el cementerio de la Recoleta se realizó ayer a las 11 el homenaje a la memoria del señor Carlos E. Zuberbühler.

Al colocarse sobre la tumba la placa de bronce costeada por la Sociedad Estímulo de Bellas Artes, el presidente de la citada institución, señor Angel Silva (hijo), pronunció un sentido discurso.

DESDE SAN FERNANDO — El miércoles contraerán enlace la señorita Mariana Mahon con el señor Santiago Doyle. Los amigos del novio le obsequiarán esta noche con una comida en la "rotisserie" Sportman de esa capital.

DESDE RIO CUARTO — Domingo 22 (Por telégrafo)—Anoche, el general Ignacio H. Foteringham, al bajar las escaleras del Club Social, perdió pie y cayendo de costado, se fracturó el fémur y se lastimó la cabeza. En una camilla fué inmediatamente conducido a su domicilio.

Dada la edad del enfermo—74 años —los médicos reservan el pronóstico.

CAMBIOS DE RESIDENCIA — Llegadas: De General Alvear, hoy, el doctor Oscar Franco.

—De Martínez, el señor Alfredo Martínez de Hoz y su señora Sara Lacroze.

—Del Tigre, el doctor Manuel Augusto Zavaleta y su señora Ana Tiscornia.

—De Cacheuta, el señor Javier Laurenz y señora.

—Del Sur, el señor Nicolás M. Herrera.

—Ayer, de Ojo de Agua, en Mar del Plata, el doctor Pedro O. Luro y familia.

Salidas: Para Mendoza, el señor Eduardo Teisaire.

VIAJEROS — Llegadas: De Asunción, ayer, el señor Víctor Abente Haedo, ex presidente de la Cámara de Diputados, y el señor Alejandro Guanes, de la dirección de "El Diario", de esa capital.

—Procedente de Lima, en el internacional de anoche, el senador peruano señor Juan Durand, hermano del ministro del Perú en este país.

ENFERMOS — Sigue bien, la señora Carmen Peña de Nazar Anchorena.

—Sigue bien la señora María Eugenia Monty Luro de Crespo.

—En el mismo estado delicado, el señor Horacio C. Bustamante.

—Levemente enferma, la señorita Estela Drago.

—Un poco mejor, dentro de su estado delicado, la señora Corina Madero de Olivera.

NECROLOGIA — En el cementerio del Norte fueron inhumados ayer los restos del señor Julio Louton.

—Fueron sepultados ayer en el cementerio de Disidentes, de Llavallol, los restos del ingeniero Adolfo M. Dyer.

Al acto del sepelio asistió una delegación del Centro de Estudiantes de Ingeniería.

—En la iglesia de San Nicolás de Bari se oficiarán misas hoy en memoria del doctor Ignacio María Gómez.

—En memoria del señor Luis M. Doyhenard se oficiará hoy un funeral en la iglesia de la Merced.

—Después de larga enfermedad dejó de existir anoche, a la edad de 66 años, la señora Josefa Arce de Baldez, apreciable dama que gozaba de merecidas simpatías en el vasto núcleo de sus relaciones.

Vinculada por lazos de amistad y parentesco con distinguidas familias de nuestra sociedad, su fallecimiento ha de ser justamente lamentado.

El sepelio de sus restos, que se efectuará esta tarde en el cementerio de la Recoleta, dará motivo a una elocuente manifestación de pesar.

NOTICIAS DE POLICIA

ATENTADO CONTRA UN TURCO

AGRESION Y ROBO

Ayer, a las 5 de la mañana, Alejandro Alí, de nacionalidad turca, se presentó al vigilante de servicio en la esquina de las calles Acevedo y Honduras, y le expuso que pocos momentos antes, al entrar a comprar cigarrillos en el almacén situado en la calle Canning 1537, varios individuos, también turcos, le propusieron cambiar por papel moneda nacional unas libras turcas que llevaba consigo. Agregó Alí, que al efecto, sacó de un bolsillo 16 libras, y en ese momento, mientras dos de los que allí estaban lo tuvieron sujeto por el cuello y los brazos, otros se apoderaron de las libras y de 105 pesos que llevaba en su poder.

La policía practicó algunas averiguaciones y detuvo a dos individuos sospechosos.

LOS PELIGROS DEL FUEGO

Muerte de dos niños

El 19 del actual, en la casa de la calle Gallegos 2449 se hallaban los niños Francisco y Alberto Calabresse y Juan Soprano, de 12, 8 y 3 años de edad, respectivamente, entretenidos con una máquina cinematográfica alimentada con petróleo.

Debido a un desperfecto de la máquina, una de las cintas cinematográficas se inflamó, y las llamas produjeron quemaduras graves a Francisco y Alberto, y leves a Juan.

En auxilio de los niños, acudieron María Calabresse, hermana de los primeros, y José Soprano, padre del último, quienes sufrieron quemaduras en las manos.

Alberto y Francisco, fueron llevados inmediatamente al hospital Ramos Mejía, donde ayer dejaron de existir.

Hechos diversos

El capataz municipal Urbano Marinelli, en el corralón Machado 102, cayó del caballo que montaba y se produjo una herida en la cabeza.

Fué curado por la Asistencia Pública.

—El "chauffeur" Joaquín Pan, en el paseo de Julio y la calle Suipacha, al pretender apagar un principio de incendio producido en el motor, resultó con quemaduras en las manos.

En una farmacia próxima le fué practicada la primera cura.

—El ciclista Jaime Cay, de 15 años de edad, en la calle Santa Fe, frente a la casa señalada con el número 2086, chocó contra el automóvil de alquiler número 518, que dirigía un "chauffeur" que se encuentra detenido en la comisaría 15.a

Resultó Cay con heridas en la cabeza, de las que se asiste en el hospital Juan A. Fernández.

—Francisco Capeletti, al descender de un coche de tranvía eléctrico línea 48, en la esquina de las calles Provincias Unidas y Araujo, cayó al suelo y resultó con contusiones en el rostro y en el cuerpo.

La víctima fué atendida por la Asistencia Pública.

La ley contra el juego

Ayer, poco después de mediodía, empleados de la sección leyes especiales de la división de investigaciones, en distintos parajes del municipio procedieron a la detención de varios "redobloneros".

Los detenidos fueron llevados al departamento central de policía, donde se les secuestró dinero, programas, anotaciones y demás elementos de juego.

Asalto y robo

Frente al número 682 del paseo de Julio seis individuos que se encuentran detenidos en la comisaría 1.a detuvieron al transeunte Juan Filurca, despojándolo de ocho pesos.

Los salteadores agredieron a puñetazos y puntapiés a Filurca, quien resultó con heridas en distintas partes del cuerpo.

La víctima fué atendida por la Asistencia Pública.

Riñas y heridos

En la esquina de las calles Olavarría y Almirante Brown, Rodolfo Fernández fué herido de una puñalada en la pierna izquierda, por un individuo que no ha sido detenido, y con quien sostuvo un violento altercado.

La víctima, con intervención de la comisaría 24.a. fué curada por la Asistencia Pública.

Pequeño incendio

A las 3.40 de la mañana de ayer se produjo un principio de incendio en la casa Montevideo 737, ocupada por Luis Bordoli y familia.

El fuego se inició en una canasta de mimbre que había en la cocina, y fué extinguido por vigilantes de la comisaría 5.a

Las pérdidas no tienen importancia.

Robos y hurtos

Ladrones ignorados penetraron al taller mecánico Gazcón 633, propiedad de José Anastacio, y hurtaron tres moldes para la fabricación de fideos, valuados en la suma de 600 pesos.

TEATRO INFANTIL MUNICIPAL

LA FUNCION DE AYER

En el parque de los Patricios dió ayer su anunciada función la compañía del teatro Infantil Municipal, ante una numerosa concurrencia, que aplaudió con entusiasmo todos los números del programa y la labor encomiable de los pequeños intérpretes.

La representación, interesante para el público infantil, se desarrolló en el orden siguiente:

Joya, número de orquesta a cargo de los niños A. Mazzoncini, E. Martínez, M. Recepter, E. Basseterra, G. Altomare, N. Urruty, J. Melzoso y C. Almirall; "Bebé", coro cantado por Aída López, Blanca A. Soler, Isabel y Soledad Alsa, Adela y Eulalia Scordopole y Silvia y Adela Badía; "Los días de mamá", diálogo interpretado por los niños Blanca A. Soler y Manuel Recepter; "El pequeño Haydee", coro a dos voces por niños y niñas; "Quiero ser militar", escena cómica interpretada por N. Urruty y E. Lannutti; "El curandero", terceto por los niños Pedro y Enrique Valenti y Jerónimo Terribile; "Los sombreros", escena cómica, en la que intervinieron C. Rocha, F. Vitale y C. Almirall, y "Los mensajeros", coro humorístico, por J. Melzoso, F. Vitale, C. Rocha, C. Almirall, E. Lannutti y N. Urruty.

INFORMACION GENERAL DE LAS PROVINCIAS Y TERRITORIOS

ENTRE RIOS

DISTRIBUCION DE SEMILLAS

Constitución de subcomisiones

INSTRUCCIONES PARA LAS MISMAS

La comisión central de distribución de semillas que tiene su sede en la capital federal, enviará mañana a las subcomisiones de Entre Ríos, las instrucciones que se insertan a continuación y que revisten interés para los agricultores:

Las subcomisiones constituídas en los departamentos de Paraná, Diamante, La Paz, Nogoyá y Victoria se entenderán directamente con la dirección de agricultura de la provincia, ubicada en la casa de gobierno y con toda urgencia le harán saber en qué estación de ferrocarril o puerto desean recibir la semilla que han de repartir en sus respectivas jurisdicciones, pues la comisión central residente en la calle 25 de Mayo 347, sólo la enviará a las estaciones o puertos, siendo de cuenta de los colonos el trasporte hasta sus respectivas chacras.

Las subcomisiones constituídas en los departamentos de Uruguay, Colón, Concordia, Villaguay y Federación, se entenderán directamente con el agrónomo regional, Jorge E. Bosch, residente en Concepción del Uruguay, y le indicarán los puertos o estaciones ferroviarias donde deseen se les remita la semilla.

Las subcomisiones de los departamentos Gualeguay, Gualeguaychú y Tala se entenderán directamente con el agrónomo Javier E. Coudannes, residente en Gualeguay y le indicarán las estaciones ferroviarias o puertos donde deseen recibir la semilla.

Una vez que las subcomisiones recojan el total aproximado de las solicitudes las enviarán en paquetes bien acondicionados por certificado o en su defecto las entregarán al comisario de policía más próximo, quien tiene instrucciones especiales al respecto.

Las subcomisiones constituídas en estaciones o puertos recibirán, además de las semillas necesarias para sus pedidos, la que debe entregarse a las subcomisiones que se hallan bajo la zona de influencia de esa estación o puerto, y que la comisión central remitirá con ese destino. Por ejemplo: la semilla para las subcomisiones de colonias San Gustavo, Ejido, distrito Yeso y distrito Estacas, será recibida por la subcomisión de puerto La Paz, y entregada a las respectivas subcomisiones para que éstas a su vez las trasporten con el concurso de los beneficiados hasta sus respectivas sedes. Para este trasporte el estado no hará desembolso alguno debiendo costear todos los gastos los mismos colonos o empleando sus carros y vehículos.

La semilla se proporcionará única y exclusivamente a los que no tienen crédito en los Bancos o comercios y que si no fuera por esta ayuda dejarían de sembrar. Los demás deben apelar al Banco de la Nación Argentina u otros medios para proporcionarse el grano que necesitan. Esta institución presta al propietario de chacras con su sola firma con vencimiento al 31 de marzo de 1918. Al que es mediero se le exige fianza o garantía a satisfacción de cada gerente respectivo.

El 31 de abril se cerrará el plazo para la admisión de solicitudes. Los que queden rezagados se admitirán sin mayores compromisos de parte de la comisión que los proveerá si hubiere semilla disponible.

Las cantidades de semilla que se proporcionarán a cada colono serán las compatibles con sus medios de trabajo, útiles, tierra disponible y su concepto moral, habiendo interés en que se siembre y cultive la mayor superficie posible para aminorar las consecuencias de las pasadas cosechas.

Las subcomisiones encargadas de la distribución de semilla deberán hacer inspeccionar por los medios a su alcance, cada una de las propiedades en las que los solicitantes de semillas declaren tener la tierra en condiciones para la siembra, a los efectos de comprobar si los colonos disponen de las máquinas agrícolas y de los animales de trabajo necesarios para el cultivo de la superficie que se proponen sembrar.

Paraná, abril 22 — En esta provincia han quedado constituídas todas las subcomisiones distribuidoras de las semillas que facilitará el gobierno nacional.

Deberán entenderse directamente con la dirección de agricultura de la provincia, que funciona en la casa de gobierno, de ésta, las subcomisiones de los departamentos Paraná, Diamante, La Paz, Nogoyá y Victoria.

La subcomisión de Paraná, cuya jurisdicción abarca el puerto y las colonias Villa Urquiza, Crespo, Celina, San Juan y Rivadavia, está constituída por los señores Ramón Repeto, Amadeo Pross, Roberto Sartori, Julio César Planella, Martín Mayer, Antonio Boergobello y Juan Charles.

En la estación Hasenkamp, colonia Cerrito, estación María Grande y distrito Tala, forman la subcomisión José Mitraller, José Corona, Luis Varisco, Luis Capurro, Servatti Hermanos, Luis Butta, Alcíro A. Godoy, Santiago Main (hijo), Augusto Beltrami, Rufino Ríos.

En la estación Viale, colonia Centenario, estación Seguí, estación Tabossi y estación Sosa, la subcomisión está formada por Manuel Aguirre, Miguel Deless, Juan Rosembrock, Juan Bottero, José L. Planello, Antonio Santich, Diógenes Rodríguez, Pedro F. Cáceres, Aimé Gaut, Rafael Burgos, Teófilo Ferreira y Agustír Barrich.

La del puerto Hernandarías, distrito Antonio Tomás, Pueblo Brugo y Curtiembre, la constituyen Raúl Recabi, Rodolfo Aebi, Lucas Pacoe, José Cini, José Manfredi, Manuel Rey, N. F. Cardillo, Pedro Picasso, Antonio Tesiche, Rodolfo Coll, Pedro Lebrand y Santiago Castiglioni.

La subcomisión de estación Tezanos Pintos, colonia Delicias, colonia San Benito y colonia Ensayo, la forman José Lafarga, Guillermo Griemes, José Desviaggi, Juan Devese, José Bisiac y Alfredo Leis.

En la estación Crespo, la subcomisión está constituída por Alejandro Moor, Otto Know y Antonio Vignale.

EL FALLO DEL INTERVENTOR

Resolución de los legisladores radicales

DECISION DE LOS DEMOCRATAS

Paraná, abril 22—Esta noche se reunieron los diputados radicales, con el propósito de cambiar ideas respecto al fallo dictado por el interventor federal, como asimismo fijar la actitud a seguir en estas circunstancias.

A la reunión asistió toda la representación radical, y en ella se resolvió concurrir a la asamblea convocada y que al expresar su acatamiento al mencionado fallo, se deje constancia de que las formalidades empleadas por el delegado federal al resolver sobre la banca por Paraná-Campaña, no son las que, a su juicio, debiera haber adoptado.

Por su parte, los senadores radicales también se reunieron y resolvieron que en la sesión de mañana, para la que han sido convocados, se acepte el fallo pronunciado por el interventor.

Paraná, abril 23 — Como estaba anunciado, se reunieron esta tarde en el domicilio del doctor Enrique Carbó, los miembros de la junta de gobierno del partido Demócrata, juntamente con los senadores y diputados que tiene ese partido en la legislatura.

En esa reunión se resolvió que los legisladores concurran a la convocatoria hecha por el interventor federal, para que en la sesión sea discutido con amplitud el fallo pronunciado por el comisionado del gobierno nacional.

Se hace constar que su asistencia a la asamblea, no implica el acatamiento de la mencionada resolución.

Llegada de legisladores

Paraná, abril 22 — Se encuentran en esta capital los senadores radicales, Juvenal de la Puente, Emilio M. Goyri, Víctor D. Etcheverry, Miguel Maciel, Adrián Sibroru y Emilio Muste, y los diputados radicales Dalmiro H. Basaldúa, Ramón Arrigós Rodríguez, Pedro C. Cepeda, Benito C. Cook, Luis A. Carbone, Guillermo Ferrari, Crisóstomo Gómez, Mateo Joffré, Emilio C. Lafferriere, Eduardo F. Lemos, Cipriano F. Marcó, Ramón Mihura, Miguel A. Osuna, Enrique Pérez Colman, Bernabé Vela, Ramón Vivanco y Mariano F. Jurado.

Se hallan aquí también los senadores demócratas Leopoldo Monzón, Lucilo B. López, Waldino L. Gadea, Carmelo F. Crespo, Alberto Montiel y Romeo Carbó, y los diputados de la misma filiación, Carmelo F. Frutos, Juan D. Gálvez, Arturo Leguizamón, Francisco Martínez Soler, Lorenzo H. Sollmano, Natalio Solís y Antonio Dzin.

Varias noticias

Paraná, abril 22 — El circo Tony Lowande se ve concurrido.

—Regresó a esta capital el obispo doctor Abel Bazán y Bustos, quien en breve comenzará la visita pastoral a esta diócesis.

CORDOBA

CONSTITUCION DEL SENADO

Declaraciones del doctor Borda

Córdoba, abril 22—El vice gobernador, doctor Borda, refiriéndose a los comentarios que la prensa gubernista formulara, con motivo de la constitución del Senado, ha manifestado que el criterio del gobernador de la provincia, sobre el particular, es diametralmente opuesto a los juicios de dicha prensa.

Agregó, que el gobernador le ha expresado su opinión al respecto, declarándole que la constitución del Senado estaba perfectamente encuadrada en la Constitución y en el reglamento de ese alto cuerpo.

La salud del señor Maturana

Córdoba, abril 22 — Los médicos que asisten al señor José de Maturana, han comprobado una notable reacción en su estado de salud, que les hace esperar su paulatino restablecimiento.

Propósitos atribuidos a un diputado

Córdoba, abril 22—Llegó el diputado nacional Perfecto Araya, a quien se le atribuye la misión de asistir a las sesiones preparatorias de esta legislatura, para informar al comité nacional del radicalismo.

Conferencias de propaganda católica —Material de desinfección—Estado sanitario en Villa María.

Córdoba, abril 22—El doctor Mario Gorostarzú inició sus conferencias de propaganda católica.

—El departamento nacional de higiene ha remitido al consejo de higiene de ésta una valiosa partida de material de desinfección.

—En la semana entrante irá a Villa María la nueva comisión sanitaria, para desarrollar allí un enérgico plan profiláctico, en vista del mal estado de la salud pública.

CORRIENTES

CONVENCION RADICAL

Corrientes, abril 22—Esta tarde se reunió la convención radical de los adictos al coronel Blanco, en la Sociedad Española, y resolvió nombrar sus autoridades en la siguiente forma:

Presidente, coronel Angel S. Blanco; vicepresidente, doctor Fleitas; secretarios: doctores José Antonio González y Antonio Méndez.

Se acordó designar una comisión de su seno, compuesta por el presidente, el vicepresidente y los doctores Guastavino y José Antonio González y señor Antonio Méndez, para que inviten al comisionado nacional doctor Molina, a que concurra mañana, a las 4 p. m., al seno de dicha convención.

Conferencia

Corrientes, abril 22—Por invitación de la directora de la escuela normal de niñas, la escritora española, señora Isabel G. de la Solana dió una conferencia en el mencionado establecimiento.

La disertante fué aplaudida en varios de los pasajes de la conferencia.

El producto de las entradas se destinará a la instalación de la clínica dental del mismo establecimiento de educación.

Viajeros

Corrientes, abril 22—Se encuentran en ésta desde anoche los doctores Molina y Pedro Numa Soto, y el señor Juan P. Acosta.

El trasporte de correspondencia

Esquina, abril 22 — Este vecindario se ha dirgido telgráficamente al director general de correos para pedirle que arbitre los medios a fin de recibir y expedir la correspondencia detenida por falta de vapores.

TUCUMAN

LAS PROXIMAS ELECCIONES

Tucumán, abril 22—A pesar del tiempo lluvioso, el partido Socialista realizó esta tarde reuniones de propaganda en diversos barrios de la ciudad, en las cuales los oradores explicaron la obra que realizará el partido si su candidato llega a la intendencia municipal.

—De Monteros comunican que se tramita la fusión de los diversos grupos contrarios al radicalismo situacionista, para disputar a éste el triunfo en las próximas elecciones municipales.

—En la manifestación que realizaron, anoche los radicales pudo verse que aún está latente la división que hubo de producirse en la última convención para elegir candidato a intendente municipal.

Durante el recorrido de la columna, se dieron vítores insistentes al candidato derrotado, señor Rafael Padilla.

Después de escuchar los discursos en la plaza Independencia, donde los oradores incitaron a los afiliados a mantener la disciplina y a acatar el fallo de la convención del partido, los manifestantes se disgregaron; pero luego se formaron dos grupos numerosos, uno de los partidarios del candidato situacionista, señor Maciel, y otro de los amigos del señor Padilla.

SAN LUIS

LA FUTURA GOBERNACION

Villa Mercedes, abril 22 — Se acentúa el rumor que trasmití anoche referente al apoyo de la candidatura del doctor Alric por ciertas fuerzas conservadoras.

La mayoría de los adherentes a la Unión Comunal, está decidida a concurrir a las próximas elecciones y votar por la candidatura del doctor Alric, aunque sin incorporarse al partido Radical.

Esta resolución será hecha pública en breve, danto tiempo a que se reúna la convención convocada al efecto.

Tal actitud, según ellos, concuerda con el principal objetivo que se propusiera el partido al combatir hasta derrocar la actual situación.

MENDOZA

TRABAJOS POLITICOS

San Rafael, abril 22 — Llegó de Mendoza la delegación radical compuesta por los señores doctores José E. Aguilar, doctor Carlos Gallegos sé E. Aguilar, Carlos Gallegos Moyano, Carlos M. Puebla, Estanislao D. Gaviola y José N. Lencinas.

En la plaza realizaron los radicales una manifestación.

Tanto los radicales como los concentracionistas y populares hacen activa propaganda.

PAMPA

EN SANTA ROSA DE TOAY

XXV ANIVERSARIO DE SU FUNDACION

INAUGURACION DEL COLEGIO NACIONAL

LAS FIESTAS DE AYER

Con motivo del XXV aniversario de la fundación de Santa Rosa de Toay, se efectuó ayer la inauguración del colegio nacional en esa ciudad, primer establecimiento de enseñanza secundaria que se funda en una gobernación, acto al que asistió el Ministro de Justicia e Instrucción Pública, doctor Salinas.

Sobre las fiestas y recepción del representante del Poder Ejecutivo, da cuenta la siguiente información trasmitida por nuestro corresponsal en la mencionada ciudad:

Santa Rosa de Toay, abril 22—En el tren ordinario de mediodía llegó el Ministro de Instrucción Pública, acompañado por el juez letrado doctor Torres, el secretario privado, doctor Córdoba, y los inspectores de escuelas de la capital federal Reyes Salinas y Genet.

En la estación esperaban al ministro el gobernador, el presidente de la municipalidad, los directores de las escuelas, miembros de la prensa local, profesores, alumnos, jefe de policía y pueblo.

A la llegada del tren, la banda de música de policía hizo oir sus acordes.

Al descender del coche el ministro, le dió la bienvenida, en nombre del partido Radical y del comité Aristóbulo del Valle, el doctor Severo González, quien tuvo frases de severa censura para la administración nacional anterior.

Terminado el discurso, el ministro, acompañado por las autoridades y pueblo, se dirigió a pie hasta la casa de la gobernación, donde pronunció un discurso el gobernador.

El doctor Salina, en unión de las autoridades y de pueblo, se dirigió hasta el local destinado para el colegio nacional y pronunció allí un discurso el fundador del pueblo, señor Tomás Masson.

Luego hablaron el doctor Ramón González Ocantos, en nombre de la comisión popular encargada de los festejos; el doctor Amallo, en representación de la escuela normal; el rector del colegio, profesor Avila, y el niño Frigerio.

La banda de música ejecutó el Himno Nacional.

El ministro, después de firmar el acta de la fundación del colegio nacional, pronunció un discurso, en el cual dijo que en breve paréntesis hecho a las tareas del despacho de la cartera que desempeña, ha querido compartir con la población de Santa Rosa los entusiasmos de los que solicitaron la creación del establecimiento, por tratarse de una región del suelo argentino, donde el gran desarrollo del progreso material es debido casi exclusivamente al esfuerzo inteligente y bien aplicado de sus activos y perseverantes moradores.

Añadió que en toda la extensión del territorio de la Pampa se nota el espíritu emprendedor y resuelto de sus habitantes, y que si al fundarse Santa Rosa ha podido decirse "gobernar es poblar, hoy, después de 25 años, se debe exclamar con patriótico alborozo: "gobernar es educar".

Se refirió también el representante del Poder Ejecutivo, en conceptos generales, al desarrollo de la educación de los pueblos, a su instrucción y a la lucha emprendida contra el analfabetismo, cuyas cifras abultadas es necesario reducir por medio de la escuela.

Habló luego de la enseñanza secundaria y en nombre del gobierno de la Nación declaró inaugurado el primer colegio nacional de los territorios federales, con la convicción, dijo, de que las sumas que se inviertan en su sostenimiento han de resultar tan proficuas como las simientes que se arrojan a esta tierra de redención y de esperanzas.

A las 2 p. m. el doctor Salinas, acompañado por numeroso pueblo se dirigió a la escuela normal, donde se hallaban reunidos todos los alumnos y profesores.

La alumna de cuarto año señorita Delia Walther, pronunció breves y oportunas palabras, en nombre de sus compañeras y ofreció un ramo de flores al ministro.

Además, el ministro visitó tres escuelas elementales y la cárcel. En ésta se pudo dar cuenta del hacinamiento en que viven los recluídos.

También notó la falta de otro fiscal y otro juzgado para que se tramiten con rapidez los millares de causas paralizadas.

A las 4 p. m. se le ofreció una copa de champaña en el salón municipal, en el cual se hallaban reunidas muchas familias de esta sociedad y numeroso público.

El presidente municipal, señor Eduardo Espeche, pronunció un discurso.

Luego habló la maestra señora Enriqueta Smith Lucero.

A ambos oradores contestó el doctor Salinas, brindando por la sociedad de Santa Rosa y por la futura provincia.

Cerró la serie de discursos el doctor Torres, quien, como los demás, fué aplaudido.

A las 4.30 p. m., el ministro acompañado por el pueblo, se dirigió a la estación para tomar el tren de regreso a ésa.

A las 5 p. m. salió el tren en que viajan el ministro y su comitiva.

Todos los edificios particulares y oficiales, así como las plazas amanecieron profusamente embanderados.

La banda de música, desde temprano ejecutó diversas marchas.

Santa Rosa de Toay cumple hoy el 25 aniversario de su fundación.

Santa Rosa de Toay, abril 22—El diario "La Autonomía" publica una salutación al Ministro de Instrucción Pública, dándole la bienvenida.

Manifiesta también que a la Pampa le falta la justicia de la Nación, que se obstina, hasta la hora presente, en no reconocer, dice, nuestra mayoría de edad federativa para poder alternar, con honor, en el concierto de los demás Estados confederados.

Santa Rosa de Toay, abril 23 — El Ministro de Instrucción Pública dirigió un telegrama al Presidente de la República, en el cual le hace saber el entusiasmo con que fué recibido en ésta, así como el saludo del pueblo de la Pampa al primer magistrado del país.

Anguil, abril 22 — Pasó por ésta el Ministro de Instrucción Pública, quien conversó con varias personas, que le suministraron datos interesantes.

RIO NEGRO

VOLCAN EN ERUPCION

Caída de ceniza

Nuestro corresponsal en Bariloche nos comunica que en una gran zona de ese territorio, ha caído ceniza, que se supone proveniente del volcán Calbuco.

La información que da cuenta de esto, dice así:

Bariloche, abril 22—Entre Norquincó y Las Bayas, en un radio superior a 400 leguas cuadradas, pobladas por numerosas haciendas de ovino, ha caído una lluvia de ceniza, que alcanza a dos centímetros de espesor.

Se supone que esa ceniza proviene del volcán chileno Calbuco, que se halla en erupción desde hace días.

Anoche se sintieron pequeños temblores de tierra.

Deportivas Carreras Football Remo

(Página 391)

Los trotadores norteamericanos

Entre las familias de los grandes trotadores norteamericanos, la de Mambrino Chief" ocupa el segundo lugar después de la de Bambletonian 10. Mambrino Chief nació en 1844 de una yegua desconocida (posiblemente indígena) y de Mambrino Paymaster, hijo de Mambrino y nieto de Messenger. La posteridad dejada por Mambrino Chief es mucho menos numerosa que la de Bambletonian 10, pero de tan buena calidad como la de éste. Se aprecia muchísimo, sobre todo, la descendencia de Mambrino Patchen, hijo de Mambrino Chief.

Es preciso agregar también "la familia de Clay" que es mucho menos importante que las dos primeras. Ella fué fundada por Andrew Jackson, nacido en 1828, de una yegua "ambler" indígena y de Young Pashaw, hijo de Grand Basbaw, padrillo árabe importado de Inglaterra y de una yegua que era nieta de Messenger. De Andrew Jackson y de una yegua desconocida nació en 1837 Henry Clay, que produjo muchos otros "clays", siendo Harry Clay, Casius M. Clay Junior y Kentucky Clay los principales jefes de las subfamilias más conocidas.

La familia del padrillo indígena Justin Morgan, nacido en 1793, fué en otra época bastante célebre, pero actualmente sólo produce animales buenos de tiro, pero no lo suficientemente rápidos para poder figurar en las carreras de trote.

Las tres familias citadas antes han formado una cantidad enorme de subfamilias, de las que son las más importantes las siguientes:

Los "Wilkies" descendientes de Georges Wilkies, hijo de Bambletonian 10 y de Dally Spanker, de la familia Clay.

Los "Belmonts", descendientes de Belmont, hijo de Alexander's Abdallah, que era hijo de Bambletonian 10 y de la yegua Belle, de la familia de Mambrino Chief. El hijo de Belmont, "Nutwood" consiguió fundar la subfamilia de los Nutwoods, por sus calidades reconocidas.

Los "Electioneers", descendientes de Electrioneer, hijo de Bambletonian 10 y de Green Mountain Maid, yegua de la familia Clay. Electioneer, nacido en 1868, fué durante los últimos doce años de su vida (murió en 1890), el reproductor principal del haras del senador Stanford, en Palo Alto (California), donde había principalmente, puede decirse, yeguas de carreras y de media sangre. Sus descendientes son, pues, ricos en sangre "thorougbred". Entre ellos son tres los que más se han distinguido: Palo Alto, Sunol y Arion. La mayor rapidez de los dos primeros era, en aquellos tiempos, de dos minutos ocho segundos la milla inglesa. Estos descendientes directos de Electioneer tienen en sus venas mucha sangre de los Bambletonians.

Después de éstas, las subfamilias más conocidas son las de Volunteer. Director (padre de Direct, citado en el artículo anterior), de Alexander's Abdallah, de Habby Medium, hijos los cuatro de Bambletonian 10; de Mambrino Patchen (hijo de Mambrino Chief), y varias más.

Vemos que en casi todas las subfamilias domina la sangre de Bambletonian 10, mezclada ordinariamente y por lo general, por la línea materna con la sangre de las dos otras familias, representadas por las de Mambrino Chief y Clay.

Los americanos no hacen gran caso de la pureza de la sangre o del origen, e introducen en sus familias de trotadores, caballos que no tienen "pedigree" siempre que corran ligero y sean de aceptables constituciones.

Así hemos visto yeguas de orígenes ignorados figurar en las tres principales familias de trotadores. Lo mismo sucede en la mayoría de los casos con las subfamilias.

No hace mucho, un padrillo "ambler" del Canadá. De Pilot y de una yegua de origen desconocido, desciende la "familia de Pilot", cuyos miembros, recomendados por sus portentosas ligerezas, son cruzados con los descendientes de Bambletonian 10, Mambrino Chief, etc. Y los resultados son estupendos. La madre de Jay Eye Sea, que hemos mencionado días pasados, era hija de Pilot. En los Nutwoods existe también cierta dosis de la sangre de Pilot.

Las reglas generales según las cuales proceden los criadores americanos, son las siguientes:

Cruzamiento de los animales más rápidos y mejor constituídos, sin detenerse "demasiado" en la cuestión origen. Elegir con mayor cuidado las yeguas que los padrillos porque, según la opinión dominante en Estados Unidos, las yeguas ejercen "más influencia" en la posteridad que los padrillos. Muchísimos hipólogos americanos creen que sería más certero designar las familias de los trotadores según los nombres de las yeguas, y no según el de los sementales.

"Comienza" la educación del caballo el mismo día de su nacimiento y no los crían jamás en la ociosidad; no se contentan con los ejercicios necesarios para el amansamiento sino que les asignan diariamente "un verdadero trabajo", correspondiente a sus fuerzas. Alimentar bien y suficientemente al caballo, pero "sin engordarlo". Tratarlo con dulzura y usar lo menos posible el látigo.

El fin de la mayoría de los grandes y pequeños criadores es obtener trotadores o "amblers" no sólo buenos para las carreras sino también para los trabajos útiles. Los aptos para las carreras son elegidos después. Es por esto que la mayoría de los trotadores que se han distinguido en las carreras no son el resultado de una crianza especial sino simplemente caballos de tiro que se han distinguido por su andar rápido.

Y lo más comúnmente, sólo son adiestrados después de haber soportado otras clases de trabajos, nunca antes de los seis años y a menudo después. Sin embargo, no puede negarse que existen haras dedicados pura y exclusivamente a la cría de trotadores para las carreras.

Joe Patchen II, descendiente de Patchen, cuyo origen hemos estudiado, ganador del clásico "The Edwards Stakes", cubriendo la milla en 2'2 1|2". Nunca fué batido.

Braden Direct, descendiente del "ambler" Direct, de quien nos hemos ocupado en estos artículos. Este caballo en la pista de Cleveland (Estados Unidos) mejoró en un cuarto de segundo el "record" de la milla inglesa para animales de cuatro años.

En los hipódromos nacionales y de los países vecinos

HIPODROMO ARGENTINO

LA REUNION DE AYER

LOS PREMIOS "GILBERTO LERENA" Y "MIGUEL CANE"

La Ñatita—Pierrefonds

Fué una reunión interesante la realizada ayer en el Hipódromo Argentino, pues tuvo el atractivo de dos premios clásicos.

Las notas principales de la reunión fueron el estreno con buen éxito del potrillo Berthier, la reaparición y triunfo de La Ñatita y el triple triunfo del jockey D. Torterolo.

La primera carrera reunió a diez y ocho yeguas, las que dificultaron, por su número, la largada. Alemania corrió en el primer puesto, seguida de Dove, Jalea y South Star. Al entrar en la pista recta pasaron al frente Grandeza y Miss Tonta, pero esta última tomó ventaja y distanciada llegó a la meta. Segunda, Grandeza, delante de Hondonada, que cargó en los últimos tramos de la carrera.

En la segunda carrera Sistrum hizo el tren de carrera seguida de Daisy White, hasta 500 metros antes de la raya, donde Daisy White pasó a la delantera y siguió en ganancia. Llegó segunda Sistrum, tercera Latina.

Hizo su estreno en la tercera carrera el potrillo Berthier, hijo de Jardy y Amelina, hermano del malogrado Ascasubi, y obtuvo el triunfo. Siguió el tren de Irmao y frente al padock pasó fácilmente y ganó al galope. Irmao, segundo, y tercero Grito de Guerra, otro potrillo que hizo ayer su estreno.

La cuarta carrera la ganó Bardo. Al ser alzadas las cintas, Bardo tomó el primer puesto, mientras Marken quedaba retrasado. En rápidos avances Marken pasó a la delantera, cien metros después, seguido de Bardo, Hidalgón, Jurado y Quehuin. Al dar vuelta al recodo se adelantó Bardo, que no pudo ser alcanzado por Quehuin, que llegó segundo; tercero Marken.

Tocó el turno después al premio clásico "Gilberto Lerena", en el cual reapareció la yegua La Ñatita, que tan excelente figuración tuvo entre los mejores caballos en los años anteriores. Tomaron parte en la carrera las siguientes yeguas: Nuty, 54 kilos, R. Rivero; Pas-si-mal, 58, T. N. Fernández; La Ñatita, 58, F. Arcuri; Falerna, 54, D. Englander; Mamita II, 54, M. Acosta.

El público hizo favorita en las cotizaciones a Falerna, que últimamente ganó un clásico, habiendo sido vencida anteriormente por media cabeza por Mamita II, a la cual dispensaba dos kilos de ventaja. Le seguían en las cotizaciones La Ñatita y después Mamita II.

Largado el lote en carrera, Mamita II se colocó en la delantera y detrás de ella La Ñatita, Falerna, Nuty y Pas-si-mal. Sin variación en la colocación, dieron vuelta al recodo y entraron en la pista recta. Frente a la tribuna popular, La Ñatita dió cuenta de Mamita II y poco después, Falerna imitaba aquel movimiento y ofrecía lucha a La Ñatita, lucha que no cambió las posiciones: La Ñatita se adjudicó el triunfo por medio pescuezo sobre Falerna; tercera Mamita II a un cuerpo y medio, delante de Pas-si-mal; última Nuty.

A continuación fué disputado el premio clásico "Miguel Cané", que tenía el atractivo de la lucha entre Pierrefonds, tercero en el premio "Kemmis", a una cabeza de Acróbata, y los potrillos, invictos hasta ayer, Invasor II y Pocas Pilchas, ganador, cada uno, de dos carreras. Complementaban el lote Kitchener, ganador de dos carreras ordinarias y Vida Alegre, que el domingo último hizo una mala carrera.

Cuando las cintas fueron levantadas, tomó la delantera Invasor, seguido de Vida Alegre y Pierrefonds; más atrás corrieron Kitchener y Pocas Pilchas; este último largó retrasado. Frente a la tribuna popular, Vida Alegre pasó a Invasor, mientras mejoraban su colocación Pocas Pilchas y Pierrefonds, pero poco más adelante Pierrefonds se acerca a Vida Alegre, en la primera raya se le aparea y cincuenta metros antes de la meta consigue vencerla por medio pescuezo.

Pocas Pilchas, que corría a la par de Pierrefonds, por el lado de la verja, frente a la tribuna de socios, renunció a la lucha y cruzó la pista de lado a lado, para finalizar la carrera junto a los palos. Se atribuye esta defección de Pocas Pilchas a una herida que en el trascurso de la carrera recibió en una pata.

Invasor llegó cuarto, detrás de Pocas Pilchas y delante de Kitchener.

La séptima carrera intentó ganarla Lauzun de extremo a extremo. Colenso y Polavieja se encargaron de perseguirlo, pero no lograron alcanzarlo y Lauzun entró en ganancia en la recta, donde Well Meant, que había corrido en el fondo del lote, arremete y pasa al frente, venciendo a Lauzun por tres cuartos de cuerpo. Sable, que también arremetió en la recta, consiguió el tercer puesto.

Bretona se adjudicó la última carrera del programa. Cien metros después de la partida, tomó Bosch la delantera y corrió así hasta las tribunas populares, donde lo alcanzaron Bretona, Farruco, Perlino y The Lad, que después de una interesante lucha llegaron a la raya en el orden indicado.

Resultados generales:

Primera carrera, 1.600 metros. — Primera, Miss Tonta, 3 años, 56|53, por Le Samaritain y Miss Orme, del stud Manfredo (cuidador Gabino Fernández jockey N. Berazategui (aprendiz), pesos 54.50 y 14.60; segunda Grandeza, 56, pesos 4.30; tercera Hondonada 56|53, pesos 14.65.

No placé: Rapiña 56|53, Infanta V 56, Jalea 56, La Paisana 56, Mi Ñata 56, Alemania 56, Grandeza 56, Ortiguita 56, Dove 56, Alteza Real 56, Egalité 56|53, La Victoria 56, Casera 56, Meneguina 56, Noche Buena 56 (cuarta), South Star 56.

No corrió, Mme. Recamier.

Ganada por varios cuerpos, del segundo al tercero medio pescuezo.

Tiempo: 1.40 1|5.

Segunda carrera, 1.100 metros — Primera, Daisy White, 2 años 56 kilos, por Saint Wolf y Daisy Gallop, del stud Los Sauces (cuidador Segundo Rodríguez, jockey D. Torterolo), pesos 3.80 y 2.70; segunda Sistrum 56, pesos 3.10; tercera Latina 56.

No placé: Charanga 56 (cuarta), Fricka 56, Parme 56.

No corrieron Bodina, Eximia, Igitana y Eufrosina.

Ganada por 1|4 cuerpo, del segundo al tercero, 2 cuerpos.

Tiempo: 1'9".

Tercera carrera, 1.100 metros. — Primero, Berthier, 2 años, 56 kilos, por Jardy y Amelina, del stud Pajonal (cuidador, José Bentancour, jockey D. Torterolo), pesos 4.25 y 2.80; segundo Irmao 56, pesos 2.80; tercero Grito de Guerra 56.

No placé: Emden 56 (cuarto), Foco 56, Don Arturo 56.

No corrieron: Rasante e Instructor.

Ganada por 1 1|4 cuerpos, del segundo al tercero varios cuerpos.

Tiempo: 1'7" 1|5.

Cuarta carrera, 1.500 metros. —Primero, Bardo, 3 años, 56 kilos, por Old Man y Burbuja II, del stud Sánchez A. (cuidador Alejo Sánchez, jockey G. Ardouin), pesos 7.70 y 3.45; segundo Quehuin 56, pesos 4.90; tercero Marken 56, pesos 3.95.

No placé: Rey Moro 56, Hidalgón 56|53, Jurado 56, Lord Beatty 56 (cuarto), Zapirón 56, Oro y Azul 56, Cruz Diablo 56, Tresillo 56, Chapaco 56, Kurri 56.

No corrió: Lamento.

Ganada por 1 y 3|4 cuerpos, del segundo al tercero, media cabeza.

Tiempo: 1'33" 1|5.

Quinta carrera (clásico), 1.600 metros. — Primera La Ñatita, 5 años, 58 kilos, por Old Man y Pomona, del stud Los Rosales (cuidador Vicente Fernández, jockey F. Arcuri), pesos 7.40 y 4.75; segunda Falerna 54, pesos 2.70; tercera Mamita II 54.

No placé: Nuty 54, Pas-si-mal 58, (cuarta).

No corrió: Petite Chose.

Ganada por medio pescuezo, del segundo al tercero 1 y 1|2 cuerpos.

Tiempo: 1'38" 2|5.

Sexta carrera, (clásico), 1.200 metros. — Primero, Pierrefonds, 54 kilos, por Perrier y Fascinación, del stud Atucha J. (cuidador José Casella (hijo), jockey D. Torterolo), pesos 4.75 y 3.35; segunda Vida Alegre 54, pesos 6.95; tercero Pocas Pilchas 54.

No placé: Kitchener 54, Invasor II 51 (cuarto).

No corrieron: Wildrake, Marline, Takekare, Breslau e Irishman.

Ganada por medio pescuezo; del segundo al tercero, dos cuerpos.

Tiempo: 1'13" 1|2.

Séptima carrera, 1.800 metros. —Primero Well Meant 47 kilos, por Ben d'Or y Wellbeck, del stud Montevideo (cuidador Juan Iralde, jockey R. Rodríguez), pesos 20.95 y 10.95; segundo Lauzun 46, pesos 7.10; tercero Sable 42.

No placé: Diamant 59|56 (cuarto), Colenso 51, Polavieja 47, Hurgón 46.

No corrieron Radiant, Ronde du Soir, Valentón y Nuty.

Ganada por 3|4 de cuerpo; del segundo al tercero medio pescuezo.

Tiempo: 1'51" 2|5.

Octava carrera, 2.500 metros.—Primero, Bretona, 43 kilos, por Index y Bretagne, del stud Don Gonzalo (cuidador Daniel Cardoso, jockey M. Acosta), pesos 10.65 y 3.45; segundo Farruco 49 kilos, pesos 3.35; tercero Perlino 42, pesos 6.90.

No placé: Retrechero 55, Escévola 53, Jean Valjean 50, The Lad 49 (cuarto), Bosch 49.

No corrieron: Buril, Hurgón, Our Queen.

Ganada por un cuerpo; del segundo al tercero, una cabeza.

Tiempo: 2'38" 4|5.

HIPODROMO DE LA PLATA

Resultado completo de las carreras realizadas ayer:

Premio "Nube", 1.600 metros. — Primero, Ferrai, 57 kilos, por Ferik y Escaramuza, del stud El Pobrecito, J. Arismendi; segundo Cacco 55; tercero, Facineroso 54, cuarto Módena 52.

No placé: Milcíades, Filoso, Util.

Didivendo del primero, pesos 19.20 y 4.50; del segundo, 3.70; del tercero, 8.30.

Ganada por medio pescuezo.

Tiempo: 1'43".

Premio "Nuty", 1.400 metros. —Primero, Bastán, 53 kilos, por Níspero y Divette, del stud El Ideal, A. E. Lhuillier; segundo Deyanira 47; tercero Dean Funes 58; cuarto Herd 46.

No placé: Escándalo, Estoico II, Marabú, Maiten, Arene, Gualicho, Penitenta, Nebulosa y Wanderer.

Dividendo del primero, pesos 15.20 y 5.40; del segundo, pesos 7.10; del tercero, 4.60.

Ganada por 1 1|4 cuerpo.

Tiempo: 1'27" 3|5.

Premio "Namur", 1.200 metros. —Primero, Belcha 43 kilos, por Calepino y Blossom, del stud La Mar; segundo Injusto 58, tercero Triapailao 52, cuarto Chianti 54.

No placé: Fine Mouche, Incendio II, Chico, Cebada, Miquelón, Zángano y Bollo Marín.

Dividendo del primero, pesos 42.50 y 9.20; del segundo, pesos 5.40; del tercero, pesos 5.

Ganada por 3|4 de cuerpo.

Tiempo: 1'14" 1|5.

Premio "Naón", 1.300 metros.—Primero La Cotorra 55 kilos, por Val d'or y Chough del stud Chitón, J. Cerafio; segundo Domenjoz 52; tercero Hoy 57, cuarto Lord Benito 52.

No placé: Moderato, Pechadora, Viaraza y One Eyed.

Dividendo del primero, pesos 5.10 y 2.80; del segundo, pesos 5.40; del tercero, pesos 3.70.

Ganada por cuatro cuerpos.

Tiempo: 1'21" 4|5.

Premio "Noche Buena", 2.000 metros. —Primero, Cristalino 54 kilos, por Riesco y Oat, del stud Vihuela, F. Villafañe; segundo Betel 55, tercero Maraschino 57, cuarto Ton Ton 52.

No placé: Hormigón, Juliano, Forajida, Saltarín y Piquete.

Dividendo del primero, pesos 30 y 8.60; del segundo, pesos 4.70; del tercero, 4.10.

Ganada por una cabeza.

Tiempo: 2'7".

Premio "Nacar", 1.400 metros. — Primero, Babel, 44 kilos, por Druid y Bruma, del stud Pandero, A. Grassi; segundo, Pichuleta 54; tercero Guerra 53, cuarto La Brava II 55.

No placé: M. Leczinska, Augusta, La Maravilla, Rumbosa, Rosa Fuego, La Chatelaine y Hearty.

Dividendo del primero, pesos 11.50 y 4.20; del segundo, pesos 4.10; del tercero pesos 4.30.

Ganada por un pescuezo.

Tiempo: 1'27" 4|5.

Premio "Novedad", 1500 metros — Primero, Pull, 43 kilos, por Tonic y Sunfly, del stud Providencia, J. H. Toledo; segundo Dean Funes 45, tercero, Dondiego 48; cuarto Fels 48.

No placé: Don Ricardo II, Pionono, Pocholo, Paquete, Hídrico, Puro, Dormilón, Fulano y Abencerraje.

Dividendo del primero, pesos 56 y 13.50; del segundo, pesos 5.90; del tercero, pesos 8.30.

Ganada por una cabeza.

Tiempo: 1'33" 3|5.

HIPODROMO DE TEMPERLEY

LA REUNION DE AYER

Resultados generales de la reunión realizada ayer en el hipódromo de Temperley:

Premio "La Duce", distancia 1.300 metros—Primero Sonaja 56 kilos, por Dusty Miller y Sonámbula, del stud Nacional, jockey D. Valeri, $ 9.80 y 3.85; segundo, General Godly 49 kilos, $ 14.95; tercero, Finette, $ 3.60; cuarto, Osaka 51 kilos, $ 11.35.

No placé: Estray, Filibuster, Ladina, Avispero, Ducal, Memorial, Rikitrún, Ofensor II, Esbelto, Palmita, 5o. Falucho.

Ganada por 1/2 cuerpo.

Tiempo: 1'22" 3|5.

Premio "La Dorada", distancia 1.100 metros—Primera, La Chacha II 54 kilos, por Ormicant y Chantilly, del stud J. A. Gallimberti, $ 12.15 y 3.40; segundo Overfond 54 kilos, $ 5; tercero Black Girl 54 kilos, $ 3.

No placé: Pela, Perico, Vicario, Cerrazón, 4o. Sajonia.

Ganada por 1|2 cabeza.

Tiempo: 1'8" 1|2.

Premio "Lady", distancia 1.200 metros—Primero, Sucre 53 kilos, por Totoral y Criolla, del stud Dagoberto, jockey E. Villarreal, $ 5.40 y 2.55; segundo Von Mackensen 55 kilos, $ 4.75; tercero La Florce 52 kilos, $ 5.40; cuarto Maitrank 58 kilos, $ 3.20.

No placé: Colla, Costa Brava, Cazador, Morgana, Aivú, Ofidia, Redención, 5o. Lista Negra.

Ganada por 1 pescuezo.

Tiempo: 1'15" 1|2.

Premio "La Esperanza", distancia 1.800 metros — Primero, Rezongón 49 kilos, por Salvador y Preferida, del stud Rezongón, jockey R. Pelletier, pesos 22.45 y 10.50; segundo La Belle 51 kilos, $ 8.05.

No placé: Hermética, Messidor, Paco, Tacaño, 4o. Salem.

Ganada por 1 cuerpo.

Tiempo: 1'53" 3|5.

Premio "La Estuardo", distancia 1.400 metros—Primero, Míster Tac, 53 kilos, por Millenium y Sincera, del stud Míster Tac, jockey O. Canteros, $ 21.45 y 6.40; segundo Don Fermín, 59 kilos, $ 3.20; tercero Footman 56 kilos, pesos 3.75.

No placé: Esmalte, Espolín II, Dormilón II, Don Paúl, Malicioso, Vogler's Glory, Ranquel II, 4o. Rú-Rú.

Ganada por 1|2 pescuezo.

Tiempo: 1'28" 4|5.

Premio "La Farnetti", distancia 1200 metros—Primero, Baluyan 49 kilos, por Ateo y Criolla, del stud Don Pedro, jockey V. Neira (aprendiz), $ 7.60 y 4.50; segunda La Chacha II 51 kilos, $ 9.30; tercero Molleja 46 kilos, $ 9.30.

No placé: Bilbaína, Aigle Noir, Halte là!, Doña Juana, 4o. Fable.

Ganada por 2 cuerpos.

Tiempo: 1'14" 3|5.

Premio "La Fe", distancia 1.300 metros — Primero Zoé III, 51 kilos, por Ovación y Zizí, del stud Zoé, jockey G. Gelsi, $ 15.05 y 3.85; segundo Martín Fierro 50 kilos, $ 3.25; tercero Titano 52 kilos, $ 4.70; 4o. Pereza 55 kilos, $ 4.

No placé: Nervio, Hojeador, Clavileño, Carmucha, Tirol, Vizcacha, Ogham, 5o. Heine.

Ganada por 1|2 cuerpo.

Tiempo: 1'54" 2|5.

HIPODROMO DE BAHIA BLANCA

(Por telégrafo)

Bahía Blanca, abril 22—Las carreras disputadas hoy en el hipódromo de esta ciudad tuvieron el siguiente resultado:

Primera carrera — Primero, Maipú, $ 2.60.

Segunda carrera—Primero, Perioón, $ 7 y 2; segundo Entrefino, $ 2.80; tercero, 28 de Diciembre, $ 2.

Tercera carrera—Primero, Orán, pesos 4.25 y 2.45; segundo Goddle, pesos 2.45; tercera Mojiganga $ 3.95.

Cuarta carrera—Primera, Beta, pesos 17.85 y 4.70; segundo Para Rayo, $ 3.20; tercero, Ave César, $ 5.15.

Quinta carrera—Primero Claudio, pesos 6.30 y 2.25; segundo Vespertino, $ 2.20.

HIPODROMO INDEPENDENCIA

CLASICO LUIS LAMAS: AUROFOBIA

(Por telégrafo)

Rosario de Santa Fe, abril 22 — Muy concurrido estuvo el hipódromo Independencia. Se disputó el premio clásico "Luis Lamas", sobre la distancia de 1.300 metros, handicap para todo caballo, limitado entre 62 y 48 kilos

Un buen lote de animales se presentó a la carrera. La victoria, si bien no correspondió a uno de los más cotizados, no constituyó tampoco una sorpresa, pues la yegua Aurofobia, ganadora de este premio, tenía títulos los suficientes como para aspirar al triunfo.

Después de varias partidas falsas y largado que fué el lote, Aurofobia encabezó la marcha y llegó en ganancia hasta el disco, sin que en ningún momento de la carrera se viera comprometido su triunfo. El favorito Mi Regalón, llegó tercero, habiéndole arrebatado Industrial el segundo puesto pocos metros antes de la raya.

A poco de largada la carrera hubo de lamentarse la rodada de La Tubau y Cine, animal este último bien cotizado y que tenía muchas probabilidades de ganar.

El resultado general de todas las carreras fué el siguiente:

Primera carrera, 1.300 metros—Primero Messenger, 3 años, 50 kilos, por Obrizo y Mermoid (cuidador P. Sánchez, jockey M. de Lara), $ 3.70 y 3; segundo Ladrón de Guevara 50, $ 3.40; tercero Patiño 58, $ 6.95.

No placé: Gadsty Boy 59, Hondura 59 Rosario III 53, Cumuí 57 (4o.), Remi 50, Falseador 57, Juzgado 56, Ché 50.

Tiempo: 1'21" 3.5.

Ganada por un cuerpo.

Segunda carrera, 1.600 metros—Primero Huri, 3 años, 50 kilos, por Rosales e Hide and Seek (cuidador A. Galimerti, jockey S. Caro), $ 20.50 y 3.60 segundo Piedad 55, $ 2.75; tercero Urgente 59, $ 2.70.

No placé: Raquelita 59, Hángar 57, Mostacilla 54 (4a.), Jipi Japa 54, Ortiguda 50, La Violeta 50.

Tiempo: 1'42" 3/5.

Ganada por un cuerpo y medio.

Tercera carrera, 1.100 metros—Primero Hindoo, 3 años, 56 kilos, por Zaccone y Renée (cuidador J. M. Rodríguez, jockey C. Claverie), $ 6.95 y 3.50, segunda Floridablanca 52, $ 3.55; tercero Orviola 52.

No placé: Galilea 48, Charuy 48, Brigada 46, Montesa 45 (4a.).

Tiempo: 1'2" 4|5.

Ganada por un cuerpo.

Cuarta carrera, 1.000 metros—Primero Coralino, 2 años, 56 kilos, por Offembach y Caprichosa (cuidador J. Labeyrie, jockey C. Alvarez), $ 3.90 y 2.55; segundo Alexandre 56, $ 2.90; tercero Evaristo.

No placé: Ibero 56, Aria 54 (4a.) Kell 54.

Tiempo: 1'24" 4|5.

Ganada por dos cuerpos.

Quinta carrera—Premio clásico "Luis Lamas"—Primero Aurofobia, 3 años, 48 kilos, por Bridge of Canny y Aurófila (cuidador E. Trejo, jockey M. de Lara), $ 11.10 y 3.90; segundo Industrial 48, $ 19.55; tercero Mi Regalón 48, $ 3.15.

No placé: Cotagaita 59, The Libel 55 (4o.), Cocaínera 55, Cine 49, La Tubau 48, Touché 48.

Tiempo: 1'20" 1|5.

Ganada por un cuerpo.

Sexta carrera, 1.900 metros—Primero Secarrona 4 años, 54 kilos, por Black Prince y Source (cuidador I. Sánchez (hijo), jockey J. Varas), pesos 7.75 y 4.80; segundo Halagüeña 54, pesos 7.05; tercero Marobé 56.

No placé: La Comtesse 52, Hilario 52 (4o.), Princesa Mora 52.

Tiempo 2'2" 1|5.

Ganada por un cuerpo.

Séptima carrera, 2.500 metros—Primero Sandstorm, 4 años, 47 kilos, por Sand Apple y East Well (cuidador J. D. Costa, jockey J. J. Greme), $ 10.15 y 3.60; segundo Peñasco 55, $ 3.45; tercero Bob 54, $ 14.95.

No placé: Idolatría 59, Urania 52 (4o.), Dijón 49, Flirteuse 49, Tolmino 45.

Tiempo: 2'42".

Ganada por un pescuezo.

CARRERAS EN CORRIENTES

(Por telégrafo)

Corrientes, abril 22—Resultados de las carreras de hoy:

Primera carrera, 600 metros—Primero Julí, $ 4.30 y 2.85; segundo Irigoyen, 3.80.

Tiempo: 40" 2|5.

Segunda carrera, 700 metros—Primero Teru, $ 4.35 y 2.50; segundo Sargento, 2.45.

Tiempo: 48" 2|5.

Tercera carrera, 800 metros—Primero Joffre, $ 7.20 y 3.95; segundo Murciélago, 4.95.

Tiempo: 53".

Cuarta carrera, premio clásico "Goya", 1.100 metros — Primero Manco Capac, $ 3.55.

Tiempo: 1'10".

Quinta carrera, 1.200 metros—Primero Microbio, pesos 6.85.

Tiempo: 1'18".

Sexta carrera, 2.000 metros—Primero Clic Clac, pesos 18.10 y 5.90; segundo Conde Derby, pesos 4.25.

Tiempo: 2'8" 1|5.

Séptima carrera, 1.400 metros—Primero Obligado, $ 3.50.

Tiempo: 1'29".

CARRERAS EN EL BRASIL

(Por telégrafo)

Río de Janeiro, abril 22—Resultados de las carreras de hoy en el hipódromo del Jockey Club:

Primera carrera, 1.200 metros—Primero Itajuba, hijo de Timpanet y Hove Spark, jockey Michaels; segundo Iridia, tercero Boavista (brasileños).

Segunda carrera, 1.000 metros—Primero Lutetia, hija de Druid y Avellanna, jockey Michaels; segundo Terrivel (argentinos), tercero Aldgate (inglés).

Tercera carrera, 1.600 metros—Primero Estilllete, hijo de Foxyflyer y Narciza, jockey Domingo Ferreira; segundo Camelia, tercera Escopeta (brasileños).

Cuarta carrera, 1.600 metros—Primero Soult, hijo de Orador y Mme. Sans Gène (uruguayo), jockey Zabala; segundo Dusky Boy, tercero Tjalon (ingleses).

Quinta carrera, 1.600 metros—Primero Mastroquet, hijo de Le Samaritain y Mabel Grace (francés), jockey Raúl París; segundo Rampellón, tercero Otaner (ingleses).

Sexta carrera, 1.600 metros—Primero Araucanía, hijo de Barsac y Dee Pearl (argentino), jockey Domingo Suárez; segundo Grave, tercero Rato Branco (ingleses).

Séptima carrera, 2.000 metros—Primero Parade, hija de Saint Michel y Pallas (belga), jockey Domingo Ferreira; segundo Battery (argentino), tercero Sultao (inglés).

Octava carrera, 1.600 metros—Primero Revisor, hijo de Boulters Hock y Cherry Well, jockey Escobar; segundo Vesuvienne (ingleses), tercero Sirthmos (argentino).

CARRERAS EN MONTEVIDEO

CLASICO "URUGUAY"—GACHO

Montevideo, abril 22 — Las carreras disputadas hoy en el hipódromo de Maroñas, tuvieron los siguientes resultados:

Primera carrera, 2.000 metros. —Primero Alpaca, 51 kilos, por Almagro y Femina, pesos 14.10 y 5.60, jockey J. Rijos; segundo Gavión 53, pesos 4.30; tercero Wasserman 56 (favorito), cuarto Mono Negro 56.

Tiempo: 2'8" 2|5.

Ganada por varios cuerpos.

No placé: Infierno 56, Jornal 56, Intruso 53, Cadí 56.

Segunda carrera, 1.300 metros. —Primero, Don Tomás, 54 kilos por Glenfuir y La Schneider, jockey T. Acosta, pesos 15.35 y 4.05; segundo Chapiro 54 (favorito), pesos 2.50; tercero, Soda Brandy 50; cuarto, Verdun 54.

Tiempo: 1'21".

Ganada por un cuerpo.

No placé: Kultur 50.

Tercera carrera, 1.600 metros.—Primero, Ca va bien, 53 kilos, por Ovación y Ligia (favorito), pesos 2.95, y 2.50, jockey H. Sormani; segundo Rubens 46, pesos 6; tercero, Brido 42, cuarto, Huáscar 44.

Tiempo: 1'40".

Ganada por varios cuerpos.

No placé: Joy 50, Valeroso 46, Maragatos 42 (rodó).

Cuarta carrera, 1.400 metros. — Primero, Tropel, 48 kilos, por Le Rubicón y Skipping Sally, pesos 30.70 y 14.85, jockey M. Tapia; segundo, Pirincho 44, pesos 6.15; tercero Moscardina 51 (favorito), cuarto Veintén 59.

Tiempo: 1'26".

Ganada por un cuerpo y medio.

No placé: Buitre 57, Horacito 57, Petardo 53.

Quinta carrera, 1.400 metros.—Premio clásico "Uruguay". — Primero, Gachó, 54 kilos, por Sandunguero y Siracusa, pesos 10.55 y 5.95, jockey F. Pérez; segundo Grey 54, pesos 5.20; tercero, Carlo Magno 54, cuarto, Galileo 54 (favorito).

Tiempo: 1'28" 2|5.

Ganada por una cabeza.

No placé: General French 54, Salvator 54.

Sexta carrera, 2.200 metros. — Primero, Penitelo, 54 kilos, por Penitente y Caramela (favorito), jockey H. Sormani; segundo Morera 45, en yunta con Penitelo, pesos 3.85 y 3.80; tercero Dreadnought 60, cuarto Indio Muerto 47.

Tiempo: 2'18" 4|5.

Ganada por medio pescuezo.

No placé: Batacián 48, Oldiman 44.

Séptima carrera, 1.700 metros.—Primero "32", por Ben d'Or y Rosalinda (favorito), pesos 3.95 y 2.50; jockey P. Haro; segunda Pococa 46, pesos 3.20; tercero, Don Segundo, cuarto Indus 38.

Tiempo: 1'46" 2|5.

Ganada por dos cuerpos.

No placé: Lemán 44 kilos.

Octava carrera, 1.700 metros.—Primero, Loncopué, 46 kilos, por Blac Prince y Lena Ashwell, pesos 26.60 y 7.15, jockey, A. Pérez, segundo, Canejo 49, pesos 6.30; tercero, Cuatrero (favrito), pesos 4.10; cuarto, Raspail 50 kilos y 3|4.

Tiempo: 1'45" 4|5.

Ganada por media cabeza.

No placé: Edmond Blanc 57, Don Feliciano 51 1|2, Ateniense 52, Parnaso 50 3|4, Efebo 49, Foch 49.

CARRERAS EN CHILE

(Por telégrafo)

Santiago de Chile, abril 22—A la reunión de hoy en el Club Hípico asistió numerosa concurrencia. El día estuvo hermosísimo. El programa fué bueno, la pista estaba liviana y la cátedra estuvo regularmente acertada.

Resultados de las carreras:

Primera carrera, 1.400 metros—Primero Risotto, hijo de Olascoaga en Friandise; segundo a dos cuerpos Cascarrabia; tercera a una cabeza, Astucia; cuarto, Picquet.

Tiempo: 1'36".

Segunda carrera, 1.100 metros—Primero Titeo, hijo de Turín en Euskara; segundo a tres cuerpos, Eslabón; tercero a una cabeza, Pitcher; cuarto Rústico.

Tiempo: 1'8".

Tercera carrera, 1.300 metros—Primera Pisanella, hija de Saint Avonicus en Vira; segunda a una cabeza, Pichunga; tercero a media cabeza Requien; cuarto Indian Money.

Tiempo: 1'36" 3|5.

Cuarta carrera, clásico, Cotejo de Potrancas—Primera Tinkabelle, hija de Altanero, Segundo en Dimity; segundo a 2 y 1|2 cuerpos Apres Moi; tercera, a 3|4 de cuerpo Sierra Nevada; cuarta Cigarette.

Tiempo: 1'7" 2|5.

Quinta carrera, 1.600 metros—Primera, Cirva, hija de Almendro en Guacolda; segundo a medio cuerpo Minuit; tercera a medio cuerpo Picaruela; 4a. Catamarca.

Tiempo: 1'38" 4|5.

Sexta carrera, 1.100 metros—Primero Delaware, hijo de Lauderdale en Herádica; segundo a una cabeza Niza; tercero a una cabeza Harry Lauder; cuarto Raposa.

Tiempo: 1'7" 3|5.

Séptima carrera, 2.400 metros—Primero Cancerbero, hijo de Mante en Las Blancas, en empate con Romanoff, hijo de Olascoaga en Diadema; tercero a un cuerpo Labriego; cuarto Mago.

Tiempo: 2'33" 2|5.

FOOTBALL

ASOCIACION ARGENTINA DE FOOTBALL

CUADRO DE POSICIONES

PRIMERA DIVISION

Publicamos a continuación las posiciones que ocupan los equipos de los clubs que intervienen en el campeonato de primera división, organizado por la Asociación Argentina de Football.

	J	G	P	E	P
Huracán	4	3	0	1	7
Racing	3	3	0	0	6
River Plate	3	3	0	0	6
Boca Juniors	4	2	0	2	6
San Isidro	3	2	0	1	5
Sportivo Barracas	4	1	0	3	5
Atlanta	3	1	0	2	4
F. C. Oeste	4	1	1	2	4
Tigre	4	1	1	2	4
Independiente	2	1	0	1	3
Platense	3	1	1	1	3
G. y E. de La Plata	4	0	1	3	3
Estudiantes de La Plata	3	0	1	2	2
Estudiantil Porteño	3	0	1	2	2
Porteño	3	0	1	2	2
Argentino de Quilmes	2	1	1	0	2
Gimnasia y Esgrima	2	0	1	1	1
Estudiantes	4	0	3	1	1
Columbian	2	0	2	0	0
Banfield	3	0	3	0	0
San Lorenzo	3	0	3	0	0

La J, significa los partidos jugados; la G, ganados; la primera P, perdidos; la E, empatados, y la última P, los puntos con que cuenta cada equipo.

HURACAN CONTRA PLATENSE

VENCEDOR HURACAN POR DOS TANTOS CONTRA CERO

Tanto el equipo del Club Huracán como el de Platense son considerados por los aficionados al deporte como poderosos y entusiastas, y por ello era creencia general que el partido que jugaron estos dos cuadros, daría margen a muchas y buenas incidencia.

El encuentro se realizó en la tarde de ayer en la cancha situada en la avenida La Plata y Chiclana, en presencia de un público muy numeroso y entusiasta.

Considerado en conjunto, el partido resultó interesante, pero si se le juzga en cuanto a la habilidad demostrada por los componentes de uno y otro cuadro, la lucha apenas merece el concepto de mediocre.

Ninguno de los dos equipos es homogéneo; el de Huracán, vencedor del partido, reveló muchos defectos; los jugadores que componen la línea delantera realizan los avances con esfuerzos personales, sin táctica alguna premeditada. El jugador que mejor se desempeña en esta línea es Ginebra, quien cumple la misión de winger perfectamente, por cuanto al recibir la pelota de un compañero no pierde tiempo en avanzar, no facilita a los defensores de la valla contraria la organización de plan alguno defensivo, y termina por lo general con un buen centro que, aprovechado o no, por sus compañeros obliga a los backs y goal keaper contrarios a esforzarse para anular la tentativa. Salvarredi, inside, no favorece la labor del "wing", y en los avances pierde mucho tiempo en jugadas inútiles. Laguna, el centro, de la línea delantera, no reparte el juego de acuerdo con los compañeros menos "marcados", pero en cambio es oportuno y rápido en la acción ofensiva. Medina en el partido de ayer se desempeñó en mala forma y en cuanto al wing izquierdo, Chavín, en el primer período reglamentario su acción fué nula; no así en el segundo tiempo, en que actuó con mayor eficacia; pero sin sobresalir.

La línea media es buena, los tres jugadores que la forman son seguros y sobre todo, tienen una buena condición: es la de tomar conveniente colocación y ser tenaces en la persecución de los delanteros rivales.

Los backs demostraron no conocer táctica alguna de defensa; sólo se limitaron a impulsar la pelota a la mayor distancia posible, sin favorecer a los halves ni delanteros de su bando. En cuanto al goal keaper, las veces que se vió obligado a intervenir lo hizo en forma segura y dejó buena impresión en el público.

El cuadro de Platense se desempeñó muy bien en el primer período reglamentario y mal en el segundo tiempo.

De este equipo sobresalió la línea media, que es sin duda alguna una de las más potentes y seguras de todos los equipos que intervienen en el campeonato de primera división. Los tres jugadores demostraron en el partido de ayer ser muy conocedores de la táctica defensiva y de la misión que todo buen half back no debe olvidar, como es la de favorecer con pases precisos la labor de la línea delantera.

Los backs, que fueron tres, porque se turnaron Ansaldo, Pérez y Berti, actuaron con mucha decisión y tino durante el primer período, y estuvieron desconcertados en el segundo tiempo. La línea delantera usó dos tácticas; la primera de éstas fué de combinaciones con pases cortos entre los tres jugadores centrales. Esta táctica no les fué favorable, porque cometieron el error de no emplear la acción de los wingers que son precisamente los encargados de los avances cuando se pone en práctica el juego combinado; además, al final del primer período se convencieron de que debían cambiar de táctica y cuando emplearon a los wingers falló en su buena intención el wing izquierdo. En el segundo tiempo, esta misma línea delantera descuidó las combinaciones y se dedicaron sus componentes a ataques personales con el resultado negativo que registra el score.

Esta línea delantera ante una defensa veloz y tenaz como la del equipo rival, debió, para anularla, emplear el juego combinado con pases largos al jugador menos "marcado", pero no se hizo así, y el resultado le fué adverso.

En cuanto al goal keaper, su desempeño en el partido de ayer fué malo, pues siempre que se vió obligado a intervenir demostró una inseguridad muy peligrosa, aparte de que en repetidas veces abandonó su valla sin necesidad.

Ahora como final de este comentario, diremos que se hizo de una y otra parte mal football por una razón que es fundamental para que el deporte adquiera mayor progreso y para que los aficionados se dediquen a él con mayor entusiasmo. Nos referimos al abuso que hicieron todos los jugadores de los brazos en sus intervenciones. Hemos observado en el desarrollo de este partido, que, cuando dos jugadores corren en procura de la pelota y llegan a encontrarse, los dos se dedican a apartar a su contrario mediante el empleo de los codos y las manos; también se empleaba este recurso prohibido cuando era esperada la pelota en el centro de la cancha por dos jugadores contrarios.

El reglamento general del juego considera estas jugadas como infracciones y en cada caso, según donde se produzcan son penadas con free kicks o penalty. Si el juez que ayer dirigió este partido hubiera estado resuelto a hacer cumplir lo establecido en los reglamentos, se hubiera visto obligado a suspender continuamente el juego. No lo hizo así, y sólo penó las infracciones muy visibles y por ello creemos que los jugadores abusaron hasta el final de la lucha de estos recursos prohibidos que empañaron muchas buenas jugadas.

El triunfo, como decimos, correspondió a Huracán, por dos tantos contra cero, que fueron marcados en el segundo período de juego a los 6 y 20 minutos, respectivamente, por los jugadores Laguna y Ginebra.

Los bandos estaban formados así:

Huracán: F. Pazos; J. Idiarte y A. Alberti; N. Carabelli, M. Bassadone y P. Martínez; M. Ginebra, J. Laguna, F. Medina, y G. Chavín.

Platense: A. Pérez; A. Ansaldo y E. Berti; D. Santángelo, J. Zacheo y A. Felisari; A. Pérez, M. Balmaceda, S. Figueroa y T. Sinigaglia.

Actuó de juez, A. Palma.

RACING CONTRA INDEPENDIENTE

UN TANTO A FAVOR DE CADA BANDO

Sabido es por todos los aficionados al deporte, y aún por quienes miran con indiferencia la práctica del football, que en Avellaneda existen dos instituciones deportivas que persiguen el mismo propósito de educación física; pero que son completamente antagónicas, no sólo en lo que se particulariza con el deporte, sino también en otras cuestiones locales.

Este sólo antecedente basta para dar una idea más o menos exacta del interés que existirá en Avellaneda por los partidarios de uno y otro bando, cuando sólo se anuncia la realización de un partido oficial entre esas dos instituciones: Racing e Independiente.

Esta rivalidad data desde hace muchos años, y en la mayoría de los casos, aun cuando Racing al final de la temporada se acreditara el título de campeón, su rival de Independiente lo ha vencido en mayor número de veces, lo que ha servido para aumentar ese antagonismo que consignamos.

El partido que nos ocupa, se jugó en la tarde de ayer en Avellaneda, por el concurso por eliminación denominado Copa de Competencia. La concurrencia que acudió a presenciarlo fué superior, a 10.000 personas.

A las 2.30 de la tarde se inició la lucha. El partido juzgado en conjunto resultó interesante, porque se evidenció en todo momento un acentuado equilibrio de fuerzas.

Se pudo observar durante su desarrollo que el equipo de Independiente era más tesonero y entusiasta que su rival, y por ello en repetidas ocasiones consiguió llevar la mejor parte en la ofensiva durante el primer período reglamentario.

En el segundo tiempo, el juego se tornó algo monótono, a lo que a buenas jugadas se refiere, sin perder empero la movilidad inherente al equilibrio de fuerzas que señalamos.

Durante el tiempo suplementario del partido, se pudo observar perfectamente en el equipo de Racing, mejor adiestramiento que su rival, pero ello no fué motivo para la obtención del triunfo.

Antes de hacer una breve reseña del partido, dejaremos constancia de que los jugadores Reyes, Olazar y Perinetti, emplearon algunas brusquedades, de las que no necesitaban para salir airosos en sus intervenciones. Conviene ser más moderados para que algún día no se tenga que lamentar algún accidente de consecuencias.

A las 2.35, el juez H. Gondra, llamó a los cuadros que se presentaron formados en la siguiente forma:

Racing: M. Croce; A. Ohaco y A. Reyes; R. Pepe, F. Olazar y E. Machiavello; M. Bogni, N. Vivaldo, A. Marcovechio, J. Hospital y J. N. Perinetti.

Independiente: J. Miguenz; A. Ferro y J. Ventureira; J. Cánepa, E. A. Sande y A. Sacarello; A. García, G. Ronzoni, P. Raggi, E. Strittmatter y G. Galeano.

Inició el juego Marcovechio y durante los dos primeros minutos de juego la línea delantera local actuó en el campo contrario, hasta que intervino Sande y devolvió la pelota al centro de la cancha.

A partir de este momento se sucedieron los ataques por ambas partes, con igual poder ofensivo, pero sin llegar a molestar mayormente a los guardavallas de las respectivas defensas.

La defensa visitante concedió dos corners que tomados por Perinetti, no reportaron ventaja alguna para su cuadro.

A los 25 minutos, por foul de Ferro a Marcovechio, Olazar tomó un puntapié libre con tal puntería, que la pelota pegó en el travesaño de la valla defendida por Miguenz y originó un entrevero de jugadores, sin resultado alguno.

Cinco minutos después, en el otro extremo de la cancha, Strittmatter hizo un pase a Galeano, y este jugador impulsó la pelota hacia el centro de la cancha, en donde Croce, ante la atropellada de los forwards centrales de Independiente, abandó la valla y rechazó la pelota en buena forma.

Sin que el score fuera abierto a favor de ninguno de los equipos en lucha, terminó el primer período de juego.

Reanudada la lucha, el juego desplegado por los jugadores hizo que el partido continuara movido y en forma brusca, causa por la cual, a los 18 minutos, el juez observó a todos los jugadores.

Puesta de nuevo en juego la pelota,

Yachting — Tiro á la paloma — Natación — Ciclismo

mediante un pique, el juego se mantuvo con la misma característica hasta que terminó el período reglamentario sin que ninguno de los bandos se hubiera acreditado tanto alguno a su favor.

Como se trataba de un partido por eliminación, el juez procedió a efectuar un nuevo sorteo de cancha para jugar un período suplementario de media hora, dividido en dos tiempos de quince minutos cada uno.

Este período suplementario, no obstante los esfuerzos hechos por todos los jugadores para definir el partido a favor de su bando, terminó sin ventaja alguna para los cuadros en lucha.

De acuerdo con el texto del artículo que reglamenta los concursos por eliminación, se procedió a jugar otro nuevo período de media hora.

A los 8 minutos de juego del primer tiempo de este segundo período suplementario, el equipo de Independiente, en un buen avance de sus delanteros, se acreditó el único tanto a favor en la siguiente forma: Strittmatter hizo un pase a Galeano, y este jugador dirigió la pelota hacia el centro de la cancha, y en la trayectoria fué alcanzada por Ronzoni, quien sin pérdida de tiempo, frente a la valla de Racing, dirigió un fuerte tiro, que Croce no detuvo, pues rebotándole la pelota de las manos dió oportunidad a García para señalar mediante un tiro corto y oblícuo el tanto a favor de Independiente.

Seis minutos después, en un entrevero de jugadores originado frente a la valla de Independiente, Marcovecchio aprovechando en buena forma un claro que se le ofreció, dirigió la pelota con fuerza hacia la valla defendida por Míguenz, y restando toda probabilidad al guardavalla para detenerla, señaló el tanto del empate.

Como a esta altura del partido, era imposible continuarlo por falta de luz, el juez dió por terminado, contando cada equipo con un tanto a su favor.

La actuación del juez H. Gondra fué en general, buena.

SAN ISIDRO CONTRA F. C. OESTE

VENCEDOR SAN ISIDRO POR TRES TANTOS CONTRA DOS

El primer cuadro del club F. C. Oeste se trasladó ayer a San Isidro con objeto de disputar el partido de primera división con el primer equipo del club local.

Numerosa fué la concurrencia que acudió a presenciar el encuentro. Bajo las órdenes del juez A. Roselló se alistaron los cuadros compuestos de la siguiente manera:

San Isidro: Wilson; Bruno y Morgan; Pérez, Morroni y Badaracco; E. y J. Fernández, Sayanes, Alzúa y Bincas.

F. C. Oeste: Garbagnatti; Elordi y Pini; Caprile, Barbera y Di Lorenzo; Pini, Roldán, Yanon y Crespo.

Como se ve, al equipo de F. C. Oeste le faltó Angeletti, y durante el partido tuvo que jugar con sólo diez hombres.

Dada la señal de comenzar el encuentro, Sayanes puso en juego la pelota a las 3.10 de la tarde, e inmediatamente pasaron los jugadores locales a maniobrar en la ofensiva; apenas habían trascurridos 4 minutos de juego cuando Sayanes avanzó resueltamente, y mal colocado para tirar al arco contrario, hizo un pase atrás; la pelota cruzó a pocos centímetros de la línea del arco.

A los 14 minutos de lucha Morroni se posesionó de la pelota, y después de avanzar corto trecho hizo un tiro por elevación, que recibió Sayanes; este jugador pasó la pelota a Alzúa, quien por primera vez venció la resistencia puesta por Garbagnatti en la custodia de su valla.

Los visitantes, ante este primer contraste, redoblaron sus esfuerzos y consiguieron acercarse a la ciudadela contraria. En una oportunidad Roldán hizo un centro, que aprovechó Pini para anidar la pelota con la mano en la red de los locales, pero al juez no le pasó inadvertida la infracción y el tanto fué anulado.

Los locales comenzaron a ejercer un leve dominio sobre sus rivales, y Bincas, al recibir un pase de E. Fernández, se destacó de sus compañeros; cerca ya del arco adversario y sin otro contrario más que Garbagnatti, tiró con mala puntería, perdiendo en esa forma la mejor oportunidad para elevar el haber de su equipo.

A los 32 minutos, J. Fernández tiró por elevación al arco contrario; arremetieron Bincas y Alzúa, y este último marcó el segundo tanto para San Isidro.

Cinco minutos después, Roldán señaló el primer tanto para su bando, después de esquivar a varios contrarios que se interpusieron en su camino.

Después del descanso de práctica se reanudó el encuentro y tocó al "centre-forward" de F. C. Oeste poner en juego la pelota.

A los 7 minutos, E. Fernández corrió por el costado derecho de la cancha, y cerca de la línea de toque dirigió un centro que tomó Alzúa; este jugador, a pesar de encontrarse solo frente al arco contrario, desvió el tiro final.

A los 25 minutos, J. Pini logró marcar el segundo tanto para su bando, igualando en esta forma las posiciones en el "score".

Tres minutos más tarde se produjo el tanto que a San Isidro le valió el triunfo; J. Fernández dirigió un tiro alto al arco defendido por Garbagnatti, y este jugador tardó más de lo necesario para lanzar la pelota, circunstancia que aprovechó Sayanes para arremeter y señalar el tercero y último tanto para su bando.

Sin otras alternativas terminó el partido con el triunfo de San Isidro por tres tantos contra dos.

Discreto el juez J. Roselló.

ATLANTA CONTRA GIMNASIA Y ESGRIMA

VENCEDOR ATLANTA POR TRES TANTOS CONTRA UNO

El equipo de Atlanta se midió en la tarde de ayer en la cancha del club San Lorenzo de Almagro con el primer cuadro del Club de Gimnasia y Esgrima, por el concurso por eliminación Copa de Competencia.

El juego desplegado por los dos bandos fué mediocre, pues no se observaron jugadas que despertaran mayor interés entre el público aficionado que las presenció.

Fué de lamentar que el juez que dirigió el partido no reprimiera con mayor energía el empleo de brusquedades en algunas jugadas, pues por esa razón éstas se repitieron con mucha frecuencia, y el partido perdió interés deportivo.

A las 2.30 p. m., los equipos se presentaron formados por los siguientes aficionados:

Atlanta. E. Bolinches; R. Valentini y M. Lesa; M. Busso, F. Denecini y J. C. Pereyra; J. M. Barbieri, J Laiolo, B. Mallet, G. Dannaher y M. Cesari.

Gimnasia y Esgrima: J. Sagastume; A. Apraiz y M. Duggan; R. Márquez, F. O'Gormann y L. Bertorini; R. Lahitte, J. Martín, M. Hiller, C. Aguilar Pinedo y A. Bourdieu.

Iniciado el encuentro los delanteros de Gimnasia y Esgrima llevaron un fuerte ataque a la valla contraria y lograron localizar el juego durante los diez primeros minutos en el área peligrosa de sus contrarios, obligando a la defensa de Atlanta a conceder dos corners consecutivos que no dieron resultado alguno.

A los 14 minutos, un centro de Cesari provocó un entrevero frente a la valla de Gimnasia y Esgrima, circunstancia que aprovechó Laiolo para señalar el primer tanto para Atlanta mediante un corto tiro cruzado.

Los delanteros de Atlanta comenzaron entonces a atacar la valla defendida por Sagastume y dos minutos más tarde Dannaher fué detenido por Duggan en circunstancias en que, a dos metros del arco de Gimnasia y Esgrima, se disponía a dirigir el tiro final.

A los 43 minutos, Laiolo desde regular distancia dirigió un fuerte tiro alto que Sagastume detuvo, pero la pelota se le escurrió de las manos y se introdujo en el arco, señalándose así el segundo tanto de Atlanta.

El segundo tiempo se inició con juego bastante brusco, que el juez no castigó con la severidad que el caso requería, lo que hizo que el partido perdiera el escaso interés que había despertado en su comienzo.

A los 38 minutos Cesari tomó un pase de Mallet, y después de correr por el ala izquierda de la cancha y esquivar a los contrarios que le salieron al encuentro, dirigió un tiro cruzado que proporcionó el tercero y último tanto para su bando.

Después de este nuevo contraste, los delanteros de Gimnasia y Esgrima llevaron varios ataques bien combinados, y a los 40 minutos, Bertorini aprovechó un centro de Lahitte para señalar el único tanto de Gimnasia y Esgrima con un fuerte tiro esquinado.

Sin otras incidencias finalizó el partido con el triunfo de Atlanta por tres tantos contra uno.

Actuó de juez, J. Spínola.

RIVER PLATE CONTRA ESTUDIANTIL PORTEÑO

VENCEDOR RIVER PLATE POR UN TANTO CONTRA CERO

En la cancha del club Estudiantil Porteño se jugó ayer por la tarde el partido concertado entre el primer equipo del club local y el de igual categoría del club River Plate, por la rueda preliminar del concurso por eliminación denominado Copa de Competencia.

El encuentro que había despertado mucho interés entre los aficionados, por la excelente campaña que ambos equipos han realizado en la presente temporada, fué presenciado por un público muy numeroso.

Los equipos se presentaron formados por los siguientes aficionados:

River Plate: C. Isola; A. A. Chiappe y P. Calneggia; A. Peruzzi, C. García y H. Simmons; R. Fraga Patrao, H. Martín, N. Rofrano, A. Ameal y F. Taggino.

Estudiantil Porteño: L. Cariés; J. E. Benítez y J. Garasa; E. Matozzi, G. Romero y V. Boris; C. A. Costas, S. Carreras, J. Pisa, A. Penney y A. Tula.

Durante todo el tiempo reglamentario y contrariamente a lo que se esperaba, la lucha fué monótona debido en gran parte al hecho de actuar ambos equipos, cohibidos y sin táctica alguna, tanto que los jugadores sólo atinaban a rechazar la pelota sin dirección y con el solo deseo de alejar el peligro a cualquier costa.

Pocas fueron, pues las jugadas dignas de mención, aun cuando la línea delantera de River Plate se mantuvo por más tiempo que su rival en la ofensiva ,pero con resultado negativo en lo que respeta a la apertura del score.

A los 24 minutos del segundo tiempo se produjo la mejor jugada de la tarde y fué un excelente rechazo de Isola que detuvo un fuerte tiro cruzado que dirigió Penney desde una distancia no mayor de cuatro metros, arrojándose al suelo y evitando a la vez la acometida de Pissa y Tula.

Por ser partido de eliminación y no existiendo a la terminación del encuentro, diferencia en el score, el juez resolvió, de acuerdo con el reglamento que se jugaran dos nuevos períodos de quince minutos cada uno. A los 8 minutos del primer tiempo suplementario se señaló el único tanto del partido a favor de River Plate, marcado por Martín, a raíz de un corner tomado por Simmons.

Desde ese momento hasta el final el equipo de Estudiantil Porteño, deseoso de igualar las posiciones localizó el juego en el campo contrario, pero el cuadro de River Plate se replegó a la defensa y evitó la caída de su valla, triunfando en esta forma por un tanto contra cero.

Satisfactoriamente actuó el juez Calixto Gardi.

PORTEÑO CONTRA BANFIELD

VENCEDOR BANFIELD POR DOS TANTOS CONTRA UNO

El encuentro realizado ayer por la tarde entre los primeros cuadros de los clubs Porteño y Bánfield careció por completo de interés debido al juego deficiente desplegado por ambos equipos. Las líneas de ataque llevaron sus avances por medio de esfuerzos individuales y cuando trataron de avanzar mediante ataques combinados lo hicieron sin precisión, lo que efacilitó la tarea de las defensas, respectivas.

A las 2.40 p. m. el juez Mario Cooke llamó a los equipos que se presentaron constituídos por los siguientes aficionados:

Porteño: T. Reddel; F. Schweizer y O Beltrame; J. Ayala, E. Uslenghi y V. Abadía; A. Pérez, C. Izaguirre, M. Garat, L. Pouillet y P. Polimeni.

Bánfield: J. Bisso; P. Meriggi y A. Rosetti; A. Frumento, T. Legarreta y A. Laneri; R. López, R. Brown, D. Brissoti, S. Burton y L. Duhalde.

Resultó ganador del sorteo preliminar el capitán de Bánfield, quien eligió jugar durante el primer período a favor del viento reinante.

Garat puso en juego la pelota mediante un pase a Izaguirre; éste llevó el primer ataque a la valla contraria y le puso fin con un tiro que pasó por encima del travesaño.

Volvió a insistir Porteño en el ataque, pero sin conseguir ventaja, a pesar de haber dirigido varios tiros al arco contrario.

A los 13 minutos Brissoti desde larga distancia, dirigió un violento tiro esquinado y la pelota después de pegar en el poste derecho se introdujo en la valla de Porteño con lo que se marcó el primer tanto a favor de Bánfield.

Aprovechó Bánfield la desmoralización que produjo en Porteño este tanto para ejercer un leve dominio sobre su rival hasta que a los 32 minutos Polimeni, corrió por un costado de la cancha y dirigió un centro que Rosetti no consiguió interceptar, lo que obligó a Bisso a abandonar la valla para conjurar el peligro, pero Pouillet no tuvo dificultad en anotar el único tanto a favor de Porteño cuando se hallaba la valla desguarnecida.

Hasta la terminación de este período el equipo de Bánfield continuó ejerciendo un leve dominio, pero no logró hacer variar el score.

Después del descanso reglamentario, volvieron los jugadores a la cancha y los primeros ataques correspondieron a los delanteros de Porteño; pero la mala dirección en los tiros finales hizo que el score no sufriera variación.

Durante todo este período los ataques correspondieron alternativamente a los dos equipos, pero ninguno de éstos consiguió el tanto de desempate, por lo cual el juez resolvió que se jugara media hora más por tratarse de un encuentro de competencia.

Volvió a ganar el sorteo el equipo de Bánfield y volvió a jugar a favor del viento y cuando había pasado un minuto de este tiempo suplementario, consiguió el tanto que le dió el triunfo por intermedio de Brissoti.

A los dos minutos del segundo período, Izaguirre realizó un esfuerzo individual y después de burlar a los contrarios que le salieron al encuentro se dispuso a dirigir el tiro final; pero en ese momento fué derribado en mala forma por Meriggi y Rosetti, por lo cual el juez concedió un puntapié penal a favor de Porteño, que se encargó de tomar el mismo Izguirre; lo hizo con mala puntería.

Con las características enunciadas al principio continuó el encuentro y cuando el juez anunció su terminación el score favorecía a Bánfield por dos tantos contra uno.

Actuó correctamente el juez M. Cooke.

ESTUDIANTES CONTRA TIGRE

VENCEDOR TIGRE POR UN TANTO CONTRA CERO

A un encuentro poco interesante dió lugar el partido jugado ayer en Palermo entre los primeros cuadros de los clubs Estudiantes y Tigre, por el campeonato de primera división.

Contrariamente a lo que se esperaba, el triunfo correspondió al equipo de Tigre que actuó bastante discretamente y consiguió en ciertos momentos dominar a su contrario.

Durante los 20 primeros minutos de juego, el equipo local se mostró más peligroso que su contrario, pero sus delanteros perdieron varias oportunidades para abrir el "score" a su favor.

Los delanteros de Tigre al final del primer tiempo llevaron varios ataques que fueron detenidos por la defensa local y cuando se esperaba el silbato del juez anunciando la terminación de la primera mitad del partido, el jugador Boide, desde regular distancia dirigió un tiro por elevación, que el guardavalla de Estudiantes detuvo, pero la pelota se le escurrió de las manos y se anidó en la red, proporcionando así el único tanto a favor de los visitantes.

Después del descanso de práctica se reanudó el partido, e inmediatamente los delanteros de Tigre llevaron el juego al otro extremo de la cancha, pero la defensa de Estudiantes desbarató todos los ataques contrarios.

A los 10 minutos, un tiro de Ochandío provocó un entrevero frente a la valla defendida por Morando, y la pelota se introdujo en el arco de Tigre, pero el juez anuló el tanto por hallarse el jugador Susán en posición evidentemente "off-side".

Durante el tiempo que faltó para finalizar el encuentro, los delanteros de Tigre localizaron el juego en el campo de Estudiantes, pero sin lograr que el "score" sufriera variación alguna, correspondiendo por consiguiente el triunfo al equipo de Tigre por un tanto contra cero.

Los equipos estaban formados por los siguientes jugadores:

Estudiantes—M. Arigós; A. Spinelli y J. D. Brown; M. Madero, A. Sáenz y A. Pawlosky; J. de la Barrera, J. Madero, A. Ochandio, M. Susán y A. Pawlosky.

Tigre—A. Morando; E. Hammerer y A. Dell'Armelina; J. Tetamenti, J. S. Scampini y Z. Papp; A. Heissinger, P. Boide, A. Arderius, L. Pravatto y A. R. Gelpi.

El juez Carlos Mas actuó satisfactoriamente, pero en lo sucesivo debe tomar mejor ubicación en la cancha, para no entorpecer a los jugadores.

SPORTIVO BARRACAS CONTRA GIMNASIA Y ESGRIMA DE LA PLATA

UN TANTO A FAVOR DE CADA BANDO

Este partido correspondiente al campeonato de primera división se jugó ayer por la tarde en la cancha que el Club Sportivo Barracas posee en las calles Iriarte y Santa Elena.

Ante una numerosa concurrencia de aficionados el juez J. Vaccarezza hizo alistar a ambos equipos que se presentaron formados por los siguientes aficionados:

Sportivo Barracas—C. Muttoni; E. Philip y A. Sciarreta; C. Aller, C. Cuomo y G. Illan; A. Ré, P. Fioriti, C. Comaschi, A. Sixto y J. Medina.

Gimnasia y Esgrima de La Plata—E. Fernández; J. Iglesias y H. Sancet; J. Demicheli, R. Felices y H. Negri; R. Belutti, A. Bottaro, A. Dolhagaray, E. Caparelli y R. Arrúa.

A las 3.20 p. m., Dolhagaray inició el juego pasando la pelota a sus compañeros quienes en un rápido avance llegaron hasta cerca de la valla contraria, pero Muttoni detuvo en buena forma el tiro final de Arrúa.

A los 11 minutos de lucha se produjo el primero y único tanto de los visitantes en la siguiente forma: Bottaro cedió la pelota en el centro de la cancha a Dolhagaray y este jugador después de esquivar a Philip dirigió un tiro corto y cruzado que venció por completo a Muttoni.

Siete minutos más tarde, la defensa de Gimnasia y Esgrima de La Plata, acosada por los delanteros contrarios cedió un "corner" que Ré tomó en buena forma, dirigiendo Sixto un tiro que resultó desviado.

Pocos minutos antes de finalizar el primer período, Medina recibió cerca de la valla contraria un buen centro de Comaschi, pero cuando aquel jugador se disponía a dirigir el tiro final, el juez anuló la jugada por considerar que se encontraba en posición "off-side".

Después de un breve descanso se reanudó el juego, pudiendo notarse en este segundo tiempo que los componentes del equipo de Sportivo Barracas, deseosos de descontar la ventaja obtenida por sus rivales, presionaron en la ofensiva obligando a la defensa contraria a trabajar casi constantemente.

A poco de reiniciado el juego, los delanteros locales llevaron un fuerte ataque a la valla contraria, viéndose Fernández en la necesidad de emplearse a fondo para detener un fuerte tiro de Comaschi.

A los 31 minutos de juego, Sportivo Barracas consiguió igualar las posiciones en el "score" por intermedio de Comaschi, quien aprovechó un pase de Ré para batir por primera y única vez al guardavalla de Gimnasia y Esgrima de La Plata.

Diez minutos más tarde se produjo, frente a la valla de los visitantes un entrevero de jugadores, a raíz del cual se lució Fernández al detener varios tiros que le dirigieron los delanteros contrarios.

Cuando el juez anunció la terminación del partido, el "score" señalaba un tanto para cada bando.

Correcto el juez J. Vacarezza.

ESTUDIANTES DE LA PLATA CONTRA BOCA JUNIORS

NI VENCEDORES NI VENCIDOS

Por el campeonato de la primera división se jugó ayer, por la tarde, en La Plata, el partido concertado entre los clubs Boca Juniors y Estudiantes de La Plata.

Numeroso público concurrió a presenciar este encuentro, que se presumía sería equilibrado por la actuación en la presente temporada de los cuadros que iban a la lucha.

A las 3 y 5 p. m. el juez, señor Mac Carthy, dió orden de iniciar el juego, y los delanteros de Boca Juniors llevaron el primer ataque, que fué desbaratado por la defensa contraria.

El juego se circunscribió por breves instantes en el centro de la cancha, y a continuación los delanteros de Estudiantes de La Plata realizaron un peligroso avance, encabezado por Lamas, y que Sarazibar logró conjurar.

Pocos instantes después, Calomino realizó un bonito esfuerzo por un costado de la cancha, y cuando se disponía a tirar al arco con probabilidades de éxito, Tolosa en un meritorio esfuerzo logró anular la tentativa del delantero contrario.

A los 20 minutos los delanteros de Boca Juniors lograron acercarse al arco contrario, y Calomino en una posición dudosa recibió la pelota y dirigió un tiro al arco, que pegó en el travesaño y volvió a la cancha la pelota, en donde el mismo jugador volvió a tomarla y anotó un tanto, que no fué válido porque el juez había considerado en posición "off-side" a ese jugador cuando recibió el pase.

Del puntapié libre correspondiente, los delanteros de Estudiantes de La Plata realizaron un rápido avance, al que puso término Calandra con un recio tiro cruzado, que Fabbiani detuvo dentro de la valla; pero como el juez se hallaba a bastante distancia, no pudo comprobar si la pelota había o no traspuesto la línea de la valla.

Reanudado el encuentro, después del descanso reglamentario el juego continuó muy interesante, siendo aplaudidas con entusiasmo las buenas jugadas de uno y otro bando por la numerosa concurrencia que circundaba la cancha. A pesar del empeño puesto en juego por los componentes de los bandos en lucha, ninguno de ellos consiguió abrir el "score" a su favor, por lo que el encuentro terminó con un empate a cero.

Los equipos estaban formados por los siguientes jugadores:

Estudiantes de La Plata: A. Barcos; A. Girotto y R. Tolosa; O. Duarte Indart; E. Ferreiroa y J. Cilley; C. Ripa, A. Bardi, J. J. Lamas, D. Lascano y J. Calandra.

Boca Juniors: J. Fabbiani; N. Capelletti y J. Zarasibar; A. Capellini, J. Pieralini y A. Elli; P. Calomino, P. Bertolini, B. Brichetto, L. Amores y P. Valenciani.

COLUMBIAN CONTRA ARGENTINOS DE QUILMES

VENCEDOR COLUMBIAN POR DOS TANTOS CONTRA UNO

Este partido por el concurso de eliminación de la copa de competencia se jugó ayer por la tarde en Talleres; asistió regular concurrencia.

El encuentro que prometía ser interesante, dada la rivalidad existente entre ambos equipos, resultó mediocre debido en gran parte a la táctica de ambas líneas delanteras, cuyos componentes abusaron del juego individual, sacrificando las conveniencias del conjunto.

A las 2 p. m., el juez designado para dirigir el partido. Juan B. Barbera, hizo alistar los equipos que se presentaron formados por los siguientes aficionados:

Columbian—A. Rotondo; J. Luciani y A. Linata; R. Lamique, S. Pardo y A. López; E. Sacchi, M. Martínez, R. Martínez, A. Arroyuelo y A. Repetto.

Argentinos de Quilmes—P. Gil; S. Fiorentino y R. Martínez; L. Chevallier, S. Caretti y D. Rabecca; G. Bowat, A. Zabaleta, R. Leonardi, J. Barreiro y P. Nepote.

Inició el juego Leonardi, pero la defensa contraria evitó el avance y durante breve tiempo el juego se desarrolló en el centro de la cancha.

A los 34 minutos, después de una serie de ataques sin resultado, Rotondo cedió un "corner" que tomado por Bowat dió oportunidad a Zabaleta para señalar el primer tanto para Argentinos de Quilmes.

En lo que restó del primer período el "score" no sufrió variación alguna.

Reanudado el partido después de breve descanso, la lucha se hizo más interesante, pero con tendencia al juego brusco, la que fué oportunamente reprimida por el juez. que penó varios "fouls" e hizo que el partido continuara desarrollándose normalmente.

A los 24 minutos, ante un avance de Columbian Fiorentino rechazó débilmente la pelota, circunstancia que aprovechó M. Martínez para igualar las posiciones mediante un tiro corto y esquinado.

Seis minutos más tarde, Rotondo al rechazar un tiro de Zabaleta dirigió la pelota a los pies de Leonardi, quien repelió la tentativa enviando un tiro alto; cuando la pelota iba a trasponer la valla intervino Nepote para impulsarla con mayor fuerza, pero como este jugador se encontraba en posición "off-side" el juez anuló la jugada, perdiendo así el equipo de Argentinos de Quilmes una buena oportunidad para aumentar su haber.

Parecía que el encuentro iba a finalizar con un empate, cuando a los 43 minutos, Arroyuelo dirigió un tiro largo que Rebecca trató de alejar, pero con tan mala suerte que anidó la pelota en su propia red, adjudicándose así el equipo de Columbian su segundo tanto. Le correspondió, por lo consiguiente, el triunfo por dos tantos contra uno.

Correcto en su desempeño el juez Juan P. Barbera.

OTROS PARTIDOS

Estudiantil Porteño contra San Lorenzo de Almagro (división intermedia); por la Copa de Competencia, se jugó en Gaona y Campichuelo.

Venció Estudiantil Porteño por dos tantos contra uno.

—Sportivo Barracas contra Gimnasia y Esgrima de La Plata (división intermedia), se jugó en Iriarte y Santa Elena.

Venció Sportivo Barracas por tres tantos contra dos.

—Huracán contra Platense (división intermedia), se jugó en avenida La Plata y Chiclana.

Venció Huracán por tres tantos centra cero.

—Gimnasia y Esgrima contra San Martín (segunda división), se jugó en Palermo.

Empataron en dos tantos.

—Racing contra Sportivo Suizo (segunda división); se jugó en Avellaneda.

Venció Racing por seis tantos contra cero.

—Porteño contra San Fernando (segunda división); se jugó en Golf.

Venció San Fernando por cuatro tantos contra dos.

—Argentinos de Bánfield contra River Plate (segunda división). Ninguno de los dos bandos logró abrir el score.

—Porteño A. contra Palermo (tercera división); se jugó en Palermo.

Venció Palermo por dos tantos contra uno.

—Bánfield contra Vieytes (cuarta división). Venció Bánfield por seis tantos contra uno.

DE ROSARIO

(Por telégrafo)

ROSARIO CENTRAL CONTRA TIRO FEDERAL

VENCEDOR TIRO FEDERAL POR CUATRO TANTOS CONTRA CERO

Rosario, abril 22—Esta tarde se jugó en la cancha del club osario Central el encuentro de primera división entre los equipos de Rosario Central y el de Tiro Federal, correspondiente al campeonato de Rosario.

A los 22 minutos el juez, ante la sorpresa general, dió un tanto a favor de Tiro Federal, sin que éste se hubiese producido, lo que provocó la protesta del público y del "linesman" y motivó el retiro de la cancha del jugador Zenón Díaz.

Continuó el juego sin despertar mayor interés, y a los 35 minutos Sintoras sufrió un accidente que lo imposibilitó para seguir actuando, por lo cual se retiró de la cancha y por ello Rosario Central tuvo que jugar durante el resto del encuentro con sólo nueve jugadores.

En el segundo período los componentes de Rosario Central jugaron abusando del peso del cuerpo, lo que no impidió que el equipo de Tiro Federal se anotase tres tantos más por intermedio de Francia (2) y Ramírez.

El juez señor Rovasi estuvo desacertado en sus fallos.

Los jugadores que compusieron los equipos eran los siguientes:

Rosario Central: Bruno; Díaz y Rota; Fourlong, Blanco y Molina; Blanco, Clarke, H. Hayes, E. Hayes y Sintoras.

Tiro Federal: Colombo; Morgoux y Barbieri; Mulhall, Argüelles y Faggiani; Grieshaber, Malverti, Francia, Guidi y Ramírez.

ROSARIO PUERTO BELGRANO CONTRA PROVINCIAL

VENCEDOR ROSARIO PUERTO BELGRANO POR DOS TANTOS CONTRA UNO.

Por el concurso Copa Campeonato del Rosario jugaron esta tarde el partido concertado los primeros cuadros de los clubs Rosario Puerto Belgrano y Provincial, en la cancha del primero nombrado.

Los jugadores locales se anotaron dos tantos por intermedio de Zanabria y Sánchez, y Provincial se anotó uno que fué marcado por Piona.

Los cuadros estuvieron representados por los siguientes jugadores:

Rosario y Puerto Belgrano: Decens; Bourguignon y Gazzante; Molinari, Collazo y Billalba; Minotti, Melián, Sánchez, Zanabria y Ramírez.

Provincial: Ferrari; Bustos y Virano; Brown, Piona y González; H. Salcedo, Santangelo, Jáuregui, F. Salcedo y Wille Bille.

El juez señor Coen estuvo desacertado.

CENTRAL CORDOBA CONTRA NACIONAL

VENCEDOR CENTRAL CORDOBA POR TRES TANTOS CONTRA UNO

En la cancha del club Nacional se midieron esta tarde los primeros equipos de los clubs Nacional y Central Córdoba.

El cuadro de Central Córdoba se anotó tres tantos por intermedio de Ramírez (2) y Sosa, y el Nacional uno, marcado por Pimentel.

Los equipos estaban formados por los siguientes jugadores:

Central Córdoba: Mansilla; Bataini

Fiesta náutica en el Tigre

Muy interesante resultó la fiesta náutica realizada ayer por la tarde en el Tigre, organizada por la Federación Atlética de Empleados Nacionales.

La concurrencia de familias y aficionados, fué ayer muy numerosa y se mostró entusiasta por la fiesta deportiva.

Tripulación de la Contaduría General de la Nación formada por Jaime González Bonorino, Pedro García, Miguel Guardo, Adolfo Vilanova (stroke) y Carlos Sirolli (timonel), ganadora de la primera carrera.

Frente al Tigre Club, punto designado para el final de las carreras los espectadores habían tomado cómoda ubicación en las dependencias del citado club, con frente al río Luján, y en varias pequeñas embarcaciones que formaron enjambre en el paraje comprendido entre el Hotel y el Club.

La fiesta deportiva alcanzó un éxito grande y merecido. En todas las pruebas tomaron parte entusiastas aficionados que dejaron en el público una impresión agradable, por la excelente forma de conducirse en las diversas pruebas del variado e interesante programa.

Fué, en resumen, una agradable reunión, que sería de desear se repitiera con frecuencia para estrechar vínculos entre los empleados nacionales y para dar motivo de paso al fomento del deporte del remo.

Publicamos a continuación los resultados generales de las pruebas realizadas:

Primera carrera — En botes de paseo, de cuatro remos largos con timonel; distancia, 600 metros. Premio Federación Atlética de Empleados Nacionales.

Primero, Contaduría General de la Nación, representado por Jaime González Bonorino, Pedro García, Miguel Guardo, Alfonso Vilanova, stroke, y Carlos Sirolli, timonel.

Segundo, Ministerio de Agricultura, representado por Juan Martínez Stung, E. González del Solar, Ireneo Brigas, Luis A. Fablet, stroke, y José Costas Galíndez, timonel.

Ganada por medio largo de bote.

Tiempo empleado, 3 minutos, 4 segundos y 2|5.

Desde el comienzo de la carrera, el bote de la Contaduría General de la Nación, consiguió colocarse en primer término; al llegar a los 400 metros de recorrido, la tripulación del bote del Ministerio de Agricultura aumentó el número de remadas, y logró disminuir en gran parte la ventaja que aquél le llevaba, pero debido al poco acierto con que fué timoneado este bote, no consiguió oponer mayor resistencia.

Segunda carrera — En botes "klinker" de paseo, de dos remos largos con asiento corredizo y timonel; distancia, 600 metros. Premio Tigre Hotel.

Primero, Correos y Telégrafos, representado por Nicanor de Lis, Juan L. Serantes, stroker, y Luis Conti, timonel.

Tripulación de Correos y Telégrafos formada por Juan L. Serantes, Nicanor de Lis y Luis Conti (timonel), vencedora de la segunda carrera.

Segundo, Ministerio de Agricultura, representado por Gustavo de Abella Victorica, Rafael Castañeda Vega, stroke, y Manuel A. de Urquiza, timonel.

Ganada por 3 largos de botes.

Tiempo empleado, 3 minutos, 20 segundos y 3|5.

El bote representativo del Ministerio de Obras Públicas, no se presentó a disputar la prueba.

Esta carrera fué un fácil triunfo para el bote de Correos y Telégrafos, que logró imponerse en forma bastante visible, desde que se dió la señal de partida.

Carrera de Natación; distancia, 100 metros — Primero, Gervasio Fernández Madero, y segundo, Cristián Fernández, Madero, los dos del Ministerio de Agricultura.

Cuarta carrera — En canoa simple. Los competidores debían zambullirse tres veces por debajo de la canoa, debiendo sentarse en la misma después de cada zambullida.

Primero, Máximo Lechuga, del Ministerio de Obras Públicas.

Quinta carrera — En botes "shell", de cuatro remos largos, con timonel. Premio copa donada por el Club Atlético Ministerio de Obras Públicas.

Primero, Ministerio de Obras Públicas, representado por Luis María Eglis, Eduardo Jiménez Videla, Jorge Castro Madero, Enrique Lange, stroke, y Federico E. Coma, timonel.

Como no se presentara el bote representativo de la Contaduría General de la Nación, a disputar, la prueba, se resolvió que un bote tripulado por socios del Buenos Aires Rowing Club, acompañara al del Ministerio de Obras Públicas, en la carrera. Aquél estaba formado por los siguientes aficionados: J. Saldías, Carlos Casado, Ernesto Billoch Newbery, Francisco Acosta, stroke, y Jorge Billoch Newbery, timonel.

Ganada por un largo de bote.

Tiempo, 4 minutos, 35 segundos y 1|5.

Sexta carrera — "Single scull shell", distancia 800 metros. Premio Escasany.

Primero, Ministerio de Obras Públicas, representado por Cornelio Lange.

Segundo, Ministerio de Agricultura, representado por Juan Martínez Stung.

Tercero, Correos y Telégrafos, representado por Juan L. Serantes.

Ganada por 3|4 de bote.

Esta carrera fué sin duda la más interesante. Dada la señal de partida, Lange se colocó en el primer puesto seguido de muy cerca por Martínez Stung; en cuanto a Serantes quedó bastante rezagado. En esta posición se mantuvieron los delanteros hasta cerca de los 700 metros; a esta altura de la carrera, Martínez Stung, logró realizar un buen "spurt", que le permitió aparear su bote al de Lange, y desde este momento la lucha por el triunfo fué muy interesante entre esos dos remeros, que terminaron sin aventajarse con la declaración de "puesta" por el juez de llegada. Corrida de nuevo la regata, Lange que remó en un buen estilo, logró acreditarse el triunfo.

Séptima carrera — En botes "klinker" de cuatro remos largos, con asiento corredizo y timonel. Premio Sociedad Anónima Bilz.

Primero, Ministerio de Agricultura, representado por Luis A. Fablet, Publio A. Mendoza, Gustavo de Avella Victorica, Rafael Castañeda Vega, stroke, y Manuel A. de Urquiza, timonel.

Segundo, Ministerio de Obras Públicas, representado por Jorge Galán, Emilio Sylvester, Horacio B. Pellegrini, Alfredo H. Coulter, stroke, y Luis M. Eglis, timonel.

Ganada por dos largos y medio de bote.

Tiempo empleado, 2 minutos, 44 segundos y 1|5.

El domingo 29 del corriente, en el triángulo oficial del Club Náutico Belgrano, se correrá una carrera de yates a vela, con handicap, sobre un recorrido de 12 millas, organizada por esta Federación. En esa carrera se disputará la copa Piccardo, la cual pasará a poder de la institución vencedora y medalla de oro "La Razón", al timonel; medalla de plata al segundo.

La comisión de regatas estaba compuesta en la siguiente forma:

Presidente, Carlos Beccar Varela; secretario, Alfredo H. Coulter; vocales, Justo J. de Urquiza, Gustavo de Avella Victorica, Federico E. Coma y Andrés García Lois.

Jueces de partida, F. Gradler y José F. Aranguren; jueces de cancha, Ramón Porcel Peralta, Alfredo Jiménez Fym, y Ezzio Guggiari; jueces de raya, Luis A. Sagasta, Carlos Veccar Varela y Alberto C. Hernández; cronometrista, Andrés García Lois; y comisario general, doctor César Lorente Sola.

Tripulación del Ministerio de Obras Públicas formada por Luis María Eglis, Eduardo Giménez Videla, Jorge Castro Madero, Eduardo Lange (stroke) y Federico E. Coma (timonel), vencedora de la quinta carrera.

YACHTING

YACHT CLUB RIO DE LA PLATA

Para resolver la posesión de la copa "Centenario de la Independencia", donada por la Comisión Nacional del Centenario, se realizó ayer en el río de la Plata, frente a San Isidro, la regata organizada por la comisión directiva del Yacht Club Río de la Plata, para embarcaciones inscriptas en clubs que tengan adoptado el reglamento internacional de regatas.

Al lugar de partida de la prueba, que se corría sobre 12 millas, se presentaron las seis embarcaciones inscriptas, pero el yate "Céfiro", timoneado por Cristián A Bove, tuvo que abandonar la regata por haber tocado la boya de salida, y el "Euro", timoneado por Sophus E. Webster, la abandonó en el curso de la carrera por haber tocado la boya de Anchorena.

Dada la señal de partida, el yate "Petrel" tomó la delantera, puesto que conservó hasta el final, clasificándose en esta forma vencedor de la Copa Centenario de la Independencia. En segundo y tercer puesto corrieron toda la prueba, respectivamente, los yates "Brisa" y "Delta", cruzando la meta también en ese orden.

Los tiempos oficiales registrados fueron los siguientes:

Primero: "Petrel", timoneado por Alejandro J. Milhas: salió a la 1 h. 15 m. 14 s. p. m.; finalizó la primera vuelta, a las 2 h. 36 m. 00 s.; llegó a las 4 h. 02 m. 00 s.; tiempo real empleado: 2 horas, 47 minutos. Premio: Copa Centenario de la Independencia.

Segundo: "Brisa", timoneado por Antonio Galfascoli: salió a la 1 h. 15 m. 10 s.; finalizó la primera vuelta, a las 2 h. 87 m. 30 s.; llegó, a las 4 h. 11 m. 20 s.; tiempo real empleado: 2 horas, 56 minutos, 20 segundos. Premio: medalla de plata.

Tercero: "Delta", timoneado por Juan Angel Juncosa: salió a la 1 h. 15 m. 25 s.; finalizó la primera vuelta, a las 2 h. 38 m. 00 s.; llegó a las 4 h. 16 m. 00 s.; tiempo real empleado: 3 horas, 1 minuto. Premio: medalla de bronce.

Cuarto: "Aurora", timoneado por Luis Omar Landívar: salió a la 1 h. 15 m. 30 s.; finalizó la primera vuelta a las 2 h. 41 m. 16 s.; llegó a las 4 h. 32 m. 15 s. p. m.; tiempo real empleado: 3 horas 17 minutos 15 segundos.

Quinto: "Euro", timoneado por Sophus E. Webster: salió a la 1 h. 15 m. 29 s. p. m.; finalizó la primera vuelta, a las 2 h. 44 m. 50 s. p. m.; abandonó la prueba a la altura de la boya de Anchorena por haberla tocado al pasar.

Durante la regata sopló viento S., SO., con una velocidad media de 25 kilómetros por hora.

Actuó de oficial de día el aficionado Carlos Corradi, ayudado por Manuel A. Molina.

YACHT CLUB ARGENTINO

En las regatas que organizadas por el Yacht Club Argentino se realizaron ayer en el antepuerto de la capital, tomaron parte todas las embarcaciones inscriptas menos el yate "Recluta".

El viento que durante la regata sopló con una velocidad de 10 a 15 kilómetros, por hora llevaba dirección Sur, lo que decidió al oficial de día a elegir el triángulo azul, para tener una pierna de baliza, pero a la 1.40 cambió aquél en dirección Sudoeste.

La regata se desarrolló en forma intesante. Fueron muy disputados los primeros puestos. en las tres series, clasificándose vencedores, en la primera, el yate "Pjolter", en la segunda, el yate "Ráfaga" y en la tercera, el "Nemo".

El local del club estuvo muy concurrido. Los aficionados seguían todas las incidencias de las tres pruebas desde la terraza y los balcones del edificio social.

El resultado general de las tres series fué el siguiente:

Primera serie. por rating sobre 11 millas. Premios: al primero, copa de plata.

Primero: "Pjolter", timoneado por Carlos Polaczek: salió a la 1 hora, 30 mintos, 37 segundos p. m.; pasó la primera boya, a las 2 horas, 20 minutostos, 42 segundos; la segunda boya, a las 3 horas, 5 minutos, 25 segundos p. m.; llegó a las 3 horas, 45 minutos p. m.; tiempo real empleado: 2 horas, 15 minutos. Tiempo corregido: 2 horas, 15 minutos.

Segundo: "Alachie", timoneado por Juan M. Mourás: salió a la 1 hora, 30 minutos, 36 segundos p. m.; pasó la primera boya, a las 2 horas, 17 minutos, 3 segundos p. m.; la segunda boya, a las 3 horas p. m.; llegó a las 3 horas, 32 minutos, 45 segundos; tiempo real empleado: 2 horas, 2 minutos, 45 segundos. Tiempo corregido: 2 horas, 17 minutos, 58 segundos.

Segunda serie. Por handicap, en 11 millas. Premios: al primero, copa de plata ;al segundo medalla de plata.

Primero: "Ráfaga", timoneado por el doctor Adolfo T. Williams: salió a la 1 hora, 20 minutos, 1 segundo p. m.; pasó la primera boya, a las 2 horas, 4 minutos, 7 segundos p. m.; la segunda boya, a las 2 horas, 47 minutos p. m.; llegó a las 3 horas, 18 minutos, 45 segundos p. m.; tiempo real empleado: 1 hora, 58 minutos, 56 segundos. Tiempo corregido: 2 horas 53 minutos, 56 segundos.

Segundo: "Rose France", timoneado por Q. de Acevedo Machado: salió a la 1 hora, 20 minutos, 29 segundos p. m.; pasó la primera boya, a las 2 horas, 6 minutos, 40 segundos p. m.; la segunda boya, a las 2 horas, 52 minutos p. m.; llegó a las 3 horas, 27 minutos, 30 segundos p. m.; tiempo real empleado: 2 horas, 7 minutos, 30 segundos. Tiempo corregido: 2 horas, 54 minutos, 15 segundos.

Tercera serie. Por handicap, en 11 millas. Premios: al primero, copa de plata; al segundo, medalla de plata; al tercero, medalla de bronce.

Primero: "Nemo", timoneado por el doctor Roberto F. Wernike: salió a la 1 hora, 7 minutos, 32 segundos p. m.; llegó a las 3 horas, 38 minutos, 30 segundos p. m.; tiempo real empleado: 2 horas, 33 minutos, 30 segundos. Tiempo corregido: 2 horas, 34 minutos, 40 segundos.

Segundo: "Polaris", timoneado por Marcos A. Malbrán: salió a la 1 hora, 7 minutos, 55 segundos p. m.; llegó a las 3 horas, 43 minutos p. m.; tiempo real empleado: 2 horas, 38 minutos. Tiempo corregido: 2 horas, 38 minutos.

Tercero: "Phalarope", timoneado por Emilio Lenhardson: salió a la 1 hora, 8 minutos, 10 segundos p. m.; llegó a las 3 horas, 43 minutos, 8 segundos p. m.; tiempo real empleado: 2 horas, 38 minutos, 52 segundos. Tiempo corregido: 2 horas, 38 minutos, 52 segundos.

Cuarto: "Macá", timoneado por Francisco José Rivas: salió a la 1 hora, 7 minutos, 27 segundos p. m.; llegó a las 3 horas, 47 minutos, 40 segundos p. m.; tiempo real empleado: 2 horas, 42 minutos, 40 segundos. Tiempo corregido: 2 horas, 42 minutos, 40 segundos.

Actuó de oficial de día el aficionado Carlos Haymes.

CLUB NAUTICO BUCHARDO

La regata por handicap que anunciada por el Club Náutico Buchardo se realizó ayer por la tarde en el río de la Plata, reunió a cuatro embarcaciones del club, que a la 1.30 p. m. se aprestaron para disputar la posesión de la copa "Tito Meucci".

Dada la señal de partida la lucha se entabló entre los yates "Scasso", "Guazú" y "Buchardo", quedando rezagado el "Chaná". Las tres primeras embarcaciones cerraron el primer triángulo juntas, pero al virar la primera boya del segundo triángulo se adelantó el "Guazú" encabezando el grupo hasta finalizar la carrera.

El resultado general de la prueba fué el siguiente:

Primero, "Guazú", timoneado por P. Battistelli: salió a la 1 hora, 45 minutos, 45 segundos p. m.; finalizó la primera vuelta, a las 3 horas, 4 minutos, 48 segundos; llegó, a las 4 horas, 29 minutos, 6 segundos; tiempo real empleado: dos horas, 44 minutos, 6 segundos; recargo: 35 minutos. Tiempo corregido: 3 horas, 19 minutos, 6 segundos. Premio: copa "Tito Meucci".

Segundo: "Scasso", timoneado por Luis Bianchi: salió a la 1 hora, 45 minutos, 20 segundos p. m.; finalizó la primera vuelta a las 3 horas, 5 minutos, 15 segundos; llegó a las 4 horas, 49 minutos, 5 segundos p. m.; tiempo real empleado: 3 horas, 4 minutos, 5 segundos; recargo: 28 minutos. Tiempo corregido: 3 horas, 32 minutos, 5 segundos. Premio: medalla de plata.

Tercero: "Buchardo", timoneado por J. Fellian: salió a la 1 hora, 45 minutos, 20 segundos p m; finalizó la primera vuelta, a las 3 horas, 5 minutos, 25 segundos; llegó a las 4 horas, 50 minutos, 10 segundos p. m.; tiempo real empleado: 3 horas, 5 minutos, 10 segundos; recargo: 28 minutos. Tiempo corregido: 3 horas, 33 minutos, 10 segundos.

Cuarto: "Chaná", timoneado por J. Pissano: salió a la 1 hora, 45 minutos, 35 segundos p. m.; finalizó la primera vuelta, a las 3 horas, 17 minutos, 55 segundos, llegó a las 5 horas, 1[illegible] minutos, 30 segundos p. m.; tiempo real empleado: 3 horas, 34 minutos, 30 segundos; recargo: 28 minutos. Tiempo corregido: 4 horas, 2 minutos.

Actuó de oficial de día el aficionado A. M. Bustos y de ayudante el aficionado José Raimundi.

...Zárate; Albano, Pedraza y Tissera; Dagnino, Díaz, Ramírez, Decarolis y Sosa.

Nacional: Borello; Barcia y Farías; Sánchez, Revilla y Romarini; Barrios, Márquez, Giabanin, Vignando y Pimentel.

BELGRANO CONTRA SPARTA

VENCEDOR BELGRANO POR TRES TANTOS CONTRA UNO

Este partido correspondiente al campeonato de Rosario se jugó en la cancha de los primeros, que vencieron a sus contrarios por tres tantos contra uno.

El equipo vencedor estaba representado por los siguientes jugadores: Ferrari; Bearzotti y Sarkl; Ballart, Rigotti y Vidal; Beltrame, Bianchi, Lopa Ramos, Pambrún y Canciani.

NEWELLS OLD BOYS CONTRA GIMNASIA Y ESGRIMA

Este encuentro de primera división, que por el campeonato de esta ciudad debió realizarse esta tarde, no pudo llevarse a efecto por no haberse presentado el equipo de Gimnasia y Esgrima.

FEDERACION COMERCIAL DE FOOTBALL

RESULTADOS GENERALES

Se inició ayer la temporada oficial de football de la Federación Comercial, con la realización de los siguientes partidos.

SEGUNDA DIVISION

F. Del Río contra Pinard Ed. Coster.—Se jugó en Villa Devoto; venció Pinard Ed. Coster por 3 tantos contra 2; marcados los del equipo vencedor por A. Douce, B. Oslone y A. Caputo y los del vencido por L. Irigoyen.

Los cuadros estaban así formados: F. Del Río—A. Merlo; D. Codignolo y A. Comastri; J. Di Mena, C. Aguirre y J. Sosa; A. Bonatti, L. Irigoyen, F. Figueroa, E. Irigoyen y A. Sosa.

Pinard Ed. Coster—A. Wathelet, A. Careri y A. Rodríguez; A. Douce, M. Patrone y D. Mollari; R. Pagano, A. Capato, P. Oslonl y A. Delli Cuadri.

—Vicente Rossi contra Guillermo Padilla—Se jugó en el Parque Avellaneda. Venció V. Rossi por 2 tantos marcados por J. Sarzo y G. C. Cortés.

Los cuadros estaban así formados: Vicente Rossi—A. Bracaloli; P. Lafolce y R. Contreras; H. Lanzelotti, A. Sparnochia y N. Astengo; J. Castaña, P. Cappelletti, L. Zarso y M. Sierra.

G. Padilla—S. Bianchi; D. Bianchi y J. Villanueva; J. Minaverry, M. Ochoa y T. Perazzo; J. Secondi, A. Delmas, M. Borras, V. Sicoletta y F. Minaverry.

—Juan Lalor contra Marina Mercante—Se jugó en el parque Chacabuco. Venció Lalor por 3 tantos contra 1 marcados por J. Beherensen dos y Bernia uno, y el del equipo vencido por A. Cerutti.

Los cuadros estaban así constituídos: Juan Lalor—R. Mullen; R. Hearne y A. Nicola; J. Hogan, M. Campon y V. Machin; J. Bechensen, A. Bernia, G. Leyden, C. Chieza y M. Arrondo.

Marina Mercante — V. Anselmi; A. Mascaretti y J. Andreu; J. Perry, J. Denatale y B. Lanzoni; E. Casas, S. Mondi, L. Zilensi, A. Cerruti y M. Trogueroles.

—C. A. Paulista contra Harrodian—Se jugó en Lanús. Venció Harrodian por 4 tantos marcados por E. de Almeida tres y N. Adans, uno.

Los cuadros estaban así constituídos: C. A. Paulista — E. Fernández; F. Aguilar y R. L. Bogo; J. Acerti, P. Paganini y F. Amaral; M. Mathos, A. Del Río, J. De León, S. Fernández y J. M. Ramallo.

Harrodian—F. Bacazzi; F. Raneira y R. Arata; R. Techi, L. Barandiez y A. Cabrera; N. Sarria, E. de Almeida, L. Etchegoyen, N. Adans y L. Martínez.

TERCERA DIVISION

Harrodian contra Kidd's—Se jugó en Sáenz Peña. Venció Kidd's por un tanto contra cero marcado por E. Guaraglia.

Los cuadros estaban así formados: Harrodian—C. Antonini; H. Qualrol, y J. Colombo; R. Gaspari, C. Alfaro y A. Fiorenl; L. Jiménez, C. Bastos, J. Casabal, L. Rivara y N. Granara.

Kidd's—P. Guaraglia; A. Turatti y E. Sanguinetti; M. Besalle, A. Masuchini y E. Adriani; C. Masuchini, E. Guaraglia, H. Alonzo, J. Ruiz y D. Dellecedie.

—Ideal contra Salaberry y Bercetche—Se jugó en Estomba y Rosetti. Venció Ideal por 4 tantos contra 1 marcados los del equipo vencedor por Montes dos y Salazar dos; el del vencido, por A. Capellini.

Los cuadros estaban así formados: Ideal—L. Tagliazuchi, J. Macharoli y A. Chieza; L. Nobile, J. Lapuyole y M. Montes; M. Martínez, N. Salazar, R. Montes, C. Liuzzo y E. Formozo.

Salaberry y Bercetche—F. Ferreyra; A. P. Larre y L. Palma; C. Casullo, R. Díaz y A. Torres; A. López, A. Palma, A. Capellini, L. Páez y J. Fernández.

—F. del Río contra Sanday—Se jugó en Flores. Venció Sanday por un tanto marcado por D. Muzio.

Los cuadros estaban así formados: F. Del Río—P. Durán; J. Grimoldi y V. Gallieri; B. Bidegaray, V. Mana y P. Benicasa; A. de Gatica, A. Florestano, J. Santancángel, J. Dupuy y N. Santandángel.

Sanday—E. Traba; A. M. Celas y A. Arturo; L. Benvenuto, E. Borrel y A. Rovedielo; E. Cahane, D. Muzio, F. O. Roarke, A. Kane y R. James.

—Sansinena contra Crestín—Se jugó en Avellaneda, venció Sansinena por 8 tantos contra 0. Marcados por A. Yelli 5, A. Gómez 2 y Luciani 1.

Los cuadros estaban así formados: Sansinena—A. Rojas; D. Canaver; y F. Balgorri; J. B. Tourreilles, M. A. Manticorena y B. Costa; M. Etcheverry, A. Gómez, A. Jelli, E. Luciani y T. Bañuelos.

Crestín—A. Costa; C. Brasl y V. Tertini; V. Perdezoli, E. Lurazechi y L. Benedetti; J. Lanata, A. Bogotti, V. Ditolova, L. Benedetti y L. Valsechi.

—Molinos Río de la Plata contra Columbia Record—Se jugó en Palermo en la cancha del Club Gimnasia y Esgrima. Venció Columbia Record por 2 tantos contra 1. Marcados los del equipo vencedor por O. Portell y M. Collado, y el del vencido por M. Gorini.

Los cuadros estaban así formados: Columbia Record — E. Ospital; C. Brown y S. López; P. Lomuto, J. Miranda y N. Silva; J. Ferraris, N. Collado, O. Portell, R. López y M. Fraga.

Molinos Río de la Plata—J. Palmes, S. Torres y R. Monti; F. Rivero, S. González y J. Torres; M. Mancoto, M. Gorini, N. Campoamor y R. Rodríguez.

—Núñez Tejera contra Mexican—Se jugó en Villa Soldatti. Venció Núñez Tejera por 3 tantos contra 0. Marcados por J. Yehaldi, N. Benito y R. Policebla.

DE MONTEVIDEO

RESULTADOS

(Por telégrafo)

Montevideo, abril 22—Los partidos jugados esta tarde tuvieron los siguientes resultados:

Nacional venció a Central en el Parque Central por dos tantos contra cero.

En Belveder después de una lucha reñida, Peñarol venció a Wanderers por un tanto contra cero.

En Punta Carretas, Dublín y Reformers empataron en un tanto.

River Plate derrotó a Defensor por cuatro tantos contra cero.

Charley, debutante en primera división, obtuvo una nueva victoria sobre Universal por un tanto contra cero.

FEDERACION BANCARIA DE FOOTBALL

Montevideo, abril 22—Hoy se inauguró la temporada de la Federación Bancaria de Football con un partido entre los equipos representativos del Banco Español y de Seguros, en el cual venció el Banco Español por tres tantos contra cero, hechos uno en el primer período y dos en el segundo.

Como acto de complacencia, puso en movimiento la pelota al iniciarse el partido el señor Juan Gorlero, gerente del Banco Supervielle y presidente de la Federación Bancaria.

ARTE Y TEATRO

Nuevo — Esta noche y con la parte de Genoveva de "La fuerza ciega", del doctor **Vicente Martínez Cuitiño**, hará su presentación la primera actriz Celia Podestá, en sustitución de Carmen Jordán, que hoy marcha a Rosario a reunirse con la compañía de Rogelio Juárez, con cuyo elenco continuará actuando.

—Para el próximo jueves y después de terminada la representación de su obra, se anuncia una conferencia sobre teatro nacional por el doctor Martínez Cuitiño.

Coliseo — Ha sido suspendida la función de esta noche para dar lugar al ensayo general de la nueva opereta de Gil-Blas y el maestro Carlos Lombardo, "La Regina del fonógrafo", que se estrenará mañana. Con esta obra hará su presentación la primera tiple Blanca Doria.

Comedia — Para esta noche, en tercera sección, se anuncia el estreno de "Los hijos del biógrafo", sainete en un acto de Antonio M. Viergol y el maestro Bernardino Terés.

Argentino — Esta noche se realizará una función extraordinaria en honor del señor Ricardo Hicken, con motivo de haber alcanzado cincuenta representaciones consecutivas su obra "El tío soltero".

—Ha sido suspendido el estreno de la comedia de Discépolo y de Rosa "Conservatorio La Armonía" anunciado para mañana.

Apolo — Ha sido aceptada por la dirección artística de este teatro una comedia en un acto titulada "Sentimientos", de la cual es autor el señor Enzo Aloisi.

Eduardo Carmona — Procedente de Montevideo se encuentra entre nosotros este veterano actor. Entre un grupo de antiguos amigos y admiradores ha surgido la idea de organizar a beneficio de Carmona una función en uno de nuestros principales teatros.

Concierto—En la Escuela Argentina de Música, el 27 del corriente, a las 5 p. m., los señores Telmo Vela y Juan J. Castro darán una audición de violín y piano, dedicando el programa a la sonata de Oscar Esplá, compuesta para esos instrumentos.

Fallecimiento de Romilda Pantaleoni—Roma, abril 22—(Por telégrafo) Comunican de Milán que en los círculos artísticos causó un profundo pesar la noticia del fallecimiento de la soprano dramática Romilda Pantaleoni, acaecido en esa ciudad en las primeras horas de la mañana.

Los diarios de Milán y de las demás ciudades de la península, al ocuparse de la extinta, recuerdan que Romilda Pantaleoni fué una artista de alto mérito.

En el año 1887, por expreso deseo de Verdi, la Pantaleoni fué la creadora del papel de Desdemona en la ópera "Otello", que se estrenó en el teatro de la Scala.

Al año siguiente, con los mismos artistas, la opera de Verdi fué cantada en la Opera de Buenos Aires, confirmando el éxito alcanzado en Milán.

Largo fué el imperio de la Pantaleoni en las tablas, pero hace ya varios años años se había retirado a la vida privada.

Estreno en España—(Por telégrafo)—Madrid, abril 22—Anoche fué estrenada en el teatro de la Zarzuela la nueva obra en un acto titulada "El toque de oración", que fué muy aplaudida.

El señor José Forn, autor de la letra y de la música, fué llamado repetidas veces a la escena.

INSTRUCCION PUBLICA

Centro Nacional de Maestros — En la asamblea de delegados de centros y asociaciones de cultura, convocada por el Centro Nacional de Maestros y realizada ayer, se resolvió solicitar del Consejo Nacional de Educación que no deje cesantes a los maestros de escuelas nocturnas suprimidos en el presupuesto del corriente año y que demore el cumplimiento de lo establecido por la ley de presupuesto acerca de la necesidad de que los quintos y sextos grados de las escuelas primarias tengan como mínimo 40 alumnos para poder ser habilitados.

Resolvió también la asamblea reunirse nuevamente el domingo próximo en el local de la escuela Presidente Mitre, a fin de tratar diversos asuntos de interés para el magisterio nacional y provincial.

Sobre ubicación del instituto Bernasconi — Las autoridades del consejo escolar 19 han solicitado por nota, del Consejo Nacional de Educación, que el instituto nacional Bernasconi, a construirse próximamente sea edificado dentro de ese distrito.

En su nota, y entre otras razones, que presenta en abono de su solicitud, hace notar el consejo que en el radio del distrito sólo hay una escuela superior de niñas, de propiedad fiscal, y que las demás locaciones, por no haber sido hechas expresamente para escuelas, no reunen las condiciones necesarias para la enseñanza. Recuerda también el consejo, que la mayor parte de esas escuelas son circunvecinas y que, con el instituto de que se trata, podrían ser centralizadas, para beneficio de los métodos pedagógicos que conviene unificar. La población escolar del distrito, por otra parte, dice el consejo, necesita establecimientos de artes y oficios, uno de los cuales podría ser el instituto de que se trata, dadas sus proporciones.

Por último, el consejo observa que, según el último censo escolar, de los 17.000 niños de 6 a 14 años que viven en el distrito, 4.721 no concurren a las escuelas del Estado, en su casi totalidad, por falta de asientos.

Centro Estudiantil Israelita — Organizada por el Centro Estudiantil Israelita se efectuó anoche una fiesta en beneficio de los estudiantes israelitas pobres.

El presidente del centro, señor Jacobo Sirlin, pronunció breve discurso, en el cual esbozó la labor realizada por la asociación en bien de los estudiantes. Tuvo el señor Sirlin palabras de elogio para los socios fundadores del centro, señores Hahn, Kavfman Gotlieb.

La señorita Ida Kavfman declamó luego un monólogo; la señorita Lea Schifer recitó poesías de Campoamor y el profesor Enrique Mizes dió un concierto de violín; todos los cuales fueron sumamente aplaudidos por el público.

Al final hicieron uso de la palabra el doctor Dulfec y el señor Manuel María Oliver, quienes elogiaron altamente las condiciones culturales de los estudiantes israelitas.

Centro de estudios sociales Mariano Moreno — La nueva comisión directiva del centro de estudios sociales Mariano Moreno, ha quedado constituída en la siguiente forma:

Luis Magnanini, presidente; Antonio Saralegui, vicepresidente; Rafael Santa Cruz, secretario; Alfonso M. Caffaro, prosecretario; Horacio González del Solar, tesorero; protesorero, Santiago M. Assalini. Presidente honorario, monseñor de Andrea.

En el local del centro se dictará los días martes, a las 4 y 45 de la tarde, una clase de historia.

Curso gratuito de taquigrafía—En la escuela El Gran Zapiola, de la calle Rioja 890, se iniciará el primero de mayo próximo un curso gratuito de taquigrafía. La inscripción para asistencia a este curso puede efectuarse en dicho local, de 8 a 10 de la noche, de todos los días hábiles.

VARIAS CRONICAS

GOLF

SAN ISIDRO GOLF CLUB

En los "links" del San Isidro Golf Club se jugó ayer el concurso mensual "medal Play".

El resultado general fué el siguiente:

JUGADORES	Ida	Vuelta	Total	Handicap	Total neto	
F. E. Jones	51	46	97	18	79	hoyos
H. Jowe	50	50	100	15	85	"
H. E. Laurence	51	48	99	16	83	"
P. Permain	48	52	100	16	84	"
G. Lewis Jones	56	54	110	18	92	"
M. King	61	52	113	18	95	"
H. K. James	47	45	92	4	88	"
J. A. Mailbrán	46	42	88	8	80	"
R. E. Jiménez	55	52	107	18	89	"
R. Gowlan	63	55	118	18	100	"
A. Mailer	53	51	104	14	90	"
J. C. Yáñez	49	48	97	15	82	"
F. Bailie	48	46	94	16	78	"
F. Elortondo	47	39	86	2	84	"
N. W. Cronhein	51	43	94	6	88	"
J. O. Mac Donnald	49	45	94	8	86	"
E. C. Moodey	61	64	125	18	107	"
H. E. Mittion	60	59	119	18	101	"

CICLISMO

CLUB CICLISTA UNIVERSAL

La comisión directiva del Club Ciclista Universal ha resuelto organizar para el 20 de mayo próximo una carrera clásica en un recorrido total de 100 kilómetros en carretera, que se denomina "Circuito Buenos Aires".

El itinerario a seguir en esta prueba será el siguiente: Plaza del Congreso, Once, Caballito, Flores, Vélez Sársfield, Liniers, Ramos Mejía, Haedo, Morón, Hurlingham, Bella Vista, San Miguel, Campo de Mayo, Polvorín, Pacheco, Tigre, San Fernando, San Isidro, Martínez, Olivos, Vicente López, Rivadavia, Núñez, Belgrano, Palermo y Recoleta.

TIRO AL BLANCO

TIRO FEDERAL ARGENTINO

En el "stand" de Palermo se realizaron ayer los concursos dominicales, organizados por el Tiro Federal Argentino.

Funcionaron todas las categorías, cuyos resultados generales fueron los siguientes:

Categoría Especial—Primero E. Ricciteill, con 133 puntos, cucharita de plata; segundo H. Jourdan, con 128, medalla de plata de segunda, y tercero A. Va, con 126, medalla de plata de tercera.

Categoría A—Primero C. A. Trucco, con 124 puntos, cucharita de plata; segundo R. Casas, con 115, medalla de plata de segunda, y tercero E. E. Boisco, con 111, medalla de plata de tercera.

Categoría B—Primero J. Mosca, con 100 puntos, cucharita de plata; segundo S. F. Armando, con 98, medalla de plata de segunda; tercero P. Fava, con 98 (apoyado), medalla de plata de tercera; cuarto J. Bianchi, con 93, medalla de plata de cuarta; quinto J. del Maso, con 88, medalla de plata de quinta; sexto N. Tapper, con 82, medalla de cobre de primera, y séptimo J. Nocerino, con 80, medalla de cobre de segunda.

Categoría C—Primero E. V. Ghilini, con 87 puntos, cucharita de plata; segundo D. L. Vuoto, con 85, medalla de plata de tercera; tercero C. Contrati, con 82, medalla de plata de cuarta; cuarto L. Pedroli, con 77, medalla de plata de quinta; quinto E. Marquina, con 75, medalla de cobre de primera, y sexto H. Dighero, con 73, medalla de cobre de segunda.

Categoría D, blanco Estímulo, premios donados por los señores Piccardo.—Primero A. Escribano, con 114 puntos, 50 pesos; segundo F. P. Massa, con 108 (apoyado), 20 pesos; tercero F. Gutiérrez, con 103, 12 pesos; cuarto G. Jordán, con 107, 10 pesos, y quinto E. Mazzadra, con 105, 8 pesos.

Se clasificó campeón de los blancos Maniquí y Circular, A. Va, con 110 y 217 puntos, respectivamente.

Revólver, categoría Especial—Primero F. V. Soto, con 155 puntos, cucharita de plata; segundo S. J. Prota, con 149, medalla de plata de segunda, y tercero P. Aguerre, con 148, medalla de plata de tercera.

Categoría A—Primero M. Martínez Villar, con 139 puntos, cucharita de plata.

Categoría B—Primero M. Alcántara, con 132 puntos, cucharita de plata, segundo R. Villeminot, con 121, medalla de plata de segunda.

Categoría C—Primero A. Gesino, con 96 puntos (apoyado), medalla de plata de tercera; segundo N. Guiñazú, con 96, medalla de plata de cuarta, y tercero J. Aldizun Etchart, con 92, medalla de plata de quinta.

Se clasificó campeón de revólver F. V. Soto, con 142 puntos.

Moscas al mayor número: revólver, M. Alcántara; fusil a 250 metros, C. Contratti; a 300 metros, C. Trueco, y a 350 metros, N. Tapper.

LAWN TENNIS

CLUB ATLETICO BELGRANO

En las canchas del club atlético Belgrano se jugaron en la tarde de ayer los partidos finales de los diversos campeonatos de lawn tennis que se venían disputando desde hace varios días.

La mayoría de estos partidos, que fueron presenciados por un público bastante numeroso, resultaron muy interesantes, porque en ellos intervenían los más hábiles jugadores.

Los resultados obtenidos fueron los siguientes:

M. Candegabe venció a I. D. Miyer por 6-4, 3-6, 6-2 y 7-5.

R. H. Thompson contra Sta. Mackinnon y R. Griffin, triunfó la primera por 1-6, 6-1 y 6-2.

R. G. Bonorino contra W. Russel, ganó el primero por 6-3 y 6-2.

C. Alvarado venció a L. Hollway por 6-0 y 6-3.

Tophson y Makensie contra Dodds y Mc Grunn; triunfaron los primeros por 5-7, 6-4 y 6-2.

Sta. Griffin y Martín contra Sra. y señor Barber, triunfaron los primeros por 6-2, 3-6 y 6-4.

Bearmoore y Scott, vencieron a H. Vignoles y W. Palmer por 6-2, 3-6 y 6-4.

Señora y señor Thompson, contra señorita Makensie y Moore, triunfaron los primeros por 4-5 y 6-4.

L. Knight contra M. Candegale y J. Meiyer, ganaron los primeros por 6-1 6-3. 6-2 y 6-4.

U. A. Fernández contra W. Russell y R. G. Bonorino; venció el primero por 6-4 y 6-1.

J. Camiños venció a R. W. Pruden por 6-0 y 6-1.

L. Knight y D. Sorboni contra A. Fergusson y C. Morea; triunfaron los primeros por 6-3, 7-5 y 6-4.

Señoritas Barber y Thompson contra señorita Mackinnon y Stockdale; triunfaron los primeros por 6-3 y 6-2.

M. Candegalle venció a J. Hollow y C. Alvarado, por 6-3 y 6-2.

C. Morea y C. D. Ferguson contra H. Thompson y J. Makensie. Este partido por falta de luz se decidió acortarlo, cuando tenían 7 puntos cada uno, ganando en definitiva los últimos por 4-3.

G. Bearmoore y D. Scott contra King y Ballart; vencieron los primeros por 2-6, 8-6 y 6-2.

Terminado este partido se procedió a la entrega de los premios a los vencedores por la señorita de Thompson. En este acto el presidente de la institución, señor W. Thompson, hizo uso de la palabra para felicitar a vencedores y vencidos.

MOTOCICLISMO

CLUB MOTOCICLISTA NACIONAL

Ayer la comisión designada por el Club Motociclista Nacional visitó el trayecto elegido para disputar el trofeo de turismo de 1917, hallando las carreteras en muy mal estado debido a las recientes lluvias, y, considerando que esa ruta no se hallará en buenas condiciones para el domingo próximo, fecha en que se disputará dicho premio, ha propuesto a la comisión directiva del club organizador que la prueba se realice en el Circuito del Oeste, dado que se encuentra en mejores condiciones y demarcado en su totalidad por haber servido para disputar el premio "Primavera de 1916".

En la reunión de mañana, la comisión directiva del Club Motociclista Nacional tomará en cuenta esa indicación y designará la comisión de carreras correspondiente.

TIRO A LA PALOMA

CLUB INTERNACIONAL DE CAZADORES

Con una gran concurrencia de tiradores se realizó ayer en el stand que el Club Internacional de Cazadores posee en la estación Rivadavia, el concurso dominical de tiro a la paloma con el siguiente resultado:

Premio "Preparación": 1o. A. Olivari; 2o. y 3er. premios, divididos entre los aficionados A. Bonomi y M. Pisan.

Las pollas fueron ganadas por E. Tolomei, J. Carmelio, A. Mihura, A. Veneziano, J. De Giacomi y V. Fogli.

PROVINCIA DE BUENOS AIRES - INFORMACIÓN GENERAL

CENSO AGROPECUARIO

Indicaciones útiles a los agricultores

Hace pocos días anticipamos que la comisión honoraria encargada de levantar el censo ganadero base, había dispuesto realizar un censo agrícola, obra considerada como de imprescindible necesidad, con los mismos recursos con que se efectuara aquel.

En forma clara e ilustrativa para los agricultores, en el curso de esta semana, se pasará una circular conteniendo las siguientes indicaciones e instrucciones útiles:

Preparar bien la tierra para el cultivo, por medio de labranzas profundas, es defenderse contra numerosos perjuicios ocasionados por las sequías; aumentar el rendimiento de las cosechas por hectárea y mejorar la calidad del grano.

Es preferible sembrar 50 hectáreas con esmero y no 100 en forma deficiente; los gastos de arrendamiento y de cosecha disminuyen cuando el rendimiento aumenta, y éste es mayor cuando la tierra se prepara y se trabaja con prolijidad. Los cultivos hechos en tierras aradas profundamente, soportan los inconvenientes de las sequías mejor que aquellos que se efectúan en tierras roturadas superficialmente.

Para arar profundamente la tierra es indispensable que los animales de trabajo estén bien alimentados; esto se consigue económicamente así: Arénese 10 hectáreas y siémbrense con maíz, empleando mayor cantidad de semilla que la que se siembra generalmente para cosechar el grano; cuando el maíz haya espigado, córtese verde por medio de cortadora o machete y ensílese en una fosa de un metro de profundidad, cinco de ancho y quince o más metros de largo, según la cantidad cosechada. Deposítese el maíz verde en la fosa aunque esté húmedo por lluvias o rocíos y polvoréese con sal gruesa cada camada de cincuenta centímetros de altura. Una vez que se haya colocado en la fosa todo el maíz, en la forma de una parva, tápese con tierra de la excavación.

Calculando una cosecha media de 17.000 kilos por hectárea, por este procedimiento se conseguirá la cantidad de forraje ensilado necesaria para alimentar 30 animales, a razón de 15 kilos diarios, durante un año.

El maíz sembrado para este objeto en septiembre u octubre, se cosecha en febrero, marzo o abril, según la zona, y en mayo se podrán sembrar nuevamente las mismas 10 hectáreas con trigo, lino, cebada o avena.

Se obtendrán así dos cosechas en el año, asegurando la buena alimentación de los animales de trabajo y se aumentará el rendimiento de los cultivos mediante la mayor eficacia de la labor agrícola.

SEMILLA

Por el mejor grano de vuestra cosecha obtendréis el precio de venta más elevado, pero si lo reserváis para emplearlo como semilla al año siguiente, nadie os pagará más alto precio que la tierra en que lo sembréis. Mayores beneficios se obtendrían aún, si cada chacarero dedicara una superficie equivalente a la décima parte de la que habitualmente siembra, para efectuar en esta parte un cultivo esmerado, es decir, prolijo, destinado a producir su propia semilla, con el mejor grano de su cosecha. Ese sería un plantel inmejorable de semillas seleccionadas.

Antes de sembrar, bañad vuestra semilla con la solución siguiente, a fin de defender la cosecha de diversas enfermedades que atacan el grano, a saber:

Sulfato de cobre, un kilo; cal viva, (no es indispensable), dos kilos; agua, 100 litros.

Preparada la solución, colocad la semilla en canastos para bañarla, sumergiéndola en el líquido el día anterior a la siembra.

Este baño aumenta el volumen de la semilla, pues 100 litros de trigo seco, dan de 120 a 125 litros después de bañado, lo que hay que tener en cuenta al determinar la cantidad de semilla que debe sembrarse.

SIEMBRA

Tened presente: 1º Que debe sembrarse más semilla en tierra pobre que en tierra rica; 2º Que la siembra tardía requiere más semilla que la siembra temprana; 3º Que debe emplearse más semilla en la siembra al voleo, a máquina o a mano, que, si la siembra se efectúa en línea, con máquina. Por consiguiente, hay conveniencia en que la siembra se efectúa en línea, con máquina sembradoras que distribuyan uniformemente y tapen la semilla. Esto significa economía de semilla y uniformidad en la germinación, con lo que se eleva el rinde y el valor del grano cosechado.

Se evita la invasión de los yuyos en las tierras sembradas de trigo, cebada, avena y lino, siempre que durante el primer año de la siembra, el maíz haya sido carpido y aporcado convenientemente, y se aren los rastrojos de semillas finas inmediatamente de levantar la cosecha.

Cantidad de semilla que debe sembrarse: trigo, término medio, 70 kilos por hectárea; maíz, 40; avena, 75; cebada, 70; lino, 50; alfalfa para cosecha, 50.

La hormiga come una cantidad apreciable de plantas nuevas en los sembrados, y, particularmente, en los de lino. Los claros y manchones que en ellos se observan, son consecuencia de su obra devastadora. La destrucción de la hormiga es un medio de asegurar el éxito total de la siembra. La hormiga se destruye con sulfato de carbono.

VACANTES LEGISLATIVAS

Las próximas elecciones

Los electores de las secciones segunda y quinta de la provincia han sido convocados para el domingo próximo, a fin de que procedan a elegir los representantes que han de desempeñar las vacantes existentes en una y otra cámara.

Son estas las producidas por el fallecimiento del senador por la quinta sección señor Ramón Videla Dorna y por renuncia de los diputados por la segunda y quinta, señores Rodolfo P. Sarrat, Julio Facio y Ezequiel I. de Olaso.

A este acto electoral, sólo concurrirá el partido Conservador, según nuestros informes.

FERROCARRIL A MERIDIANO QUINTO

El Ministro de Hacienda se ocupará en esta semana de dar una solución a la cuestión financiera de la explotación de la línea férrea provincial a Meridiano V, bastante complicada a causa de la importante deuda pendiente y de los "déficit" que produce. El ministro, sin dejar de estudiar el asunto, ha venido difiriendo la solución, para poder encararle libre de las preocupaciones que le embargaban otros asuntos administrativos de urgencia, a los que hubo de dar preferencia.

Para saldar las deudas que tiene la empresa mencionada provenientes de contratos realizados y que se relacionan con la administración anterior de la línea, el gobierno parece resuelto a entregar títulos de rentas, tanto por que no tiene dinero disponible, desde que las rentas generales están ya comprometidas para el cumplimiento de la ley de presupuesto, cuanto porque las leyes sancionadas con motivo de los expresados contratos indican en esa forma de solución en subsidio de otras.

En lo que respecta a los fondos para atender el "déficit" de explotación de la línea, que se hace ascender a treinta mil pesos mensuales, se tomarán de rentas generales, como se ha hecho provisionalmente hasta ahora. Ese "déficit", se dice, no fué disminuído, en primer lugar por el mayor gasto que impone al presente, por sus altos precios, la adquisición del combustible y materiales y en segundo lugar, porque la paralización de los embarques de cereales ha restringido el movimiento de cargas, que era su principal sostén.

Por otra parte, los gastos de administración no han podido tampoco reducirse, a causa, según se dice, de la necesidad de mantener el personal existente para poder atender el complejo mecanismo de empresas de esa índole, cuya explotación demanda una serie de atenciones que no pueden restringirse.

EN LOS MUNICIPIOS

Alumbrado público de La Plata

Un grupo de caracterizados vecinos de la capital de la provincia viene realizando reuniones privadas, a fin de cambiar ideas, sobre la conveniencia y los medios más adecuados de instalar una nueva fábrica de luz eléctrica para el alumbrado público y privado de la ciudad.

—El proyecto tiene como base un aporte del gobierno, interesado, como consumidor importante, en reducir los precios actuales de la corriente eléctrica, que son muy elevados. Con tal concurso, esperan los iniciadores establecer una competencia saludable que reduciría seguramente dichos precios, en beneficio de la población platense.

La higiene pública en Martínez — Abandono intolerable

Martínez (San Isidro), abril 22—No obstante el clamor público y las denuncias de LA PRENSA por el deplorable estado de la avenida Posadas, ésta continúa convertida en un vaciadero de basuras.

Accediendo a la solicitud de vecinos de significación, he visitado nuevamente el lugar, y comprobado que se aumenta el mal que tal hecho involuera para la salud pública. En efecto, he podido contar hasta 45 cerdos, propiedad de un vecino frentero, que devoraban animales muertos y toda suerte de desperdicios que allí se arrojan.

El caso adquiere mayor gravedad si se considera que en su oportunidad tales cerdos serán faenados con destino al consumo, aprovechando de las franquicias que ofrecen las tituladas ferias francas, donde no se practican inspecciones técnicas.

A todo esto se agrega, que la anormalidad denunciada tiene lugar a sólo seis cuadras de una plaza y en barrios de edificación bastante compacta.

Visita de un legislador a Dock Sur—Deficiencia edilicia

Dock Sur (Avellaneda), abril 22—El diputado provincial y concejal Jacinto Oddone, visitó ayer este pueblo en compañía de nuestro corresponsal y otras personas.

—Se insiste en la necesidad de que las autoridades edilicias adopten alguna medida para evitar los perjuicios que ocasiona al vecindario el humo que despiden las chimeneas de la fábrica alemana de electricidad.

Falta de aceras en Piñeyro—Impuesto por las aguas corrientes

Villa Angélica (Avellaneda), abril 22—No obstante el tiempo trascurrido desde que se pavimentaron algunas calles en Piñeyro, aún no han sido construidas las aceras correspondientes.

La sociedad Progreso de ese pueblo realiza activas gestiones para que la municipalidad haga cumplir sin distinciones la ordenanza sobre construcción de cercos y aceras.

—El 27 del corriente dará por terminada su misión la junta de reclamaciones por la tasación de las propiedades para el cobro del impuesto por aguas corientes.

Es necesario que los vecinos se apresuren a entablar esas reclamaciones a la brevedad posible.

Sala de primeros auxilios en Valentín Alsina — Su probable creación

Valentín Alsina (Avellaneda), abril 22—Ha sido muy bien recibida la iniciativa de los concejales socialistas por la cual se crea en este pueblo una sala de primeros auxilios.

El vecindario espera que este proyecto se convertirá en un hecho dentro de breve tiempo, pues como este pueblo es eminentemente fabril, diariamente ocurren accidentes que en muchos casos resultan fatales por la demora en atender a las víctimas.

Calles intransitables en Avellaneda

Avellaneda, abril 22 — Los vecinos de las calles La Madrid, Pintos y2 Baudrix, se quejan por el estado de intransitabilidad de esas vías, lo que origina serios perjuicios a los particulares y comerciantes.

Pavimentación de una calle en Avellaneda

Avellaneda, abril 22—Es necesario que la intendencia haga pavimentar, a la brevedad posible, la calle Manuel Estévez, en el cruce del arroyo Maciel, pues el puente existente en ese sitio no será posible librarlo al servicio público hasta que no se facilite su acceso en esa forma.

Animales muertos en la vía pública—Lo que ocurre en Valentín Alsina

Valentín Alsina (Avellaneda), abril 22 — Los cuerpos de los animales muertos por los coches del tranvía del Puerto, permanecen varios días en la vía pública, ofreciendo un cuadro poco halagador.

Como en este pueblo no existe todavía servicio de limpieza pública, se hace necesario que las autoridades tomen medidas para evitar ese espectáculo cotidiano.

INFORMACION AGROPECUARIA

ZONA AGRICOLA DEL SUR

El próximo reparto de semillas

Bahía Blanca, abril 22—La comisión encargada del reparto de semillas por el Poder Ejecutivo provincial ha iniciado sus trabajos con toda actividad. La oficina instalada al efecto, en la municipalidad, funciona bajo la dirección del doctor Mario Bialet Laprida.

Las regiones que tienen derecho a acogerse a los beneficios del préstamo de semillas, son: Puan, Médanos, General Lavalle, Algarrobo, de la línea del ferrocarril Sur, Venancio, Nueva Roma, Chasicó Pelicurá, López Lecube, Felipe Solá, Sáenz, Bordenave, Darragueira, Gorriti, Garzón, Huergo, Rivera, Estela, Rivadeo, Avestruz, Choique, Berraondo, San Germán, Rondeau, Villa Iris, Ombucta, Origone, Buratovich, Ascasubi, Luro, Pradere, Igarzábal, Villalonga, Lamarca y Stroeder, del ferrocarril al Pacífico.

La comisión ha cerrado el contrato para adquirir en condiciones ventajosas una buena cantidad de semillas, y espera poder comenzar el reparto antes del primero de mayo.

EPIZOOTIA EN ROJAS

Mortandad de ganado

El Jagüel (Rojas), abril 22—Entre el ganado vacuno cunde con rapidez una enfermedad que causa diariamente la muerte de muchos animales.

Se caracteriza esta epizootia por un decaimiento general que ataca al animal, el cual muere una hora después.

Es necesario que la Dirección de Ganadería envíe un veterinario para estudiar esta enfermedad.

Conferencia agrícola en Luján

Luján, abril 22—El agrónomo regional Hugo Miatello dió hoy una conferencia sobre la selección de las semillas y la manera de combatir las plagas que atacan a los frutales. Muchos agricultores visitaron el coche-museo del ferrocarril Oeste en la estación Basílica.

Perspectivas agropecuarias en Vázquez

Vázquez (Tres Arroyos), abril 22—Las lluvias se suceden con frecuencia, desde hace más de quince días; han caído alrededor de 60 milímetros.

Los trabajos de roturación de la tierra se realizan con suma rapidez, aprovechando el estado actual del suelo que es completamente blando. La siembra se inicia ahora. El estado de los campos es excelente, pues están completamente verdes, y los pastos altos y muy abundantes.

Entre los ganados no se ha desarrollado epidemia alguna hasta ahora.

Haberes impagos en Escobar

Escobar (Pilar), abril 22—A pesar de haber trascurrido más de dos meses desde que los empleados de la Defensa Agrícola quedaron cesantes, todavía no se les ha pagado sus haberes correspondientes al mes de enero. En cambio se les pretendió acordar dos días de febrero.

Se ignora a qué obedece esa forma de pago.

Perspectivas agropecuarias en El Perdido

El Perdido (Coronel Dorrego), abril 22 — Debido a las últimas lluvias, los campos se hallan en inmejorables condiciones.

El precio de las haciendas sube considerablemente.

Algunos colonos que han terminado de arar sus campos, han iniciado la siembra de avena con muy buenas perspectivas.

En Vázuez—Transacción en haciendas — Operaciones en cereales

Vázquez (Tres Arroyos), abril 22—Se nota gran actividad en la compra y venta de ganado vacuno y lanar; se obtienen precios más altos en esa ciudad.

—Muchos lotes de avena han sido adquiridos por exportadores, pagándose más de 9 pesos puesto en estación. Existen varios lotes de trigo, pero los dueños aún no se resuelven a venderlos.

Efectos de las lluvias en Passo

Passo (Pehuajó), abril 22—Debido a las grandes lluvias y fuertes rocíos de estos días, se han perdido grandes cortes de pasto que habían sido dejados en los campos.

CRONICA SOCIAL

(Información de La Plata)

POR LOS TEATROS—Con buen éxito se estrenó anteanoche en el teatro París el ventrílocuo Marcos Varela. Desarrolló un interesante programa, y la concurrencia lo aplaudió con entusiasmo.

—Ante selecta y crecida concurrencia dió anoche su última función en el teatro Olimpo la compañía española de zarzuela que dirigen los actores Gallego, Cibrián y Montoya.

ENFERMOS—Se halla gravemente enferma la señora Ana Reynoso de Romero.

—Mejor, el señor León S. Canevall.

(De nuestros corresponsales, por telégrafo)

ACTOS DE BENEFICENCIA—Bragado, abril 22 — Anoche se efectuó en el teatro Francés una velada musical a beneficio de la sociedad de San Vicente de Paúl, organizada por la profesora de piano señorita Elvira R. Osacar, con el concurso de sus discípulas, y de la señorita Florentina Etcheverry. Esta ejecutó admirablemente en el arpa la serenata de Schubert y la marcha de "Tannhauser", y el joven Pedro Burguet, en el violín, música de Orieding.

Asistieron a la fiesta numerosas familias.

Mercedes, abril 22 — Numerosas familias asistieron a la fiesta realizada hoy en el teatro Español, por iniciativa de la señorita Cora Miatello a beneficio de los niños pobres. En el desempeño del programa se distinguieron los niños de Rosales, Stolbizer, Hernández y Huneal.

ENLACES — Quilmes abril 23 — Se ha concertado el enlace de la señorita Carlota Rosso con el señor Eduardo Sarrail.

La boda se realizará el 5 de mayo próximo.

Exaltación de la Cruz, abril 22—El 19 del corriente se efectuó el enlace de la señorita María Spalla con el señor Florentino Dollera. Después de la ceremonia se realizó una comida en la confitería La Imperial. Los desposados partieron para esa capital.

DEMOSTRACIONES — Bernal (Quilmes), abril 22 — La comisión directiva del club atlético Estudiantes de Bernal ofrecerá un banquete el 25 del corriente, en el salón verde del bar Regina, en honor del señor Juan A. Carraro, fundador y presidente de dicho club hasta 1916.

Con esta demostración se conmemorará el 10o. aniversario de la fundación del club.

Bragado, abril 22 — Un grupo de amigos del señor Juan F. del Sel le obsequió hoy con un banquete de 100 cubiertos en los salones del Club Progreso, al que asistieron elementos representativos del comercio, hacendados y profesionales. Ofreció la demostración con frases oportunas el doctor Mariano Pacheco, a quien contestó el obsequiado.

El señor del Sel se trasladará a Chivilcoy, donde se hará cargo de la gerencia de la sucursal del Banco de la Nación.

DIVERSAS INFORMACIONES — Bahía Blanca, abril 22 — En La Mascota se efectuará hoy el bautizo de siete hijos varones del señor Carlos Morelli. Será padrino del séptimo el Presidente de la República, a quien representará el jefe de la oficina local de correos, señor Vicente Gibeira, y madrina la señora Mercedes de Espejo.

Pehuajó, abril 22 — De Buenos Aires el señor Clemente Inchauspe y su señora Amelia Esquerra.

—De la misma ciudad la señora Delfina Viale de Morgante y su hija, señorita Elba.

Bernal (Quilmes), abril 22 — Han llegado de Colón la señora María Teresa Trega y la señorita Aurelia Carboni.

El Jagüel (Rojas), abril 22. — Se halla muy mejorada la señora Catalina Heugas de Alliani.

Presidente Derqui (Pilar), abril 22—En el tren rápido de la 1 p. m. regresó anteayer de Mendoza el señor Benjamín Nazar Anchorena, acompañado de su familia.

NECROLOGIA — Bahía Blanca, abril 22 — El martes próximo se oficiará una misa en la capilla del Sagrado Corazón, en sufragio del alma de la señora Salomé Conde de Guimaraes, fallecida hace un año.

Carmen de Areco, abril 22 — Falleció en esa capital la señorita María Esther Rourke, descendiente de una antigua familia irlandesa. Mañana, a las 3 p. m., serán inhumados sus restos en la necrópolis local.

VARIAS NOTICIAS

Conferencia en Bernal

Bernal (Quilmes), abril 22—El 16 de mayo se efectuará en el salón Regina una conferencia que estará a cargo del doctor Mario Gorostarzú. El acto ser amenizado con un variado programa a cargo del cuadro dramático de los ex alumnos de Don Bosco.

El correo en El Perdido—Servicio de giros postales — Falta de una bandera.

El Perdido (Coronel Dorrego), abril 22—Es cada día más sentida la necesidad de que la dirección de correos habilite la oficina local para el servicio de giros postales, pues la falta de agencias babncarias dificulta considerablemente las transacciones comerciales y ese servicio las supliría por el momento.

—No obstante **los frecuentes pedidos** del jefe de la oficina de correos, ésta carece de bandera desde su instalación. Como se aproximan las fiestas patrias sería conveniente que la dirección general la enviara a la brevedad posible.

Conferencias en Bahía Blanca

Bahía Blanca, abril 22—Hoy llegó a esta ciudad el pastor protestante Jorge Howard, quien dará varias conferencias evangélicas.

—En el teatro Municipal se efectuará hoy una conferencia sobre el tema "Los héroes de Italia", a cargo del señor J. Soiza Reilly.

La tortuga de Mar del Plata

Mar del Plata (General Pueyrredón), abril 22—Anoche murió la enorme tortuga capturada por unos pescadores, según informé en mi telegrama de ayer, por lo que se desistió de embarcarla con destino al Jardín Zoológico.

Es posible que su cadáver sea remitido al Museo Nacional de Ciencias Naturales.

El guardacostas "Independencia"

Puerto Militar (Bahía Blanca), abril 22—Entró hoy a este puerto el guardacostas "Independencia".

EDUCACION

LA EDIFICACION ESCOLAR EN ENSENADA

La dirección de escuelas debería preocuparse de resolver el asunto de la edificación escolar en Ensenada. Se hace necesaria la construcción de un edificio de material, pues las escuelas funcionan en casas de madera, antihigiénicas y que resultan muy frías en la estación de invierno.

La dirección dispone de un terreno situado en la calle La Merced a la altura de Centro América, es decir, en un punto céntrico, en el que podría construirse un edificio, y tenemos entendido que desde hace tiempo están listos los planos para la obra, y que solamente una omisión censurable ha podido retardar su ejecución.

Bibliotecas populares

El Poder Ejecutivo ha dispuesto que la inspección de bibliotecas populares distribuya el excedente de libros y folletos existentes en el depósito de publicaciones, entre todas las bibliotecas que se hallen en las condiciones del decreto de 13 de noviembre de 1913.

Fiesta escolar en Ensenada

En el salón-teatro Unión de Ensenada se realizó anoche la función organizada por el personal docente de la escuela número 6, a beneficio de los alumnos pobres. El vecindario prestó su decidido concurso a la fiesta, que dió un resultado halagador.

Inspección escolar en Saladillo

Saladillo, abril 22—Ha terminado su visita de inspección a las escuelas del distrito el inspector Juan Lorán, quien lleva óptima impresión sobre el funcionamiento de los establecimientos docentes, especialmente de la escuela número 1, dirigida por el señor Octavio P. Calvo.

Entre las medidas dispuestas por el consejo escolar se ha comenzado a cumplir la que se refiere a la rotación de docentes, esto es, que cada maestro alterna periódicamente desde el 1.º hasta el 4.º grado.

Traslado de una escuela en Saladillo

Saladillo, abril 22—Se ha dispuesto el traslado de la escuela número 7 a otro local, ubicado más convenientemente para servir a la población escolar de la sección chacras. Dirige esa escuela la señora Adela Ledesma de Páez.

El nuevo local está situado en la chacra del señor Nicolás Stagnaro, en la prolongación de la calle Rivadavia.

El horario escolar en Vázquez

Vázquez (Tres Arroyos), abril 22—En lo sucesivo, las clases en la escuela local se realizarán por la tarde.

Este cambio de horario favorece a los niños, sobre todo a los que viven a 6 o 7 kilómetros de distancia.

TRIBUNALES

Turno judicial de la capital

Durante la corriente semana se mantendrá en turno en el departamento de la capital el juzgado de primera instancia en lo civil y comercial, a cargo del doctor Alberto Marcó del Pont.

El orden en que actuarán las secretarías es el siguiente: Delheye, días 23 y 28; Goñi, 24 y 30; Lascano, 25; Pereira, 26; Venri, 27.

En el fuero criminal, estará de turno el juzgado del doctor Luis Villar Sáenz Peña.

SOCIEDADES

FUNCION TEATRAL EN ENSENADA—En el local de la sociedad Estudiantes del Sur de Ensenada, se realizó anoche una función teatral a cargo del cuadro dramático nacional de Zaneta y Guerrero. Fueron representadas las obras "La santa" y "El duelo", cuyos intérpretes obtuvieron muchos aplausos.

SAENZ CORTES — Pehuajó, abril 22—La sociedad Sáenz Cortés anuncia una conferencia para el 29 del corriente, a las 8 p. m. en su local social, a cargo del señor González del Solar. El acceso al salón será libre.

AJEDREZ

Problemas en cuatro jugadas

Solución a los problemas publicados últimamente en esta sección:

Al primero: P 7 D.

Si negras, A x P, 2, C 6 C R, negras T x A, 3, C 4 R, negras cualquiera y 4 mate.

Al segundo: C 4 R

Si negras P x C, 2, A 3 C D, negras A x A, 3, T 8 A, negras cualquiera y 4 mate.

Si negras, A 8 D, 2, T x A, negras R 5 T, 3, C 2 D, negras cualquiera y 4 mate.

Publicamos dos nuevos problemas de mate en cuatro jugadas:

Negras 5 piezas

Blancas 6 piezas

Juegan las blancas y dan mate en cuatro jugadas

Negras 7 piezas

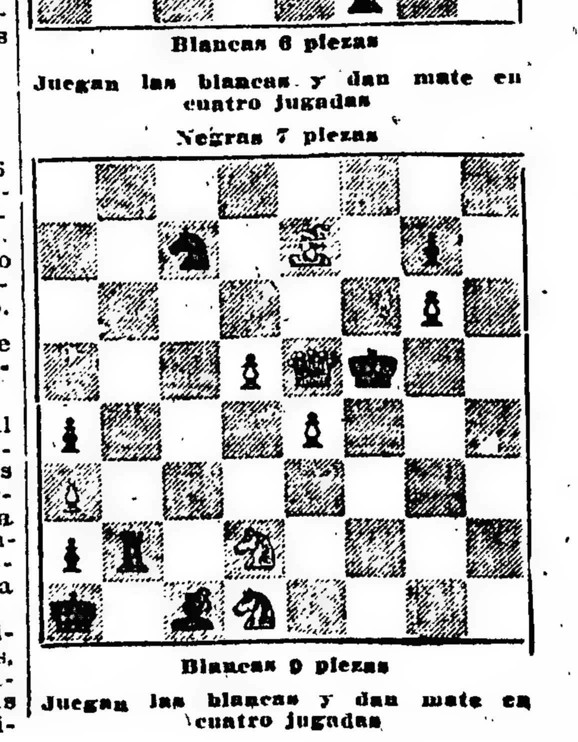

Blancas 9 piezas

Juegan las blancas y dan mate en cuatro jugadas

PROVINCIA DE SANTA FE

INFORMACIÓN GENERAL

DISTRIBUCION DE SEMILLAS

La Federación Agraria Argentina ha presentado al Ministro de Agricultura una solicitud de próroga del plazo acordado para la presentación de solicitudes de semillas. El plazo de referencia vence el día 25 del corriente mes.

En apoyo de su solicitud, la Federación Agraria dice que la agricultura se encuentra en un estado alarmante para los colons, a causa de las pretensiones de los terratenientes y propietarios. Advierte, además, que la comisión local del Rosario crea serias dificultades a los colonos, exigiéndoles condiciones extraordinarias para la entrega de semilas y señalando como árbitros a personas extrañas por completo a los intereses de los mismos.

LEGISLATURA

Censuras a los legisladores situacionistas

Santa Fe, abril 22—Los diarios coinciden en sus juicios de censura a los legisladores situacionistas, por la actitud asumida para impedir la constitución de la asamblea legislativa.

Se opina que ese grupo ha quebrado el concepto que podría tenerse sobre la seriedad de sus principios y se añade que era preferible la derrota, sacrificando el nombramiento del intendente de Rosario y aún otros, antes de provocar el conflicto, que puede ser fatal para la situación.

Cámara de Senadores

Santa Fe, abril 22 — La secretaría del Senado ha distribuído circulares, en las que invita a los senadores para la asamblea que se verificará el viernes, a las 2 p. m., y para la sesión ordinaria que se realizará el mismo día, a las 3 de la tarde.

ADMINISTRACION PROVINCIAL

Censuras a la junta de pensiones

Santa Fe, abril 22 — Es objeto de censuras la actitud de la junta de pensiones de la provincia que no se reune para despachar un gran número de expedientes que se encuentran sin ser resueltos, algunos urgentes como son los relacionados con los pagos de indemnificaciones a los obreros, por accidentes del trabajo.

Los campos fiscales

Santa Fe, abril 22 — Llama la atención que el gobierno no reglamente la ocupación de las islas y de los campos fiscales de los departamentos, que sirven para invernar ganados, sin que los jefes políticos den cuenta de lo que esas tierras producen.

MOVIMIENTO POLITICO

Partido Demócrata

Rosario, abril 22 — Se efectuó hoy por la tarde, en la esquina de la calle Salta y avenida Lagos, la conferencia organizada por el comité Demócrata Progresista, Esteban Echeverría, en la que hablaron varios oradores, los que se refirieron a la actual situación política y a los últimos sucesos producidos en la legislatura.

Partido Socialista

Rosario, abril 22 — Muy concurrida estuvo la conferencia efectuada en el bulevar Avellaneda, la cual fué organizada por el comité feminista del partido Socialista.

—Igual éxito alcanzó la conferencia organizada por el comité de la cuarta sección, del mismo partido, que se realizó en la esquina de la calle Jujuy y bulevar Oroño, con fines de propaganda política.

Unión Democrática Cristiana

Rosario, abril 22 — El centro Félix Frías, de la Unión Democrática Cristiana, realizó una conferencia, en la plaza López.

INSTRUCCION PUBLICA

Profesores de las escuelas normales

San Justo, abril 22 — Causó buena impresión la noticia de LA PRENSA, que anuncia la resolución del Ministro de Instrucción Pública, de no suprimir los profesores del departamento de aplicación de las escuelas normales, pues aquí existen dos grados en la escuela normal en esas condiciones.

Sueldos y alquileres atrasados

Santa Fe, abril 22 — Los diarios señalan constantemente la situación de la provincia, que adeuda cinco meses de sueldos a los maestros de las escuelas, diez meses de alquileres de casas, tres meses a los empleados de la administración y ocho meses a los jubilados.

Situación de profesores

Esperanza, abril 22 — Se espera que el Ministerio de Instrucción Pública de la Nación regularice la situación de los profesores de educación física y estética, no incluídos en el presupuesto, en el que hay una partida especial con ese fin.

La cesantía de esos profesores implicaría la supresión de la materia que dictan, lo que resultaría una irregularidad dentro de los programas actuales y un desconocimiento de derechos de profesionales, adquiridos con muchos años de servicio, por cuanto quedarían de hecho separados de la enseñanza.

EN LA CAPITAL

MUNICIPALES

Análisis de leche

Santa Fe, abril 22—Se hace notar la forma deficiente en que la municipalidad practica el análisis de la leche que se expende al público.

NOTICIAS DE POLICIA

Desarrollo del cuatrerismo

Santa Fe, abril 22—El diario "Santa Fe" se ocupa del gran desarrollo que adquiere el cuatrerismo en los departamentos de San Cristóbal y General López. En este último, dice, acaban de producirse diez nuevos robos de hacienda.

DIVERSAS INFORMACIONES

Sociedad Mutualista de empleados

Santa Fe, abril 22 — La comisión provisional encargada de la organización de la sociedad mutualista de empleados, ha recibido una nota del señor Emilio Lahitte, en la que éste le anuncia su cooperación para los fines indicados.

La comisión se propone invitar a los empleados para realizar una asamblea en los primeros días de mayo entrante.

Peregrinación al santuario de Guadalupe

Santa Fe, abril 22 — Se realizó con gran lucimiento la peregrinación al santuario de la virgen de Guadalupe.

Desde las 6 de la mañana, hasta las 5 de la tarde, los trenes y tranvías trasportaron millares de peregrinos. Muchos vinieron de Rosario, Esperanza, Rafaela y otras poblaciones cercanas.

En Guadalupe, la plaza y las calles se vieron repletas de gente.

La calle a la que da frente el santuario, fué designada con el nombre del ermitaño Francisco Javier de la Rosa, fundador de la primera capilla.

El presbítero García Vega, pronunció una oración sagrada.

"Meeting" de la colectividad rusa

Santa Fe, abril 22 — Se realizó el "meeting" de la colectividad israelita, para celebrar el triunfo de la revolución rusa.

En la plaza España hablaron los señores Kanner y Camarelli y en la de Mayo el canónigo Jacinto R. Viñas, el director del diario "Santa Fe", Salvador Espinosa y otros.

ROSARIO

HOMENAJE A ALMAFUERTE

Rosario, abril 22—La comisión local del homenaje a Almafuerte, resolvió aceptar el proyecto presentado por el escultor José Gerbino, para la placa que colocará la biblioteca Argentina en memoria del poeta.

Fueron aprobados los diversos números del programa del acto que se realizará en uno de los teatros locales, el próximo mes de mayo.

Entre los números figuran el discurso inicial del presidente de la comisión, señor Emilio Ortiz Grognet; el que pronunciará el doctor Alberto J. Maza, en homenaje a Almafuerte; la poesía dedicada al poeta por el señor Juan Torres, recitada por el mismo; declamación de alguna de las poesías de Almafuerte por señoritas, que se designarán al efecto; exhibición de la placa ya citada, coros del Orfeón Catalán, números de música por la banda de policía, etc.

La comisión ha recibido 500 pesos donados por la Cámara de Diputados de la provincia.

EL DIA SOCIAL

Rosario, abril 22 — En el teatro Olimpo se efectuará mañana una función a beneficio de la escuela gratuita de Nuestra Señora del Huerto. Todas las localidades han sido ya tomadas.

La compañía Pagano, que es la que actúa en ese teatro, pondrá en escena una de las mejores obras nacionales.

—Los esposos Ruiz-Queirolo, dieron una comida a un grupo de sus relaciones, en el bar Cifré, con motivo del próximo enlace de la señorita Pierina Queirolo, con el señor Fernando E. Chiesa.

—La espléndida tarde de hoy congregó en las avenidas del Parque Independencia a un crecido y selecto número de familias que formaron una brillante reunión, la que finalizó con un desfile efectuado por la calle Córdoba.

—El 28 del corriente se efectuará el enlace de la señorita Manuela A. Splindh, y con el señor Arturo Maziati.

DIVERSAS INFORMACIONES

Jockey Club

Rosario, abril 22 — Entre los socios del Jockey Club se ha entablado una verdadera y entusiasta lucha con motivo de la asamblea que se efectuará el miércoles próximo, para renovar la presidencia de la institución.

Los trabajos se hacen a favor de los dos únicos candidatos que hay para ese cargo, que son los señores Modesto Cabrera y doctor Calixto Lassaga.

Centro Catalá

Rosario, abril 22 — En la quinta de Arijón, en el barrio del Saladillo, se efectuó hoy la fiesta organizada por el Centro Catalá.

Los componentes de la Schola Orpheónica se distinguieron en la reunión.

Obreros panaderos

Rosario, abril 22 — La sociedad obreros panaderos se reunirá mañana en asamblea general, para tratar el asunto relacionado con la celebración del 1.o de mayo.

Teatrales

Rosario, abril 22 — La sala del teatro Olimpo se vió hoy muy concurrida, en las funciones de la tarde y de la noche.

Se representaron las comedias "Adiós Juventud" y "La copa de cristal", respectivamente.

—En el Colón, donde actúa la compañía cómica de Rogelio Juárez, fueron aplaudidas, en las dos funciones de hoy, Carmelita Ferrer, en sus números de baile y la tonadillera Paquita Escribano.

Recaudación aduanera

Rosario, abril 22 — Sigue la merma de la recaudación aduanera.

Desde el primero de enero último hasta la fecha se han recaudado pesos 1.877.879 papel, en tanto que en igual período del año 1916, se recaudó pesos 1.874.686 papel.

Refinación del azúcar

Rosario, abril 22 — Se han confirmado las informaciones adelantadas por LA PRENSA sobre el cierre de la Refinería Argentina, la cual será clausurada hasta junio o julio próximos, época en que empezará a trabajar con la nueva cosecha de Tucumán, de la cual se tienen pocas esperanzas.

El señor Garhee, químico de dicho establecimiento, se halla actualmente en el Brasil, con objeto de cerciorarse del estado de la producción del azúcar de ese país.

Cementerio de Acebal

Acebal, abril 22—Sigue siendo muy visitado el cementerio hecho construir en esta localidad por la señora María Sa Pereyra de Aceball.

Se ha iniciado la plantación de árboles en las avenidas.

El vecindario, reconocido a esta generosidad, ha resuelto obsequiar a la mencionada matrona con un álbum, el que tiene una sentida dedicatoria, suscripta por todos.

La comuna ha colocado una hermosa placa conmemorativa del acto de la inauguración.

EN LOS DEPARTAMENTOS

SAN JUSTO

Los desocupados

San Justo, abril 22 — La comisión pro desocupados, formada por los señores Tiburcio Reyes, Ismael del Sel, Rafael Castillo y Pedro Angeloni, proporciona trabajo a muchos obreros.

La comisión de fomento y algunos estancieros ocupan también muchos brazos en los arreglos de los caminos. Sin embargo, hay aún cierta cantidad de desocupados, muchos de los cuales vienen de los obrajes del Norte de Santa Fe.

Viajeros

San Justo abril 22 — Partió para Buenos Aires, el señor M. Gómez, y para Córdoba, el señor Enrique Mendizábal.

LAS COLONIAS

Varias noticias

Esperanza, abril 22 — El centro recreativo La Concordia, que preside el señor Aristóbulo del Valle, realizó últimamente uno de sus bailes reglamentarios.

—El señor Cirilo A. Pinto retiró su renuncia del cargo de presidente de la Biblioteca Popular, a pedido de los miembros de la comisión directiva. Esta acordó varias resoluciones tendientes a mejorar el funcionamiento de la institución, entre otras, pedir al concejo deliberante, del que es presidente el señor Eudosio de la Peña, que no suspenda la subvención asignada.

Se aceptaron luego nuevos socios.

BIBLIOGRAFIA

PUBLICACIONES DIVERSAS—Han aparecido últimamente las siguientes: Memoria del Congreso Americano de Ciencias Sociales, reunido en Tucumán en julio de 1916 con motivo del primer Centenario de la Independencia Argentina, Primera Conferencia de la Sociedad Sud Americana de Higiene, Microbiología y Patología, inaugurada en septiembre de 1916. (Sección microbiología del primer Congreso Nacional de Medicina). Instabilidad térmica en la tuberculosis (su relación con el diagnóstico precoz). Contribución al estudio de la quimioterapia de la tuberculosis (resultados prácticos obtenidos), Comunicaciones hechas al primer Congreso Médico Nacional de Montevideo en abril de 1916, por el doctor Constancio Castells Cumella. Navegación del Río Bermejo, Memoria presentada al primer Congreso Nacional de Ingeniería, por el ingeniero Julio Henri, ex jefe de la comisión del Río Bermejo. Publicaciones de la Dirección General de Minas, Geología e Hidrología del Ministerio de Agricultura de la Nación; Boletín número 2; Investigación y estudio de las napas de agua, por medio de las perforaciones, por los inspectores Emilio Felzmann y Juan Langer; Boletín número 5; La sílice en el análisis de las aguas potables, por la doctora María Luisa Cobanera; boletín número 15; Los yacimientos petrolíferos de la zona andina (provincia de Mendoza y territorio del Neuquén); por el doctor Anselmo Windhausen y boletín número 16; Contribución a la cristalografía del diópsido de las calcs cristalinas de la sierra de Córdoba, por el doctor Roberto Beder. Ensilaje de maíz verde, excelente forraje de invierno, extracto de la conferencia dada en la Escuela Nacional de Agricultura por el director de la misma, agrónomo Silvio Spangenberg. Informe anual de estadística agrícola de la provincia de San Luis. Agricultura, cosecha 1914-15; Movimiento del estado civil y la mortalidad de la provincia de San Luis en 1914, preparado por la Dirección de Estadística de la provincia. Informaciones diversas compiladas por la oficina de estadística de la provincia de San Luis, correspondientes al año 1915. Causas y motivos de la guerra del Pacífico, por el doctor José M. Valega, de Lima, Perú. La Democracia. (Lo que es y lo que debe ser). Clericalismo e imperialismo. (Lo que son y lo que aparentan), por el doctor Raúl Villarroel, publicación de la Universidad Popular de Santa Fe. Memoria del Ministerio de Relaciones Exteriores de Guatemala, 1916. Memoria del Ministerio de Relaciones Exteriores de Honduras, 1915-1916; Intervenciones, tesis de Antonio Barguero, de Guatemala. Mensaje al Congreso Nacional de San Salvador, por el presidente de la República, Carlos Meléndez.

OBSERVACIONES METEOROLOGICAS

TIEMPO BUENO Y FRESCO

Instalación especial de LA PRENSA

Termómetro		Barómetro
A las 3 a. m. hoy 11.6		A las 3 a. m hoy 767.0
Ayer		Ayer
6 a. m.	10.0	6 a. m. 768.6
12 m.	20.0	12 m. 768.0
6 p. m.	14.0	6 p. m. 767.0
12 p. m.	11.0	12 p. m. 767.6

VIENTO Sureste
CIELO Despejado
SOL Sale: 6.07 a. m. Se pone: 5.08 p. m.
LUNA Sale: 8.24 a. m. Se pone: 6.14 p. m.

El día de ayer resultó algo frío. La mínima de temperatura registrada en la madrugada, fué de 7 grados. El cielo estuvo seminublado casi todo el día y las indicaciones de los aparatos fueron satisfactorios.

Dirección del viento: SO., con una velocidad media de 21 kilómetros por hora. A las 12 de la noche sopl aba viento E.

Humedad: 79.

Temperatura, el día 22 del año anterior: máxima, 25 grados; mínima, 18.

—Observatorio Astronómico de La Plata—Datos de las 7 a. m.—Presión atmosférica a cero grado y al nivel del mar, 770.27 mm.; temperatura, 8.2; humedad relativa, 89 o|o; tensión del vapor de agua, 7.21 mm.; viento: dirección SO.; velocidad por hora, 11 kilómetros.

—Datos de las 2 p. m.—Presión atmosférica a cero grado y al nivel del mar, 769.13 mm.; temperatura, 16.1; humedad relativa, 52 o|o; tensión del vapor de agua, 7.07 mm.; viento: dirección SO.; velocidad por hora, 9 kilómetros.

Informes de la oficina meteorológica argentina — Ha llovido en: Achupallas 3, Amalia 5, Badano 6, Blaus R. 4, Colón 8, Coronel Dorrego 3, Chivilcoy 1, Durañona 2, F. Olavarría 8, F. Victorica 6, G. Llorente 7, Giles 4, Gnecco 2, Gobernador Arias 15, Gouin 3, Inocencio Sosa 9, Larrea 1, Las Juanitas 9, Lobería 2, Magdalena 6, Monte Nuevo 20, Moreno 1, Mulcahy 12 Necochea 1, Nueve de Julio 15, Pedro Gamen 2, 25 de Mayo 1, Villa Sena 1, Zárate 5, Araya F. 19, Los Sembrados 7, Nelson 8, Pilar 3, San Jorge 10, Susana 2, Videla 1, Alcaraz 2, Alberdi 1, Aranguren 19, Bovril 6, Brasilera 9, Britos 6, Diamante 3, Domínguez 1, El Aguará 2, El Retiro 8, González L. 3, Gualeguay 8, Gualeguaychú 1, Hasenkamp 6, Hernández 4, Irausta 8, Larroque 4, Lazo 7, Libaros 1, María Grande 5, Nogoyá 3, Paracao 4, Paraná 6, Pintos 7, Pueblo Racedo 2, Quebracho 1, Racedo 6, Ramírez 1, Rosario Tala 1, Seguí 5, Sola 6, Sosa 3, Tabossi 7, Urdinarrain 3, Urquiza 10, Uruguay 1, Valle María 8, Viale 6, 10 de Septiembre 5, Victoria 5, V. Urquiza 5, Cruz Alta 2, Famaillá 11, Lules 12, Mariño 1, Monteagudo 1, Monteros 7, Río Chico 3, Río Lules 5, Simoca 7, Tucumán 6, Córdoba 2, Lasplur 1, Las Junturas 7, Las Varas 1, Playosa 3, Pozo del Molle 3, Serrano 2, Jujuy 13, Calera 8, Pampa Grande 7, Catamarca 1.

SINOPSIS DEL TIEMPO

Publicamos a continuación el parte de la oficina meteorológica nacional sobre la sinopsis del tiempo hasta anoche a las 8:

Con excepción de ligeras lluvias y algunos nublados en las provincias del Noroeste, reina tiempo bueno en toda la República.

Continúan los vientos del rumbo Sur en las provincias del Norte, pero han cambiado a dirección Norte a Nordeste, en las del Sudoeste.

La temperatura está bajo la normal en todas partes y continúa bajando en las provincias del Norte, mientras que está subiendo en el Oeste y en el Sur.

Una gran área de alta presión cubre todo el país. En Santa Fe y Entre Ríos es más intensa la presión.

Pronóstico: tiempo bueno hoy y mañana, con temperatura en ascenso.

FERROCARRILES

DEFICIENCIAS EN EL ARGENTINO DEL NORTE

Un pasajero que ha regresado no ha mucho de las sierras de Córdoba, nos refiere que habiendo salido en un tren de combinación del Central Córdoba, con destino a Buenos Aires, al llegar a la estación del Argentino del Norte, en Alta Córdoba, entregó al camarero, como es de práctica, el pasaje de regreso de Córdoba a Retiro, a fin de que no fueran a bajar del furgón su equipaje rotulado a Retiro.

Confiado en que la unificación del viaje desde las sierras a Retiro por la combinación oficial de las dos líneas, bastaría para que los empleados despachasen a su destino los equipajes rotulados, y con mayor razón perteneciendo al Central Córdoba los coches que venían de las sierras, el pasajero no se preocupó mayormente del asunto, después de entregar el boleto al camarero.

Pero he aquí que a poco de llegar a la estación del Central Córdoba, casi inmediata a la anterior, el camarero le avisó que los empleados de la estación del Argentino del Norte habían bajado el equipaje, no obstante las prevenciones hechas por el guarda del tren.

En estas molestas circunstancias y faltando apenas algunos minutos para partir el tren, fué necesario solicitar la intervención del personal superior del Central Córdoba, gracias a cuya recomendable diligencia fué traído el equipaje en un coche de plaza y embarcado con el apresuramiento que es de imaginarse.

Estas deficiencias no son excepcionales en las líneas del Estado, ni es tampoco la primera vez que le señalamos la necesidad de recomendar a sus empleados de todas jerarquías mayor circunspección y, sobre todo, esa elasticidad de procedimientos que sin perjuicio de lo lícito permite al personal de otras empresas atender prolija y amablemente las solicitudes y comodidades del público, al que, en suma, todo se lo deben.

NOTICIAS MUNICIPALES

MERCADO INTENDENTE CRESPO

SU INAUGURACION

En la mañana de ayer fué entregado al servicio público el mercado Intendente Crespo, situado en la esquina de las calles Río de Janeiro y Triunvirato.

A las 8.30 de la mañana, numeroso público llenaba las distintas dependencias del establecimiento, en cuyo interior la banda municipal ejecutaba piezas de su repertorio. Era intensa la animación reinante, pues a la concurrencia de curiosos se unía la primer clientela de los numerosos puestos de venta.

Una hora más tarde llegó el Intendente, quien acompañado de varios funcionarios municipales hizo una detenida visita por todo el establecimiento que ofrece, en realidad buenas comodidades.

Provisión de puestos por concurso

La dirección del hospital de Niños llama a concurso para llenar dos puestos de practicantes mayores reados, para alumnos regulares de séptimo año de medicina, quienes deberán presentar en el acto de la inscripción el correspondiente certificado de la Facultad de Ciencias Médicas.

La inscripción podrá hacerse hasta el día 28 del presente mes, a las cinco de la tarde. A la misma hora de la tarde del día 30 se efectuará el examen de práctica.

Ferias francas

Mañana funcionarán las ferias francas establecidas en Iriarte y Vieytes, Serrano y Honduras, Córdoba y Callao, Castro Barros y Quito, Ecuador y Mansilla, avenida del Tejar y Monroe y Méndez de Andés y Curaçao.

SOCIEDADES Y CIRCULOS

SOCIEDAD NACIONAL DANTE ALIGHIERI — Esta sociedad italiana, que sostiene escuelas, dará esta noche, en beneficio de éstas, una fiesta en el teatro Politeama.

Se representará la opereta "Addio giovinezza", y el doctor José Martinoli dará una conferencia sobre la fundación de Roma.

ASOCIACION DE JOVENES ARGENTINOS — La comisión directiva de la Asociación de Jóvenes Argentinos, institución recientemente constituída, ha quedado formada por las siguientes personas:

Presidente, Ramón Rodríguez Olivera; secretario, Augusto Carstatt; tesorero, Luis Petroni; vocales, Mario Bardinotto, Aníbal Fernández, Horacio Bernand Cabral, Luis Beltrame, A. Marquesino y Aníbal Gerdin.

Próximamente, dicha sociedad dará una fiesta artística en el salón Coliseo, de Palermo.

CULTO CATOLICO

Peregrinación arquidiocesana a Luján —Basílica de Flores — San Francisco — Cuarenta horas.

Esta tarde a las 5 se reunirá en el palacio arzobispal la comisión recientemente nombrada para organizar la peregrinación arquidiocesana al Santuario de Luján, con el fin de impetrar el pronto restablecimiento de la paz europea y de la salud del arzobispo.

En todas las iglesias del arzobispado fué leído ayer un auto suscripto por los vicarios generales, en el que se invita a los fieles a tomar parte en la peregrinación y en la que se designa la nueva comisión que ha de organizarla, bajo la presidencia del cura de la basílica de Flores.

—En la basílica San José de Flores se realizarán solemnes actos religiosos con motivo de sus fiestas patronales.

Hoy, a las 8.30 a. m., comenzará la novena, que se rezará todos los días a la misma hora, de acuerdo con la siguiente distribución: misa, rosario, novena, bendición con el Sacramento y cánticos.

El 28 del corriente serán oídas confesiones hasta las 5.30 de la tarde.

El 29, fiesta del patrocinio de San José, habrá misas de 6 a 1 cada hora menos a las 12. A las 7, misa de comunión para los socios y socias de todas las congregaciones y asociaciones piadosas de la parroquia; a las 10, solemne misa oficiada por monseñor Agustín Piaggio y sermón sobre el patrocinio de San José por el presbítero Nicolás Fasolino.

Por la tarde a las 3.30, rosario, novena y procesión con la antigua imagen de San José, que recorrerá varias calles cercanas al templo. En dicho acto tomarán parte todas las instituciones de la parroquia con sus distintivos correspondientes.

El 30, será día dedicado al Sacramento, y habrá misas de 6:30 a 11. A las 10, misa solemne con sermón por el presbítero Leandro Astelarra y beso de la reliquia del santo. Por la tarde a las 4, rosario, novena, letanías cantadas y bendición con el Sacramento.

El 1.o de mayo próximo, será día dedicado a Santa Teresa de Jesús y habrá misas desde las 6.30 hasta las 11. A las 8, monseñor Dante Figueroa celebrará una misa por todos los bienhechores de la parroquia, en la que hará el panegírico de la santa el presbítero Gustavo Franceschi. Terminada ésta se dará a besar la reliquia de San José. Por la tarde a las 4, rosario, novena, letanías cantadas y bendición con el Sacramento.

—En la iglesia San Francisco se realizará mañana el sexto de los trece martes de San Antonio. Predicará fray Bernardino Iglesias.

—Como estaba anunciado, monseñor Luis Duprat celebró ayer en la iglesia de Las Victorias la misa de comunión, a la que asistieron unos 300 jóvenes del Centro Católico de Estudiantes y las Conferencias Vicentinas de Caballeros que se reunen en dicha iglesia.

Fueron acompañados en el templo por gran número de señoras, muchas de ellas especialmente invitadas.

Monseñor Duprat desde el altar, dirigió una entusiasta alocución a los jóvenes.

En el acto del desayuno, servido en el asilo Constanza Ramos Mejía, de Bunge, hizo uso de la palabra el asesor eclesiástico del centro, presbítero doctor Gustavo J. Franceschi.

—Cuarenta horas — San José de Calasanz, avenida La Plata 935.

INFORMACIONES UTILES

CALENDARIO

Calendario gregoriano — Abril 23—Festividad católica — San Jorge, militar y mártir, patrón de Cataluña.
Id ortodoxo — Abril 9.
Id israelita — 1.o de iyar de 5677.
Id mahometano — 1.o de redjeb de 1335.

NAVALES

El sumergible puede lanzar un torpedo hallándose a flote o sumergido, con las mismas probabilidades de éxito.

El naufragio de un buque a consecuencia de un ataque de torpedo, se produce por la abertura que le practica en los fondos la explosión de la carga que posee el torpedo.

El torpedo navega siempre debajo del agua a profundidades variables entre uno y tres o cuatro metros. Esta profundidad se gradúa a voluntad y antes del lanzamiento por medio de un mecanismo que posee el torpedo en su interior y que se denomina "regulador de profundidad". El funcionamiento de este mecanismo es a base de un péndulo y un pistón hidrostático que combinados mecánicamente accionan un timón horizontal.

INSTRUCCION PUBLICA

Las cátedras de música de escuelas primarias de la capital las concede el Consejo Nacional de Educación.

—El título de profesora de dibujo y pintura otorgado por la Biblioteca del Consejo Nacional de Mujeres no es considerado oficial por el Consejo Nacional de Educación, para los efectos de la concesión de cátedras.

—Las escuelas profesionales de mujeres, de la capital, expiden diplomas de profesoras de labores.

GRAMATICALES Y FILOLOGICAS

Entre "gordo" y "grueso" hay esta diferencia: "gordo" hace relación a la circunferencia de un objeto; "grueso" se refiere a una de sus dimensiones. Un árbol es "gordo"; una tabla es "gruesa". Es muy difícil abarcar con los brazos una cosa demasiado "gorda", así como cuesta trabajo atravesar una muy "gruesa". Un cuerpo de ejército es "grueso", una campana es "gorda".

—"Maciento" se distingue de "flaco" en lo siguiente: "maciento" se dice del hombre que tiene debilitadas sus fuerzas y contristado el ánimo a causa de algún acontecimiento desgraciado; "flaco" se dice de todos los animales que tienen menos carne que la que por su naturaleza propia deben tener. En sentido figurado se llama "flaco" al que no tiene energía suficiente para el cumplimiento de sus deberes.

—El verbo "enviciarse" se construye con las preposiciones "en" y "con" Se dice: "enviciarse con el juego" o "en el juego".

—El "Diccionario de la Academia" es el más correcto y el más recomendable para los que desean conocer bien el español y escribirlo sin errores.

—No se dice de "uno hasta cien", sino de "uno hasta ciento", porque "ciento" se abrevia en "cien" solamente delante de los sustantivos, como: "cien hombres", "cien soldados"; "había más de ciento".

FECHAS HISTORICAS

24 de abril

1814 — Ocupación de Concepción y Talcahuano.—El ejército español triunfante de las fuerzas patriotas en el territorio chileno, se apodera de las ciudades de Concepción y Talcahuano que habían sido abandonadas.

1857—Teatro Colón — Se efectúa en Buenos Aires la apertura del teatro Colón, y se canta esa noche la "Traviata".

1877—Funerales a Rosas — Se prohibe a los hijos y nietos del general Rosas que le hagan funerales.

1882—Asesinato de Crevaux—En las márgenes del Pilcomayo es asesinado por los indios el explorador Julio Crevaux.

BOLETIN DEL DIA

Trasporte de la correspondencia

Se distribuirá correspondencia:

Hoy, de Europa, en el Highland Scot, con fechas hasta el 29 de marzo.

Mañana, de Europa y Canarias, en el Infanta Isabel de Borbón, con fechas hasta el 6 de abril.

—Se despachará correspondencia:

Hoy, en el Cavour, para Francia, Gran Bretaña, Suiza, Egipto, Alejandría e Italia, a las 9 a. m. (sin alcance).

Hoy, en el Ohioan, para Norte América, a la 1 p. m. (alcance hasta las 7 p. m.)

El 26, en el Montaman, para Norte América, a las 3 p. m. (sin alcance).

El 26, en el Vestris, para Brasil, Barbados, México, Cuba, Japón y Norte América, a las 8 a. m. (sin alcance).

El 28, en el Amazón, para Brasil, Dinamarca, Rusia, Suecia, Noruega, Holanda, Gran Bretaña, Francia, Bélgica, Suiza, Grecia, Egipto, Italia, España y Portugal, a las 2 p. m. (sin alcance).

El 30, en el Highland Piper, para Dinamarca, Rusia, Suecia, Noruega, Holanda, Francia, Gran Bretaña, a las 8 a. m. (alcance 7 p. m.)

SECCION SOLICITADAS

DOCTOR PEDRO A. GUERRERO, JEFE de sala hospital E. Tornú. Afecciones bronco-pulmonares y corazón. Tratamiento específico de la tuberculosis. Uruguay 83, de 4 a 6. vémayo

SECCION NOTABLES

FIDEGLUTINES
PAN, GALLETITAS DE GLUTEN y CANDEALINA
"MARCHESE"
Para Diabéticos, Dispépticos y Niños débiles
AGUSTIN MARCHESE
CORRIENTES 1235, Bs. Aires
Unión Tel. 4954, Libertad

NUESTRO FOLLETIN

Tras las puertas cerradas, pág. 16

VENTA EXTRAORDINARIA de ARTICULOS de PUNTO

PARA SEÑORAS, CABALLEROS Y NIÑOS

Con apreciable éxito sigue difundiendo sus positivas ventajas esta venta, tan oportuna, como conveniente.

MODA, PRESENTACION, CALIDAD Y PRECIO en condiciones sumamente estimables, priman por igual en cada uno de los muchos y bien seleccionados artículos que la constituyen. Afirmación es esta muy fácil de comprobar honrándonos con una visita o favoreciéndonos con un pedido.

4—**ENAGUAS** tricot de lana extra, muy suave, blancas, todos los talles, a pesos. **6.90**

5 — **PAÑOLETAS** de pura lana, punto tricot, con orilla de puntilla, tamaño 85 x 85, colores surtidos y blanco, a pesos. **0.75**

De la misma calidad, tamaño 120 x 120 a pesos **1.25**

6 — **SACOS** de lana, punto tricot encorpados, modelos muy prácticos, colores gris, verde y azul, combinados con negro o negro liso, todos los talles, a. . . . . $ **8.50**

7 — **BLUSAS** tricot fantasía, de pura lana, artículo de mucho abrigo, colores surtidos y negro, todos los talles, a pesos. **6.50**

Solicite nuestro gran Catálogo general para Otoño e Invierno. - Se remite gratis y libre de porte a cualquier punto del interior o exterior del país.

SACOS tricot fantasía, artículo de gran abrigo, modelo muy práctico y elegante, colores combinados, para señoras, todos los talles, a. . . . $ **2.70**

1 — **SACOS** para niñas, en lana punto tricot, modelo muy nuevo, con vuelo, grandes botones y bolsillos fantasía, colores surtidos, para 3 a 8 años, a . . . . . $ **12.80**

2 — **SACOS** para niñas, en tricot pura lana, de gran cuerpo, con grandes botones, modelo muy práctico, colores surtidos, para 3 a 8 años, a. . . . . $ **9.80**

3 — **VESTIDITOS** punto jersey, de pura lana, cuello fantasía y pollera a tablas, colores surtidos. Talles: 2 4 6

$ 7.60 8.40 9.20

9 — **COMBINACIONES** tricot de algodón extra, con frisa, blancas, para señoras, todos los talles, a. . . . . $ **3.50**

10—**CAMISETAS** tricot de algodón encorpadas, artículo de mucho abrigo, con cartera, mangas largas blancas, para señoras, . $ **0.95**

CAMISETAS de lana, tricot doble, con cartera y mangas largas, colores crema, natural y rosa, para señoras, a pesos. **1.50**

11 — **CALZONES** de lana, calidad extrafina, encorpados y muy suaves, abiertos, todos los talles, a. . . . . $ **6.50**

12 — **CAMISETAS** de pura lana, punto tricot, con peto crochet, para señora, todos los talles, a. . . . . $ **3.80**

13 — **CAMISETAS** de algodón, con frisa, punto jersely, blancas, de gran abrigo, con mangas largas y cartera, todos los talles a. . . . . $ **2.70**

CAMISETAS de lana especial, muy suaves, punto jersey, festoneadas, abiertas, para señoras, todos los talles, a pesos. **4.90**

GRANDES ALMACENES
TIENDA SAN JUAN
ALSINA y PIEDRAS

EXPOSICION de NOVEDADES

Verdaderas primicias en modelos de Confecciones y Sombreros para Señoras y Señoritas.

No. 1. — TRAJE TAILLEUR en fina sarga de lana, colores nuevos, modelo de gran moda, forro de seda.. .. .. $

90.-

No. 2. — VESTIDO en fina sarga de lana, colores de moda, cinturón con caída del mismo género, pollera plegada a los costados, a $

59.-

No. 3. — BONITO SOMBRERO en seda, copa boina, con una aplicación, colores de moda, a.. .. .. $

12.50

No. 4. — GORRITO en terciopelo y seda, adornado alrededor con una fantasía, a $

7.50

A LA CIUDAD DE MEXICO

Florida y Sarmiento-Bs. Aires

DR. ELIZALDE Especialista en vías urinarias, jefe de clínica del servicio de las enfermedades del riñón, próstata, vejiga, etc., el Hospital San Roque. Consultas de 2 a 6. PARAGUAY 937. U. T. 5810. Juncal. v4m.

Dr. MATTA De la clínica de vías urinarias. Facultad de Paris. Jefe del servicio H. Militar. Riñón, Próstata, etc. Electrocoagulación de tumores vesicales. — LAVALLE 1319. De 2 a 4. v30

Dr. BAFICO Especialista en piel secretas y génito urinarias. Enfermedades de señoras. Ex director del Sanatorio de Señoras y médico de sala del Hospital Rawson.—TUCUMAN 719, de 2 a 7 p. m. v26a

FIDEERIAS Y FABRICAS DE PASTAS ALIMENTICIAS

Por papel para estas industrias, antes de comprar, pidan precios a la

"CASA ITURRAT"

BUENOS AIRES ROSARIO BAHIA BLANCA

Correspondencia a: POZOS 841|57 - Buenos Aires.

LAS NOVEDADES INVERNALES

que Gath & Chaves exhibe, destacan notablemente sus incomparables cualidades de elegancia y riqueza. :: :: ::

Las primicias que se exponen, consultan los gustos en boga, y responden a las exigencias de refinamiento, que nuestra clientela prefiere y que nuestros compradores de NOVEDADES tienen muy en cuenta.—El surtido maravilla por su extensión, y los precios nos acuerdan como siempre, el cetro de la baratura.

TEJIDOS DE NOVEDAD

Bombasi pintado, surtido muy selecto en colores y dibujos variados, artículo lavable, especial para confeccionar vestidos y batones, el metro **0.70**

Estilos ingleses, artículo especial para trajes, gran variedad de colores y estilos, el metro a.....$ **1.20**

Escoses, selecto surtido de colores y cuadros muy bien combinados, artículo muy apropiado para vestiditos de niñas, el metro a.....$ **1.20**

Moletón doble faz, muy práctico para batones, en colores variadísimos, artículo lavable, el metro a $ 1.50 y pesos..... **1.30**

Sarga en colores lisos y de gran moda artículo especial para la confección de trajes y vestidos, el metro a pesos..... **1.40**

Viyellas de fabricación inglesa, muy prácticas para blusas y matines, surtido variado de rayados y dibujos, el metro a $ 1.80 y.....$ **1.40**

Gabardinas de alta novedad, ofrecemos un selecto surtido en colores de moda tejido especial para trajes, el metro a.....$ **1.90**

Tartan de lana a rayas en fondo blanco y obscuro, especial para batones y matines, surtido variadísimo de gustos y colores, el metro a $ **3.50**

ANEXO

SEDAS DE GRAN MODA

Terciopelo inglés, artículo especial, tejido tupido y flexible, aparente para la confección de blusas, batones, vestidos, adornos en general, etc.; ancho 45 ctms., el metro $ 0.95 y **0.80**

Terciopelo «côtelé», (cote coupée), de gran cuerpo y flexibilidad, variedad en colores, en blanco y en negro, ancho 55 ctms., el metro $ 3.90 y **3.50**

«Satin Grenadine» de pura seda, última moda para vestidos, blusas, etc., extraordinario surtido en colores, en blanco y en negro; doble ancho, el metro $ 5.80 y.....$ **4.80**

Terciopelo inglés, (Velveteen), tejido de mucho cuerpo y flexibilidad, enteramente cubierto, de moda para tapados y trajes estilo sastre, gran variedad en colores oscuros y en negro, ancho 110 ctms., el metro .....$ **7.50**

«Gabardine» de pura seda, artículo especial para tapados y trajes estilo sastre, variedad en colores, en blanco y en negro, doble ancho, el metro $ 10.50, 9.80 y.....$ **7.50**

Felpa para tapados, gran variedad en calidades; en negro y en color nutria, ancho 125 ctms., el metro desde .....$ **11.50**

ANEXO

«Raglán», sobretodo de moda, solapa que abrocha como cuello volcado, espalda lisa, sin abertura, bolsillos verticales; confeccionado en casimir fantasía de alta calidad; a pesos 90.—, 85.—, 80.—, 75.—, 65.—, 55.—, 46.— y pesos..... **38.00**

CASA CENTRAL

Traje completo, modelo de moda, entallado con doble suzón; chaleco con 5 botones y suzón de entalle; pantalón a la americana, muy amplio y con presillas a los costados. Lo confeccionamos en todas las calidades, a los siguientes precios: $ 75.00, 70.00, 65.00, 60.—, 55.—, 45.— y. .....$ **38.00**

CASA CENTRAL

BONETERIA PARA HOMBRES

Camisetas y Calzoncillos de algodón blanco, con frisa, artículo muy suave y de mucho abrigo; para hombre, cada pieza a.....$ **3.25**

Camisetas de lana color gris azulado, malla muy gruesa, especial para invierno, artículo fuerte y de gran novedad, para hombre; con pechera doble a $ 4.90; con cartera, $ **4.50**

Calzoncillos de la misma clase y haciendo juego, a. **4.90**

Camisetas de lana color gris, tejido Jersey, de mucho abrigo, calidad superior, no encoje al lavado, para hombre; con pechera doble, $ 6.75; con cartera, a.. ..... $ **6.25**

Calcetines negros y en colores unidos, puntera y talón reforzados en hilo, calidad muy fina, para hombre; el par a .....$ **0.65**

Calcetines de merino en color gris y cuero, reforzados calidad superior, para hombre, el par .$ **0.95**

BONETERIA PARA NIÑOS

Camisetas de color crudo, con frisa, artículo de calidad extra, para niños de años: 12-15, $ 2.00; 8-11, $ 1.80; 5-7, $ 1.60; y 2-4, a .....$ **1.40**

Calzoncillos de igual calidad y haciendo juego, para niños de años 12-15, a $ 2.20; 8-11, $ 2.00; 5-7, $ 1.80; y 2-4, a .....$ **1.60**

Mamelucos con frisa, color crudo, para niños de años: 12-15, a $ 2.50; 8 a 11, $ 2.30; 5 a 7, $ 2.10; y 2 a 4, a.....$ **1.90**

Camisetas de lana mezcla, artículo de mucha duración, para niños de años 12-15, $ 2.60; 8-11, $ 2.40; 5-7, $ 2.20; y 2-4, a.....$ **2.00**

Trajes de punto de pura lana, compuestos de tricota, pantalón, gorra y medias, varios colores, para niños de 2 a 8 años; el traje completo por. $ **9.00**

CASA CENTRAL

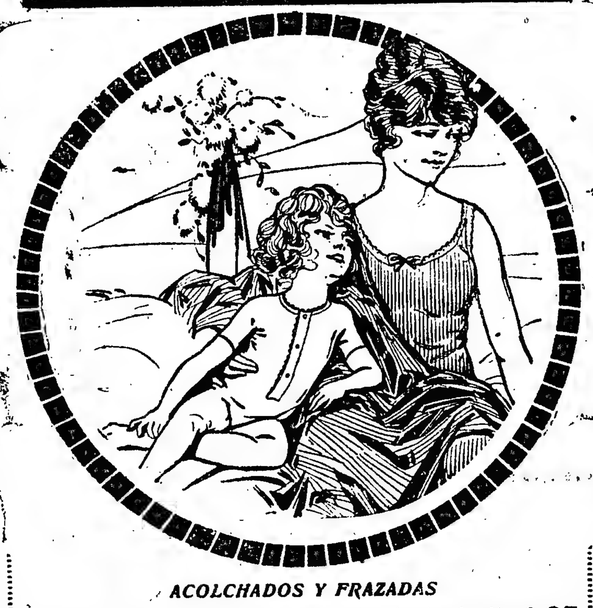

ACOLCHADOS Y FRAZADAS

Acolchados para cama de una plaza, interior de algodón cardado, en colores varios, a $ 8.90 y .....$ **6.25**

Acolchados para cama de dos plazas, interior de algodón cardado, en colores varios; a $ 12.00 y .....$ **7.90**

Frazadas de pura lana, artículo de abrigo cama 1 plaza, $ 8.50 y .....$ **7.80**

Frazadas de pura lana, para cama de dos plazas, a pesos .....$ **13.00**

ANEXO y CASA CENTRAL

BONETERIA PARA SEÑORAS

Camisetas en punto tricot, de algodón blanco, con frisa, artículo de mucho abrigo, con cartera y mangas; para señora; a.....$ **3.50**

Calzones en algodón Jersey, cerrados, con elástico en la cintura y piernas, forma muy cómoda, en blanco, para señora, a.....$ **3.00**

Combinaciones en Jersey de algodón, con carteras y mangas, muy abrigadas, en blanco, para señora, a $ 6.20 y .....$ **5.00**

Enaguas en punto Jersey, con frisa, calidad superior de mucho abrigo, en color natural, para señora, a pesos. .....$ **9.80**

Capas en punto tricot de lana, modelos muy bonitos, adornados con moños de cintas, en colores varios, a $ 12.50, 8.80, 6.50 y .....$ **5.80**

Kimonos lana tricot, en blanco, blanco y rosa, blanco y celeste y blanco y lila, $ 14.50, 10.80, 8.00 y **5.90**

ANEXO

—BONETERIA PARA NIÑAS

Camisetas punto de lana, para niñas de años: 8-10, $ 2.30; 6-7, $ 2.10; 4-5, $ 1.90; y 2-3, a..$ **1.70**

Mamelucos en punto de lana, artículo de abrigo, para niñas de 12 a 14 años, $ 5.90; de 2 a 10, a $ **5.00**

Enaguas con corpiño, en punto tricot de lana, para niñas de 6 a 8 años $ 4.90; 2-5, a .....$ **3.90**

Traje punto tricot, compuestos de ricota y pollera, en colores, 2-6 años, a .....$ **7.90**

Tricotas con gorro, en punto tricot de lana, surtido de colores, para niñas de 2 a 6 años, a .$ **5.75**

CASA CENTRAL

THE SOUTH AMERICAN STORES...

GATH & CHAVES LTD

CASA CENTRAL: Florida y Cangallo – ANEXO: Avda. de Mayo, Perú y Rivadavia

BOLSA, BANCA Y COMERCIO

RESUMEN DE LA SEMANA

No ha diferido de la semana penúltima la situación general de nuestra plaza, la que terminó anteayer; con excepción de algunas alternativas en determinados renglones, que después han desaparecido dejando las mismas posiciones anteriores, podría repetirse lo apuntado en la reseña anterior, esto es, que el movimiento y estado de los mercados de la producción han sido favorables.

La sexportaciones agrícolas aumentaron en 2.760 toneladas, representando un valor en conjunto de pesos 5.600.000; también se embarcaron 601 fardos de lana más que en la penúltima semana.

Tras breves intermitencias de flojedad, recobró el mercado de cereales acentuada firmeza, quedando valorizado el trigo en 75 centavos, a pesos 14.85, y el maíz en 20 centavos, 9.70; la avena repuntó también 20 centavos, a 10.20, y el lino, aumentó 2 pesos y 30 centavos, a 23.10.

En lanas los negocios no asumieron importancia por escasez de las mismas, pero se operó con interés y bastante firmeza; entraron al Mercado Central de Frutos 893 toneladas, y salieron 1.473, quedando una existencia en poco superior a 1.100 toneladas, en su gran parte ya vendida.

De nuevo aumentó en Londres el precio de las acciones ferroviarias, pertenecientes a empresas radicadas aquí, hecho que se atribuye al optimismo creado por la mayor extensión de tierras agrícolas a sembrarse en la próxima temporada; esa impresión atenúa, según es visible, los efectos del menor tráfico actual, pues los rendimientos de la semana, acusaron nuevas disminuciones en tres de las principales empresas, aumentando los de una en mínima proporción.

Además de los citados títulos, subieron en el Stock Exchange, varios otros de nuestro país, incluso los de orden oficial.

En cuanto al crédito bancario para el comercio y particulares, la semana fué como en las precedentes, de escaso movimiento y sin difrencia en la tasa del interés, con margen de 5 y 1|2 hasta 8 por ciento, según cantidades y firmas.

Las bruscas e importantes fluctuaciones producidas anteriormente en los principales mercados financieros, sobre cambios, volvieron a repetirse determinando igual movimiento en el nuestro, cuyo cierre de tipos se hizo como sigue:

Sobre Inglaterra, con alza de 1|16 peniques, a 48 11|16; sobre Francia, con baja de 00.2 francos, a 5.51; sobre Alemania, con baja de 0.20 marcos, a 4.72; sobre Italia, con baja de 0.26 liras, a 6.60; y sobre España, con baja de 0.01 pesetas, a 4.43.

Más interesantes resultaron las ruedas bursátiles de la semana fenecida, sino tanto por el movimiento cómo por la cantidad de títulos cotizados, cuyo número alcanzó a 35, sin contar con los realizados a plazos. La clausura en comparación con la del penúltimo sábado, acusó 17 diferencias en alza, y 7 descensos, quedando 11 precios sin cambio.

Los totales negociados señalaron aumento de pesos 439.750 en las cédulas y 8.754 acciones en el renglón de sociedades anónimas. Con fondos públicos se realizaron pesos 469.570 menos que en la semana precedente, y en la sección Bancos fueron anotadas 581 acciones y certificados, también de menos.

VALOR DE LA PROPIEDAD

BRAVO BARROS y Cía.

Terreno en San Isidro, en la Barranca, con frente al bulevar 25 de Mayo y a la calle Río Bamba; lindando con Vicente Chas y Marín; al fondo del colegio Carmen Arriola de Marín; compuesto de una superficie de 29.305.64 metros cuadrados, en pesos 101.650, que equivale a $ 3.46 el metro cuadrado. Compradores, señores P. Gutiérrez Sáenz Valiente y Martín I. Haedo.

Terreno en San Isidro, con frente a la calle Río Bamba y cruzado por las vías del F. C. C. A.; lindando con Marín, Lizarraga y terreno municipal; con una superficie de 45.666.42 metros cuadrados, en $ 54.850, que equivale a $ 1.20 el metro cuadrado. Compradores, señores R. Gutiérrez Sáenz Valiente y Martín I. Haedo.

Casa Larrea 1488, entre Peña y French, con superficie de 145.66 metros cuadrados, en $ 17.000, que equivale a $ 116.76 el metro cuadrado. Comprador, señor Ramón B. Costa.

Casa avenida Giribone 84, entre Estados y Dorrego, con superficie de 220.61 metros cuadrados, en $ 15.000, que equivale a $ 68 el m. c. Comprador, señor Emilio Tomasi.

Casa en Colegiales, calle Zapiola 450, entre Maure y Jorge Newbery, superficie de 239.54 metros cuadrados, en $ 5.600, que equivale a $ 23.38 el metro cuadrado. Comprador, señor Marcelino García.

Casa avenida Cruz 1060, entre Gual y Las Palmas, con superficie de 336.35 metros cuadrados, en $ 7.350, que equivale a $ 21.85 el metro cuadrado. Comprador, señor Domingo Lavaggi.

Casa en Avellaneda, paraje conocido por Villa Dominico, calle General Mitre 4295 a 99, esquina Tuyú 21, con superficie de 31.64 metros cuadrados, en $ 5.600, que equivale a $ 17.57 el metro cuadrado. Comprador, señor José Ventura.

Casa en la ciudad de Santa Fe, calle San Martín 787, con superficie de 682 metros cuadrados, en $ 24.000, que equivale a $ 35.18 el metro cuadrado. Comprador, señor Moisés J. Soriano.

Terrenos en Villa Devoto, calle Mercedes entre Habana y José Cubas; tres lotes de 8.66 metros por 34.45 cada uno; en conjunto una superficie de 894.99 metros cuadrados, a razón de $ 5.07 el metro cuadrado, lo que hace un total de $ 4.524.90. Compradores, señores Nicolás y José Manuel Villafañe.

Terrenos en Villa Devoto, calle Vallejos entre Mercedes y Gualeguaychú, tres lotes de 8.66 metros de frente por 41.20 de fondo cada uno; teniendo en conjunto una superficie de 1.070.37 metros cuadrados, a razón de $ 1.42 el metro cuadrado, lo que hace un total de $ 1.522.38. Compradores, señores Pablo Visera (2 lotes) y Juan Balente.

Estas ventas ascienden a la suma de $ 237.107.39.

V. S. LOBATO y Cía.

Judicial, propiedad calle Manzanares 4141, entre Tronador y Plaza, de 11.21 metros por 25.52 en un costado y 25.53 en el otro; superficie, 286.24 metros cuadrados, en $ 8.700; promedio, $ 30.39 el metro cuadrado. Comprador, señor Julio C. Alegre, en comisión.

Judicial, propiedad en San Martín, calle Saavedra 186, entre Juárez y Peidriel, de 8.66 metros por 34.64; superficie, 299.98 metros cuadrados, en $ 6.050; promedio, $ 20.16 el metro cuadrado. Comprador, señor Luis U. Urdangarín, en comisión.

Judicial, propiedad en Talleres, calle Pastor Ferreyra 331, de 8.66 metros por 28.49; superficie, 246.72 metros cuadrados, en $ 2.750; promedio, $ 11.14 el metro cuadrado. Comprador, señor Avelino Sisto, en comisión.

PERALTA MARTINEZ Y SERNA

Propiedad calle Patricios 208 y 212, esquina a Salado 1190 y 1200, en terreno de 17.32 metros por 34.64; superficie, 599.96 metros cuadrados, en $ 34.000, o sea a razón de $ 56.27 el metro cuadrado. Comprador, señor José María Echeverría.

Chacra en Zárate, compuesta de 33 hect., 74 áreas y 80 cent., vendida en $ 7.600, o sea a razón de $ 225.52 por cada hectárea. Comprador, señor A. Castex.

Casa calle Yapeyú 611, entre Agrelo y México, en terreno de 8.66 metros por 17.68; superficie, 153.10 metros cuadrados, vendida en $ 5.650, o sea a razón de $ 36.90 el metro cuadrado. Comprador, señor Jesús Casas.

JOSE CONTI y Cía.

Judicial, casa avenida Chubut 285, mide 8.66 metros por 20.08 en un costado y 20.96 en el otro. Edificio: 2 piezas, 2 más chicas, etc. Base, pesos 3.066.66, fué vendida en $ 5.650. Comprador, señor Asencio Benascoechea.

Judicial, casa calle Bella Vista 1518, mide 8.66 metros al E., 8.79 en su contrafrente, 29.95 al N. y 27.43 al S. Edificio: 2 piezas, comedor, galería, etc., en $ 5.070. Comprador, señor Eduardo Mergotti.

Judicial, casa Santander 2478, mide 8.66 metros por 30.31. Edificio: 2 piezas, etc., con base de $ 1.000, fué vendida en $ 1.910. Comprador, señor Armando Pessagno.

JOSE BACIGALUPPI

Casa de altos y bajos, calle Saavedra 770|72, entre Chile e Independencia; edificio moderno, mide el terreno 11.20 metros por 12.03, en $ 34.000. Comprador, señor Carlos Cánepa.

Campo en Suipacha, F. C. O., 132 hectáreas, a 2 leguas de esa estación y lindando con el camino real a Suipacha, vendido a razón de $ 285 la hectárea; importa, $ 37.620. Comprador, señor Felix Garide.

Terreno en Saavedra, calle Arias entre Vidal y Moldes, mide 17.32 metros por 43.45, vendido a razón de $ 2.66 el m. c.; importa, $ 2.000. Comprador, señor Graciano Pierino.

Terreno en Villa del Parque, calle Helguera entre San Roque y Simbrón, mide 8.66 metros por 34.64, vendido a razón de $ 6.66 el m. c.; importa, pesos 2.400. Comprador, señor Guillermo Kasiher.

JIMENEZ ZAPIOLA, PANELO y Cía.

Propiedad Pavón 3509, mide 7.80 metros por 22.38 en un costado, 20.50 en otro y 7.98 en el contrafrente, en pesos 5.500. Comprador, José Belluscio.

Propiedad Pavón 3521, mide 8 metros por 21.20 en un costado, 22.37 en otro y 7.80 en el contrafrente, en pesos 6.900. Compradora, señora María L. de Groppo.

Propiedad Pavón 3525, mide 7.95 metros por 26.15 en un costado, 24.20 en otro y 7.85 en el contrafrente, en pesos 6.750. Comprador, José Martino.

Propiedad Guayaquil 878, entre Centenera y Bertrés, mide 8.60 metros por 30.50 en un costado, 30.18 en otro y 6.74 en el contrafrente, en $ 5.150. Comprador, Luis Dughetti, en comisión.

Propiedad Guayaquil 880, mide 6.60 metros por 30.18 en un costado, 30.30 en otro y 6.64 en el contrafrente, en $ 5.700. Comprador, Andrés Ronco, en comisión.

Propiedad Guayaquil 886, mide 6.60 metros por 30 en un costado, 29.45 en otro, y 6.52 en el contrafrente, en pesos 5.100. Comprador, Aquilino C. Colombo.

Propiedad Guayaquil 888, mide 6.60 metros por 29.45 en un costado, 28.81 en otro y 6.50 en el contrafrente, en $ 5.000. Comprador, Aquilino C. Colombo.

Propiedad Maza 1592, en terreno de 7.95 metros por 15.12 en un costado, 13.50 en otro y 7.62 en el contrafrente, en pesos 5.130. Comprador, Adolfo Caballero.

Propiedad en Santos Lugares, F. C. al P., Villa Excelsior, calle Horacio entre Séneca y Aristóteles, mide 8.66 metros por 51.71, en $ 2.650. Comprador, Celestino Rodríguez.

Importan estas ventas con las realizadas y ya publicadas durante la semana, $ 2.804.430.

F. GONZALEZ ELIZALDE

Propiedad Constitución 2133, en terreno de 10 por 40; 6 habitaciones, edificio viejo, en $ 14.100. Comprador, señor Daniel I. Páez.

Casa Humberto I 2927, en terreno de 10 por 23, 5 habitaciones y dependencias, en $ 11.400. Comprador, señor Benito Maqueira.

A. C. TAQUINI y Cía.

Judicial, propiedad Cochabamba número 2099, y Rincón 1296, de 12.10 metros por 13.50, o sean 163.35 metros cuadrados, en $ 15.500. Comprador, señor Agustín Castello.

Judicial, propiedad Pedernera 266, de 6.66 metros de frente por 19.72 de fondo y 7.03 de contrafrente, o sean 134.98 metros cuadrados, vendida en $ 8.000. Comprador, señor Lucas Giannelli, en comisión.

Judicial, propiedad Gaona 3745 y Dungeness sin., de 15.85 metros a Gaona, 50.32 en el costado SO., 30.31 en el NE., donde forma un martillo de 8 metros, siendo el resto de dicho lado NE. de 19.45 metros, teniendo su contrafrente sobre Dungeness 23.50 metros, o sean 940.63 metros cuadrados, vendida en $ 6.350. Comprador, señor Mariano del Castello y Pozo.

CARLOS OLMI

Quinta en Martínez, calle Sáenz Valiente, Goyena y Rivadavia, con 3.338 metros cuadrados. Base, $ 40.000, vendida en $ 58.500, al contado. Compradores, señores Cayetano Rivas y Manuel Villanueva, en condominio. Sale el m. c. a $ 17.50.

SAUL Z. HERRERA

En Flores, casa Convención 2538, entre Pedernera y Varela, de 10 por 35 varas, con 3 dormitorios, comedor, etc., con base de $ 10.000, incluso 9.300 cédulas argentinas, se obtuvo pesos 14.700. Compradores, señores G. Andrés Beraud y Eugenio Beraud.

En Flores, casa avenida Gaona 2447 y Sud América, de 10 por 40 varas, con 3 dormitorios, comedor, etc., con base de $ 4.000, se obtuvo $ 8.400. Comprador, señor Victorino Nodriel.

JUAN A. RUA

Propiedad de altos y bajos, Cucha Cucha 994, 996 y 1000, esquina Franklin 1054, salón de negocio y casa de familia alta, en terreno de 10 por 21 metros, vendida en $ 19.600. Comprador, señor Victorio Boggiano.

FRANCISCO ABALO

Una fracción de 10.000 v. c., en Flores, con frente a las calles Trelles, Dungeness y Vírgenes, a $ 2.20 la v. c. Comprador, señor M. Corti, en comisión.

Tres lotes con frentes a las calles Trelles, Vírgenes y Monte Egmont, de $ 2.60 a 3 la v. c. Compradores, L. Cerutti, Domingo Atico y Jesús Iglesias.

Terreno avenida Campana y Thorne, a $ 5.10 la v. c. Compradora, señorita María Luisa González.

ARTURO DEMARCO

Casa Constitución 3677, de sala, 3 piezas, baño, etc., en $ 9.950. Comprador, señor Carlos Tagliaferro.

En Floresta, judicial, calle Escalada entre Schmidel y Ercilla, 2 lotes de 21.65 metros por 43.30, en $ 3.300. Comprador, señor Atilio Ciciolo.

PASCUAL DUONTEMPO

Casa avenida La Plata 537, 12 por 70, 5 habitaciones, en $ 22.000. Compradora, Luisa Rucchini de Vignolo.

AYERZA, CULLEN Y SEOANE

Judicial, casa Armonía 2665 (hoy 15 de Noviembre de 1889), en terreno de 3.65 metros por 51.60, teniendo en su contrafrente 9 metros, en $ 9.800; resulta el m. c. a $ 21.77. Comprador, señor David Deluchi.

F. O. FOUILLER y Hno.

Judicial, casita Crisóstomo Alvarez 2771, 3 habitaciones, etc., mide 8.66 por 38.35, vendida en $ 4.100. Comprador, A. T. Fernández.

RUFINO SANDBERG

Casa moderna, calle Falcón 3590 (Flores), vendida en 9.500 pesos, incluso 6.500 cédulas. Compradora, señora Hersila F. de Damarchi.

Casa moderna, calle Recuero 2525, (Flores), en 4.700 $, por mensualidades. Comprador, Ramón Rallo.

Casa moderna, Baradero 555 (Flores), en 8.000 pesos. Comprador, Martín L. Leal.

V. P. CACURI

Casa calle General Urquiza 2169, en terreno de 12 varas de frente por 33 de fondo y 14 de contrafrente, vendida en 10.500 pesos. Comprador, señor Osvaldo Torres.

Casita en Flores, calle Méndez de Andés 2082, de 12 por 18, vendida en 4.300 pesos al contado. Compradora, señora Rosa B. de Lezama.

A. CANFORA Y Cía.

En Banfield, Carlos Pellegrini 1953, 10 por 63, con edificio, en 7.200 pesos. Comprador, señor Guillermo Baumart.

Muñiz 940, de 10 por 31, sala, comedor, 2 dormitorios, en 12.000 $. Comprador, señor Arvid Johanson.

Avenida La Plata 537, de 12 por 70, con edificio y adoquinado pagado, en 25.000 pesos. Comprador, señor Eugenio Alemán.

FRANCISCO ROMANO

Barracas, casa Patricios 942 al 46, 8.66 por 34 metros, en 28.000. Comprador, señor Miguel Zabalza Aranguren.

ISIDORO ERREA

Judicial, terreno avenida Cruz esquina Fournier, 8.96 metros por 20, en $ 6.630, sale el m. c. a $ 7.40. Comprador, Juan V. Iturralde.

VENTAS DE GANADO

PEDRO MARZANO y Cía.

Resultado de su 103o. remate feria, efectuado el 19 del corriente, en el Pilar:

Bueyes, de $ 118 a 215; novillos, de 46 a 122; novillitos, de 45.50 a 97; vaquillonas, de 37 a 86; vacas, de 49 a 153; vacas con cría, de 48 a 81.50, lo 153; vacas con cría, de 48 a 81.50 la 81 a 100; ovejas, a 18.

NAVEGACION MARITIMA Y FLUVIAL

VAPORES ESPERADOS EN ABRIL

	Nombre	Bandera	Fecha	Procedencia
x	I. de Borbón	española	24	Barcelona
x	H. Scot	inglesa	24	Londres
	Ormidale	inglesa	25	Glasgow
x	Pleides	norteamericana	26	Nueva York
x	Amazón	inglesa	27	Liverpool
x	Pacific	noruega	29	N. York
x	Pte. Mitre	argentina	30	Río Gallegos
x	Oregonian	norteamericana	30	Nueva York

VAPORES A SALIR EN ABRIL

	Nombre	Bandera	Fecha	Destino
x	Cavour	italiana	23	Génova
x	Ohioan	norteamericana	23	N. York
x	Vestris	inglesa	26	Nueva York
x	Montanan	norteam.	26	N. York
x	Sequana	francesa	27	Burdeos
x	Argentino	argentina	28	P. Arenas
x	Amazon	inglesa	29	Liverpool
	A. R. Gonouilly	francesa	30	Havre
x	H. Piper	inglesa	30	Londres

x Indica los vapores correos.

ADVERTENCIA

Esta lista de vapores no es completa; faltan en ella muchos vapores particular-

No se discute la supremacía de

HARRODS

en Confecciones y Bonetería para Niños.

Los modelos para estación son exclusividades HARRODS, no sólo en la moda, sino también en la calidad y en el precio, siempre el más ventajoso.

184. **SOBRETODO** Raglan, confeccionado en casimires fantasía, forro de seda, con tablón invertido y dos presillas atrás, para

Años:	7	8 - 9	10-11
	$ 43.00	47.00	51.00
Años:	12-13	14-15	16
	$ 55.00	59.00	63.00

181. **ELEGANTE SOBRETODO** Directorio, confeccionado en cheviot, colores lisos, de gran moda.

Años:	2 - 3	4 - 5	6 - 7
	$ 28.00	31.00	34.00

SOMBRERO elegante, ala 12 1|2 ctms., la copa en castor liso y el ala en peluche, colores fuertes, última moda. Medida: del 49 al 55, a. . . . . $ **15.00**

149—**TRAJE BLUSA** "Elegante", confeccionado en paño, colores lisos, forrado en polonesa de seda; cuello de piqué muy fino, festoneado, para años:

2—3	4—5	6
$ 28	30	32

5—**TRAJE PUNTO** Jersey, compuesto de tres piezas, colores gris, azul marino, verde, violeta, marrón y punzó, para años:

2—4	5—6
$ 10	11

PELUQUERIA PAR A NIÑOS, 2° PISO

Bonetería y Camisería para jóvenes y niños

N. 1. **SWEATER** en lana, con cuello alto o doblado, colores blanco, gris, punzó, verde y marrón. Para años: 13 a 15, $ 6.—; 9-12, $ 5.50; 5-8, $ 5.— y 2-4, a. . . . $ **4.50**

CAMISETAS de lana, punto Jersey, pechera doble, color natural o blanco, artículo muy práctico. Para años: 13-15, a pesos 4.60; 9-12, $ 4.20; 5-8, pesos 3.80 y 2-4, a pesos. **3.40**

N. 220. **CALZONCILLOS** de lana, blancos, punto Jersey, muy convenientes. Para años: 13-15, a $ 4.60; 9-12, $ 4.20; 5-8, a pesos 3.80 y 2-4, a . . . . . $ **3.40**

COMBINACIONES algodón y lana mezcla, de mucho abrigo, blancas. Para años 10-12, $ 4.70 6-9, $ 4.30 y 3-5, a . . . . . $ **3.90**

Igual modelo, en pura lana, blancas, para años: 8-10, a $ 5.60; 5-7, $ 5.—, y 2-4, a . . . . . $ **4.40**

N. 216. **POLAINAS** de lana, en punto Jersey, colores blanco, azul marino, punzó, marrón, negro y cuero. Para años: 11-12, a pesos 4.50; 8-10, pesos 4.—; 5-7, $ 3.50; y 2-4, a. . . . . $ **3.00**

N. 217. **POLAINAS** de lana, en punto tricot, artículo de mucho abrigo, colores azul marino, marrón y punzó. Para años: 4-5, $ 1.20, y 2-3 a. . . . . $ **1.00**

N. 259. **MEDIAS DE LANA**, negras y cuero, largas. Color negro. Para años: 14-16, a $ 2.30; 11-13, $ 2.10; 7-10, $ 1.90; 4-6, $ 1.70 y 2-3, a. . . . . $ **1.50**

Color cuero. Para años: 14-16, a $ 2.60; 11-13, pesos 2.35; 7-10, $ 2.10; 4-6, $ 1.85, y 2-3, a. . . . $ **1.60**

MEDIAS DE LANA, cortas, en blanco, negro y color cuero. Para años: 14-16, a $ 1.80; 11-13, $ 1.60; 7-10, $ 1.40; 4-6, $ 1.20 y 2-3, a. . . . . $ **1.00**

N. 227. **CAMISAS** de zephir, colores firmes y puños dobles, del 28 al 31, a $ 2.50; del 32 al 36, a $ **2.75**

CAMISAS de zephir color, gran fantasía, puños dobles, con cuello duro, haciendo juego, del 31 al 36, a $ **4.25**

CALZONCILLOS cortos, forma inglesa. En franeleta. Para años: 14-15, a pesos 2.20; 10-13, a pesos 2.—; 6-9, $ 1.80, y 2-5, a. . . . . $ **1.60**

Drill blanco. Para años: 14-15, a $ 2.20; 10-13, pesos 2.—; 6-9, $ 1.80, y 2-5, a. . . . . $ **1.60**

En bombasí. Para años: 14-15, a $ 2.—; 10-13, pesos 1.80; 6-9, $ 1.60, y 2-5, a. . . . . $ **1.40**

N. 261. **PYJAMAS** en franela de lana, colores surtidos, adornados con alamares de seda. Para años: 13-16, a pesos 11.—; 9-12, $ 10.—; 6-8, $ 9.—, y 2-5, a. . . $ **8.00**

El mismo modelo, sin alamares, en bombasí colores surtidos. Para años: 13-16, a pesos 5.—; 9-12, $ 4.50 6-8, a $ 4.—, y 2-5, a . . . . . $ **3.50**

N. 230. **CAMISONES** en madapolán con cuello y aplicaciones. Para años: 10-15, $ 2.90 y 3-9, ... $ **2.60**

En bombasí blanco. Para años: 10-15, a $ 3.80, y 3-9, a . . . $ **3.50**

Harrods

FLORIDA 877
Y PARAGUAY 554

El Panamericanismo en Marcha...

La efervescencia actual en la sangre de los pueblos sudamericanos, emanada por el gesto enérgico de un pueblo vigoroso, la América del Norte, ha tenido la virtud de crear nuevas y más estrechos lazos entre las Repúblicas del continente.

Este acercamiento no se limitará en las relaciones entre los gobiernos y hombres de negocios, sino que traerá un conocimiento recíproco más íntimo de los respectivos pueblos y sus costumbres.

Entre los ciudadanos de los Estados Unidos la costumbre de masticar las Tabletas

WRIGLEY'S

(Pronúnciese RIGLE)

es muy general y reconocido de una influencia bienhechora indiscutible. Favorecen la digestión, calman la sed y dan a la boca una deliciosa frescura. El fumador las saborea con preferencia porque evitan el ardor de la garganta. Son elaboradas a base de hojas de menta o fruta surtida y forman el deleite de chicos y grandes.

En la farmacia, en la confitería, en la cigarrería, y en el almacén le darán todo un paquete por 20 ctvos.

WRIGLEY'S - 660 Belgrano

Secretas-Urinarias-Piel
D' SARACENI
Especialista:
Cura rápida de enfermedades secretas. Curación de la ovaritis con aplicación sin dolor del
606-914
De 8 a 11 a.m. y de 2 a 9 p.m. Corrientes 1777

Dr. A. BARBIERI OCULISTA del Hospital de Niños. Ha instalado su consultorio, MAIPU 634, — 10 a 1. —

HERNIA Reducción garantida sin operación y sin molestia, con el New Elastic Truss. Suave y eficaz, este aparato permite todo trabajo, no incomoda y asegura la curación progresiva de las hernias con rapidez y seguridad. S. Baer, especialista, 673 Sarmiento 673. (1er. piso), de 9 a 11 a. m. y de 1 a 7. v23

Dr. G. SISTO Profesor sup. de clínica infantil. Jefe del servicio de niños del Hosp. Alvear. Talcahuano 1042; de 2 a 4 p. m. U. T. 3283, Juncal.

Profesor Dr. Agote
De la Facultad de Medicina. Médico jefe del Instituto Modelo de Clínica Médica de la Universidad de Buenos Aires, Hospital Rawson. Enfermedades internas y de los niños. Ha trasladado su consultorio a LAVALLE 1515, de 2 a 4 p. m. Examen con los rayos X diariamente menos los viernes.

Dr. RICARDO BRACHT
Médico del servicio de garganta, nariz y oídos del Hospital de Clínicas. Consultas de 1 a 4 p. m., Sulpacha 430. U. T. 6061, Lib.

Doctor BULLRICH
Profesor sup. de clínica médica de la Facultad. Jefe de clínica médica del Hospital Alvear. Corazón, Pulmones y sangre. Rodríguez Peña 1284, de 2 a 4 p. m. Rayos X.

ESTOMAGO
INTESTINOS
COLITIS
SE CURAN CON
LOS POLVOS CASTELLINO
VENTA EN FARMACIAS

DEBILIDAD NERVIOSA
(Parálisis, mareos, falta de vitalidad, neuralgias. Electricidad médica. Rayos X.— Dr. Torrente, B. de Irigoyen 247, de 2 a 5.

Doctores Carreras, Luxardo y Boni Osorio
Enfermedades de señoras e internas, garganta, nariz y oídos, nerviosas y vías urinarias. Consultas de 9 a 11 y de 3 a 7. — TUCUMAN 1516, U. T. 2424, Lib.

A. RAYCES y P. CASADO
ABOGADOS
Bmé. MITRE 720 — U. T. 1569 Avda.

DOCTOR CADAUT
Especialista en enfermedades de los OJOS, ANTEOJOS, etc. Oculista del hospital Francés, Calle CANGALLO 613. De 1 a 6. U. T. 632 (Libertad).

Doctor ANTONIO M. LUZURIAGA
Jefe de Clínica del Hospital Rivadavia. — Ginecología y Cirugía de señoras. — U. T. 6795, Av.—VIAMONTE 633, de 3 a 6.

Dr. Enrique Castaño
Médico del servicio de génito-urinarias del Hospital San Roque. Especialista en enfermedades del riñón, vejiga, próstata, etc. y afecciones específicas. Tratamiento de los tumores vesicales por electrocoagulación. Consultas de 4 a 7 p. m. — TUCUMAN 850. Interm.

SANATORIUM LAVALLE
Director: Dr. JOSE V. VARALLA
CALLE LAVALLE 1750-52
Pensiones de lujo y económicas. — Salas de operaciones modelo. — Servicio Médico permanente. — Los enfermos pueden ser operados por el médico de su confianza.

Compre-un-atado
IDEALES

EL UNICO CIGARRILLO DE 20 cts. QUE TIENE CALIDAD EN VEZ DE CUPON

mente los de bandera inglesa y holandesa, porque los agentes no tienen informaciones precisas del movimiento de sus buques y los que las reciben las reservan y se niegan a darlas a la publicidad. Algunos de ellos han extremado esas medidas, ordenando a sus empleados que no informen ni del movimiento de sus vapores dentro del puerto de la capital.

ALTURA DE LA MAREA

A las 6 a. m., 29.6 pies; a las 8, 28.6; a las 10, 27.6; a las 12, 26.6; a las 2, 26.2, y a las 5, 28.6. Cinco pies más en el canal Norte. Viento SO.

VAPORES FLUVIALES

Se espera hoy: Cabo Santa María, de Montevideo.

Salen hoy: Cabo Santa María y Ciudad de Buenos Aires (10 p. m.), para Montevideo; París (4 p. m.), para Asunción.

PUERTO DE LA PLATA

Salidas: vapor inglés La Negra, para Liverpool, con carga; id alemán Holger, para la rada, de Buenos Aires.

Movimiento del puerto

ENTRADAS—Vapor francés Champlain, de Bahía, con carga, en la dársena Norte; id español Orduntе Mendi, de Rosario, en el dique 1, a cargar; id brasileño Cubatao, de Río de Janeiro, con carga, en el dique 2.

SALIDAS—Vapor inglés Burgundy, para Rosario, a cargar; barca danesa Holdana, para la rada, con carga.

SITUACION DE LOS VAPORES CORREOS

Araguaya, inglés, salió el 23 de marzo de ésta.

Amazón, inglés, en viaje para ésta.

Bálmes, español, salió el 21 de ésta.

Cavour, italiano, saldrá hoy de ésta.

Demerara, inglés, en viaje para ésta.

Desna, inglés, salió el 20 de Río de Janeiro para Liverpool.

Deseado, inglés, salió el 10 de Río de Janeiro para Burdeos.

Garonna, francés, salió el 11 de Río de Janeiro para Burdeos.

Highland Laddie, inglés, en Londres.

Highland Scot, inglés, en viaje para ésta; es esperado mañana.

Highland Corrie, inglés, salió el 10 de La Plata.

Highland Loch, inglés, en Londres.

Highland Piper, inglés, saldrá el 30 de La Plata.

Highland Pride, inglés, en Londres.

Highland Glen, inglés, salió el 24 de marzo de La Plata.

Highland Rover, inglés, en Londres.

Indiana, italiano, salió el 29 de marzo de ésta.

Infanta Isabel de Borbón, español, pasó el 15 por el Ecuador para ésta; es esperado mañana.

Liger, francés, en Burdeos.

León XIII, español, salió el 18 de Vigo para ésta.

P. de Satrústegui, español, salió el 21 de ésta.

Regina de Italia, italiano, en viaje para ésta.

Reina Victoria Eugenia, español, pasó el 18 por Cabo Frío, para Barcelona.

Sequana, francés, saldrá el 27 de ésta.

Tennyson, inglés, salió el 13 de ésta.

Toscana, italiano, salió el 31 de marzo de ésta.

Valbanera, español, salió el 17 de Las Palmas para ésta.

Vasari, inglés, en Nueva York.

Vestris, inglés, saldrá el 26 de La Plata.

Vauban, inglés, salió el 14 de Nueva York.

Verdi, inglés, salió el 3 de Río de Janeiro para Nueva York.

NOMINA DE LOS VAPORES DE ULTRAMAR SURTOS EN EL PUERTO

Dársena Norte — Frisia, Carnegie, Cavour, Champlain.

Dique 4 — Maasland, Muansa, H. Piper, Sequana.

Dique 3 — Alida, Amstelland, Toro, Drechterland, Ohioan, Montanan, A. R. de Genouilly, Arna.

Dique 2 — Erodiade, Borborema, Sargento Alburquerque, Zanos, Sifneo, Amazonas, Mount Etna, Ibiapaba, Plutarch, Cubatao.

Dique 1 — Granada, Vaquillona, Orduntе Mendi.

Dársena Sur — Juanita, Argentino, Carlos, Americano.

Riachuelo — Elena Margarita, Pellegrini, Bolivia, Tacuarí, Kageshima Maru.

VAPORES ESPERADOS

Hoy: inglés Sutherland Grange, de Campana, a cargar; noruego Hvalen, de Rosario, a cargar; inglés Rembrandt, de Liverpool, con carga.

Mañana: español Infanta Isabel de Borbón, de Barcelona, con pasajeros y carga; inglés Highland Scot, de Londres, con pasajeros y carga.

VAPORES A SALIR

Hoy: italiano Cavour, de la dársena Norte, para Génova, con pasajeros y carga; norteamericano Ohioan, para Nueva York, con carga.

COSTA SUR

Entró ayer en el dock Sur el vapor Río Negro, de San Antonio.

PUERTO DE MONTEVIDEO

Llegó el vapor inglés Highland Scot, de Londres.

—A las 9 de la mañana llegará el lunes el vapor español Infanta Isabel de Borbón, procedente de Barcelona.

NO SACRIFICAMOS CALIDADES PARA BENEFICIAR PRECIOS

Nuestras ofertas están siempre basadas en la máxima seriedad y están garantidas con nuestro nombre de 32 años.

BONETERIA

N.o 1 — SACOS de lana tejidos, para señora, modelo nuevo, cuello doblado, con martingalla, y botones de nácar, artículo de mucho abrigo y duración, colores blanco con cuello martingala y botamangas de color negro, azul marino, violeta y en color liso azul marino. Talles 44 al 50, a . . . . . $

15.90

N.o 2—SACOS de lana tejidos, para señora, modelo acampanado, de moda, recién recibidos, con cuello a la marinera, bolsillos y cinturón faja, calidad muy buena, en los colores negro, violeta, bleu, azul marino, verde turquesa, rubí, gris, granate. Talles 44 al 54 $

19.50

BONETERIA

N.o 3 — SACOS de lana tejidos, para señora, modelo acampanado de moda, recién recibidos, con cuello doblado, bolsillos y cinturón faja, calidad especial, colores negro, violeta, bleu, azul marino, verde turquesa, rubí, gris, granate. Talles 44 al 54, a . . . . . $

19.50

N.o 4 — SACOS de lana tejidos, para señora, modelo nuevo, cuello doblado smoking, artículo muy recomendable, color blanco con cuello martingala y botamangas, en los colores verde, violeta, negro, rubí, gris. Talles del 44 al 50, a . . $

12.90

GRANDES ALMACENES
MAISON
L. ADHÉMAR
(SOCIEDAD ANÓNIMA)
CANGALLO Y SUIPACHA
DE BLANCO Y CONFECCIONES

SALDOS RESTOS ocasiones

NUESTRA Semana de FIN DE MES

En la semana que Hoy empieza

N.o 20 — **VESTIDO** tailleur de gabardinas en colores y sargas azul marino, presillas y botones de lo mismo con pespuntes de seda, forma muy amplia y moderna, todos los talles. Esta semana, a . . . . $ **27.00**

AFIRMAMOS con la convicción y seriedad que nos precede **que en esta semana**, la prestigiosa venta de **ocasiones** quedará bien justificada por las oportunidades y precios que ofrecemos en ella. Para realizar economías de consideración y efectuar compras en condiciones ventajosas visite nuestra casa **ESTA SEMANA** que empieza

HOY LUNES 23 HASTA EL SABADO 30

Precios excepcionales en tejidos de lana y algodón

VELOURS y **FRANELETAS** de lindos gustos, colores oscuros, para vestidos, o claros para confeccionar ropa interior, ancho 70 ctms. Esta semana, el metro, a . $ **0.60**

FRANELAS DE ALGODON, grandioso lote, en el que reunimos cuatro precios diferentes; en colores claros y oscuros, algunos de rayas finas, semi-viyelas, artículo de $ 0.90 y $ 1.30. Esta semana, el metro, a. . . . . $ **0.70**

MOLETON DOBLE FAZ, artículo muy abrigado, especial para confeccionar batones; colores y dibujos de gran novedad, vale pesos 1.50. Esta semana, el metro, a pesos. **0.95**

MOLETON DOBLE FAZ, muy rica clase del lado liso, formando crep y el reversible estilo tartán, artículo de pesos 1.90. Esta semana, el metro, a. . . . . $ **1.30**

GABARDINAS de buena calidad, inmenso surtido de colores lisos, en todos los tonos; doble ancho. Esta semana, el metro, a. . . . . $ **1.45**

VELOUR DIAGONAL de lana, artículo muy lindo para vestidos, en todos los colores, incluso azul marino y negro, doble ancho. Esta semana, el metro, a. . . . $ **1.80**

VELOURS de pura lana, estilos melangé, de gran novedad, para vestidos, en colores propios para calle, d/ancho. Esta semana, el metro, $ **2.50**

SARGA INGLESA, de pura lana, artículo souple, especial para vestidos, en colores lisos, muy modernos, d/ancho. Esta semana, el metro, $ **3.25**

VELOURS MELTON, de lana, rico artículo muy encorpado, especial para confecciones tailleur y tapados; colores lisos muy nuevos, 140 cm. Esta semana, el m., $ **4.50**

GABARDINAS TRIKOT, artículo de pura lana, en tonos de color, muy elegantes, artículo que vale pesos 7.50; ancho 140 centímetros. Esta semana, el metro, a $ **5.50**

Sederías. Ofertas increíbles

TERCIOPELO INGLES, en gran variedad de colores, en todos los tonos. Esta semana, el metro, a. $ **0.75**

TERCIOPELO velour anglais muy fino y adaptable para la confección de vestidos; colores de completa novedad; ancho 55 ctms. Esta semana, el metro, a. . . . . $ **1.90**

TERCIOPELOS, muy rica clase, indicado para la confección de tapados y vestidos; colores muy modernos; ancho 110 ctms. Esta semana, el metro, a. . . $ **8.25**

TERCIOPELOS MUSELINA de pura seda, calidad finísima, para la confección de salidas de teatro, vestidos de fiestas, adornos, etc., surtido muy completo de colores claros y oscuros; ancho 100 ctms. Esta semana, el metro, a $ **9.50**

LIBERTY de pura seda, gran profusión de colores lisos, en todos los tonos; especial para visos, combinaciones, blusas, etc., ancho 50 centímetros. Esta semana, el metro, a. . . . . $ **1.20**

SARGAS de seda mezcla, especial para forros, inmenso surtido de colores lisos. Esta semana, el metro, a pesos. **0.95**

FAYA de seda souple, muy de moda, en infinidad de colores lisos, claros y oscuros. Doble ancho. Esta semana, el metro, a $ **3.90**

CHARMEUSSES, SATENES, CIRE y FAYAS de riquísima calidad, artículos de reciente moda que como muy sensacional ofrecemos en un gran lote; valen, $ 8.50 $ 7.80, ancho 110 ctms. Esta semana, el metro, a. . . . . $ **4.25**

Oportunidades en Confecciones

VESTIDO, nuevo modelo media estación, de finas gabardinas, en colores de actualidad, con presillas, carteras y botones de la misma tela; talles del 42 al 54. Esta semana, a. . . . . $ **25.00**

VESTIDOS modista y sastre, de tricolinas finas, modelos de completa novedad, adornados con terciopelos negros y crep Georgette. Esta semana, a. . . . . $ **29.00**

SACOS, tejido de pura lana, formas muy nuevas, con mucho vuelo; tres elegantes modelos, todos los colores y negros. Esta semana, $ **16.50**

PARA SEÑORITAS, en otros lindos modelos, a pesos. **12.50**

PARA NIÑAS, otros lindos y abrigados, a pesos. **11.50**

VESTIDOS de lindos velours de algodón, en pequeños dibujos, con cuello y vieses de terciopelo, para niñas de

Años:	6 a 10	2 a 6
	$ 3.80	2.60
Otros modelos, de Años:	6 a 10	2 a 6
	$ 2.90	1.95

BLUSAS de velours de algodón colores claros y oscuros, dibujos muy modernos; todas las medidas. Esta semana, a. . . . . $ **2.90**

BATONES de velours de algodón, formas muy amplias y elegantes, todos los talles y colores. Esta semana, a. . . . . $ **4.50**

Precios muy especiales en Blanco y Lencería

FRAZADAS blancas de lana con ribete de seda, superior calidad, para 1 plaza; muy sensacional. Esta semana, a. . . . . $ **7.60**

ACOLCHADOS de satiné floreados, con interior de algodón blanco, tamaño para 1 plaza. Muy sensacional. Esta semana, a. . . . $ **7.90**

ALEMANESCO para manteles, de algodón retorcido, muy rica clase, ancho 160 ctms. Esta semana, a $ **1.20**

SERVILLETAS clase muy buena, algodón retorcido, tamaño 60x60. Esta semana, la docena, a $ **3.90**

MANTELERIAS para te, de granité fino blanco con vainilla. Mantel de 160x180, con 6 servilletas, que valen pesos 10.50. Esta semana, $ **5.90**

ENAGUAS de franeleta, muy abrigadas, con anchos volados fruncidos y mucho vuelo. Esta semana, $ **1.95**

CALZONES de franelas algodón con volados festoneados, en rayas celeste, marrón o rosa, sobre fondo blanco. Esta semana, a. . . . $ **1.45**

CAMISAS y **CALZONES** de fino madapolán con bordaditos y festones, en varios modelos. Esta semana, la pieza, a. . . . . $ **0.95**

CAMISAS y **CALZONES** de nansouk, con finos bordados a mano y pasacintas de seda, ropa extranjera muy práctica; la pieza. Esta semana, a. . . . . $ **1.95**

VISOS de rico satiné rayado con volados, muy bien combinados, con satiné liso, del color de la raya; modelo muy práctico, especial para lavar. Esta semana, $ **2.90**

VISOS de Eberty de pura seda, en todos los colores incluso blanco o negro; forma de gran novedad. Esta semana, a. . . . . $ **6.90**

Boneterías para señoras y caballero

CAMISETAS punto suizo, clase fina, con mangas, color blancas, para señoras. Esta semana, a. . . $ **1.40**

MEDIAS de seda negras, para señora; artículo de buen resultado. Esta semana el par, a. . . . . $ **0.70**

MEDIAS de mouselina de hilo, calidad y negro muy recomendable, para señora. Esta semana, el par, a $ **0.95**

PAÑUELOS de batista vainillados, tamaño para señora; colores y blancos. Esta semana, a. . . . . $ **0.10**

CAMISETAS de algodón punto liso con frisa interior, artículo de mucho abrigo, color beig; para hombre. Esta semana, a. . . . . $ **1.95**

CALZONCILLOS de franeleta inglesa para abrigo, con pretina de piqué blanco, para hombre. Esta semana, a $ **1.95**

CAMISAS blancas, de buen madapolán, con pechera de hilo a tablas; para hombre. Esta semana, a $ **2.50**

Perfumería, Pieles

Verdaderas excepciones

AGUA blanca Casanovas, el frasco, a $ **2.50**

AGUA blanca Nuppcial, el frasco, a. . $ **1.75**

CREMA de almendras, el frasco, a $ **1.70**

LOCIONES finas, que valen pesos 6.25 y pesos 8.—, a. . . . . $ **4.60**

LOCIONES finas surtidas, a. . . . . $ **2.20**

POLVOS graseoso de Leichner caja grande, a pesos. **1.25**

POLVOS de Java, caja, a. . . . . $ **0.95**

En esta sección exponemos, con precios muy reducidos, un magnífico lote de flores artificiales.

RICO JUEGO de piel renard negro de Alaska, manchón forma tonel; juego de gran tamaño. Muy sensacional. Esta semana, a. . . $ **35,50**

ZORRO de piel fina, en colores marrón y negro con forro de seda, tamaño grande. Esta semana, a. . . $ **5.80**

Mercería - Modas

LANA VICTORIA para tejer en madejas de 60 gramos, todos los colores y negra; la madeja. Esta semana, a. . . . . $ **0.60**

CARTERAS de charol brillante, forma sobre, con forro de seda. Esta semana, a. . . . . $ **3.90**

BOLSAS de taffetas de seda, con borde de mostacilla. Esta semana, a $ **3.20**

GOLAS de pluma, forma de moda, en blanco o negro. Esta semana, a $ **7.80**

GRANDIOSA colección de formas para sombreros, originales, modernas y elegantes, de tules terciopelos negros; cualquier modelo. Esta semana, a. . . . . $ **6.80**

SOMBREROS de terciopelo, con adornos de cintas de seda, estilos muy nuevos, todos los colores. Esta semana, a. . . . . $ **7.50**

Calzado para señora

BOTA en becerro mate, capellada charolada, taco de suela. Esta semana, a pesos. **9.50**

ZAPATOS de potrillo charolado, muy buena calidad, en varios modelos. Esta semana, a. . . . . $ **8.50**

Nuestro gran catálogo

TIPO REVISTA ESFERA, facilita para darse exacta cuenta del grabado que se desea.

En la CAPITAL, al INTERIOR o EXTERIOR del país, lo remitiremos COMPLETAMENTE GRATIS, atendiendo solamente los pedidos por carta.

TIENDA LA Piedad

BME MITRE y CERRITO

INSTITUTO MEDICO del Dr. Ruiz Gutiérrez

1680-Cangallo-1680

Instalación completa para la aplicación de electricidad médica, rayos X, baños de luz, hidroeléctricos, etc., en la curación del histerismo, vértigos, neurastenia, insomnio, parálisis, tartamudez, sordera y demás afecciones nerviosas. Igualmente en el reumatismo, acné facial y lupus. Inhalaciones para el asma, bronquitis y tuberculosis, con un nuevo aparato traído de Europa.
Consultas de 9 a 12 y de 2 a 7.

MAS ACTIVOS QUE
1116 POLICLÍNICO MODERNO 606
DIRECTOR Dr. VALLÉS — DE 8 A.M. A 8 P.M.
SECRETAS CURACIONES POR ABONOS DE 10 Y 30 DIAS A 20 Y 60 $
102 AVARIOSIS SUERO ORGANICO CURAS RÁPIDAS SIN DOLOR MORENO 835 914

v28

Asma-Tuberculosis

Y Enfermedades internas, Rayos X, Dr. F. J. ARRIGHI, Lunes, Miércoles, Viernes, de 5 a 7. U. T. 5236, Juncal. Paraguay 977.
v30

Anemia, Neurastenia, Depresión y Agotamiento

de las fuerzas en general, son síntomas de un sistema nervioso debilitado que necesita urgentemente un tratamiento reconstituyente. La

Evandrina

feliz combinación de glicerofosfatos de calcio y hierro, cafeína, coca, estricnina y quinina en forma de un licor agradable, es la gran preparación científica recetada diariamente por los médicos especialistas. Obra directamente sobre el sistema nervioso y muscular sin perturbar nunca las funciones del estómago.

EN VENTA:

Droguería de la Estrella Ltda.
Sus secciones y todas las farmacias.

LA BOYA DE SALVAMENTO

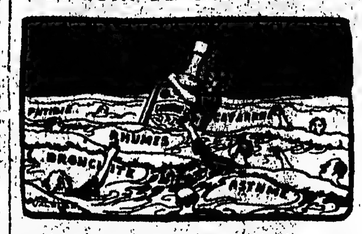

De igual manera que en medio del mar embravecido el náufrago se agarra con toda su fuerza a la boya o a los restos a que puede asirse del navío, el desdichado que sufre de bronquitis, catarro, asma, resfriado pertinaz, etc., fía su salvación al **ALQUITRAN GUYOT**, el cual le curará seguramente de su dolencia.

El uso del Alquitrán-Guyot, a todas las comidas y a la dosis de una cucharada cafetera por cada vaso de agua, basta, en efecto, para hacer desaparecer en poco tiempo aún la tos más robelde, y para curar el catarro más tenaz y la bronquitis más inveterada. Es más; a veces se consigue dominar y curar la tisis ya declarada, pues el Alquitrán detiene la descomposición de los tubérculos del pulmón al matar a los malos microbios, causa de dicha descomposición.

¡**Desconfiad del consejo, realmente interesado**, si, en lugar del verdadero Alquitrán-Guyot, os propusiesen tal o cual producto! Para lograr la curación de bronquitis, catarros, resfriados antiguos descuidados, y, necesariamente el asma y la tisis, es absolutamente preciso especificar bien en las farmacias que lo que deseais es el **verdadero Alquitrán-Guyot**. Aunque lo mejor para evitar todo error es fijarse en la etiqueta que, si es del verdadero Alquitrán-Guyot, lleva el nombre de Guyot impreso en grandes letras y su firma en tres colores; violeta, verde y rojo, al biés, así como las señas: Maison L. FRERE, 19, rue Jacob, Paris.

Advertencia. Como hay personas para quienes el sabor del agua de brea no es agradable, podrán reemplazarla con las Cápsulas-Guyot de Alquitrán de Noruega (**de pino marítimo puro**) y tomar dos o tres cápsulas a cada comida; las cuales producen idénticos efectos saludables y una curación igualmente cierta. Las verdaderas Cápsulas-Guyot son blancas, y la firma de Guyot va impresa en negro sobre cada cápsula.

Dr. A. R. Zambrini

Jefe de clínica del servicio de nariz, garganta y oídos del hospital San Roque, Tucumán 531, de 2 a 4 p. m.

SECRETAS VIAS URINARIAS, PIEL

Dr. R. CACERES, de los Hospitales Saint Louis y Cochin de París. Curaciones rápidas y sin dolor.

606-914-1116

Tratamiento por abonos, exámenes gratuitos por los **rayos X**. RIVADAVIA 1158. De 7 a 12 m. y de 2 a 7 p. m. vs

DOCTOR POLITO

Especialista, Piel, secretas, avariosis, urinarias. — Entre Ríos 645. — Consultas de 4 a 8 p. m. Señoras de 2 a 3 p. m. jv2m.

ESTREÑIMIENTO

Estómago, intestino, colitis crónica. Cura radical sin medicación. Rayos X. Doctor Torrents. B. de Irigoyen 247 de 2 a 5.

Accesorios de Lampistería y Lámparas

"MILLER"

de todas clases—de las variedades de electricidad, gas y petróleo; se pueden obtener en todas partes de la Argentina a precios módicos.

La calidad "Miller" es conocida en todas partes del mundo y el nombre representa lo MEJOR en Lampistería.

No falle en examinar el surtido "Miller"—le tendrá cuenta.

Se pueden obtener por conducto de los principales comerciantes del ramo. Fabricados por

EDWARD MILLER & COMPANY
MERIDEN, CONN., E. U. A.

No.O8221

Dr. CALANDRELLI

Estómago, intestinos, diapepsia, colitis, enflaquecimiento, neurastenia. Consultas diarias de 4 a 6 p. m. **RIVADAVIA 1103.** v11may

ENFERMEDADES DE LOS OJOS

ANTEOJOS y OPERACIONES

Dr. ANTONIO J. MANES

Jefe del servicio de oftalmología del Hospital Rawson. — **SUIPACHA 29, de 2 a 5 p. m. — Un. Tel. 4503, Libertad.**

J. BONANSEA

Trujano dentista de las facultades de Bolonia y Buenos Aires, calle **MORENO 990.** perm.

Dr. O'FARRELL, Profesor de la Facultad de la Maternidad del Hospital Rawson. Atiende especialmente enfermedades de señoras. Todos los días de 3 a 5 p. m. San Martín 627. v30

ENFERMEDADES NERVIOSAS

Suero contra la Neurastenia. Cura radical Insomnio, Neuralgias, Debilidad vital, Rayos X. De 8 a 5, Dr. Vallés, MORENO 835. Fisioterapia complementaria. v28

PUERTAS VENTANAS

MADERAS
Materiales para construcciones
ANTONIO PINI e HIJO
Rivadavia 3201, Buenos Aires
Pidan catálogo

Dr. S. C. DEGIOVANANGELO

Especialista en nariz, garganta y oído. Sordera, nuevo tratamiento. **Viamonte 1849, de 2 a 5, domingos de 9 a 11 a. m.** v30

SANATORIO GUTIERREZ

DE CIRUGIA—RIVADAVIA 5021

Atendido por los Drs. Avelino Gutiérrez, profesor de la Facultad, Angel Gutiérrez, cirujano del Hospital Español. Consultorio todos los días, Bartolomé Mitre 1548. v30

Dr. JOSE DE LUCA

Profesor especialista en garganta, nariz y oído. Lunes, miércoles y viernes de 2 a 4. **CANGALLO 1056.** v30

SECRETAS Y URINARIAS

Curación científica, debilidad vital, estrechez, vejiga y próstata. Doctor Torti. Piedras 372, de 9 a 11, 3 a 5 y 7 a 8. v30

Dr. Ibáñez Puiggari

Enfermedades de los **OJOS**. Anteojos, etc. Oculista del Hospital Oftalmológico "Santa Lucía". Maipú 208, de 2 a 5 p. m.

Dr. BASAVILBASO

Garganta, Nariz y Oídos; del servicio de la especialidad del Hospital de Clínicas. Ex jefe de clínica de la Facultad. SARMIENTO 1763; de 2 a 4 p. m.

ELIXIR BERGER
(SIN AJENJO)

Dr. BELGERI, Oculista. Jefe de Clínica de la Facultad (Servicio de Oftalmología del H. de Clínicas). Bartolomé Mitre 948 de 2 a 4 p. m. U. T. 40 Libertad.

ESTOMAGO

Dispepsia, Dilatación, Colitis, Estreñimiento, Gastro-enteritis, Enfermedades del Hígado y del Vientre en general. — Cura radical de las **Hemorroides** sin operación. Rayos X (examen gratis). **Dr. SANCHEZ AIZCORBE**, médico especialista. AV. DE MAYO 1167. — De 3 a 11 a. m. y 2 a 5 p. m. v28

Dr. JOSE INGENIEROS Enfermedades nerviosas. Consultas todos los días de 3 a 4. — **VIAMONTE 748.** v30

J. EDELBERG

Dentista-cirujano. Dientes sin paladar. Operaciones sin dolor, Bernardo de Irigoyen 909. v2m.

DR. GALLO

Cirugía, partos y enfermedades de señoras. Rayos X y 914. De 8 a 6 p. m. Avda. de Mayo 1130. U. T. 2668 Lib. y 139 Barracas.

Dr. Nocetti

Enfermedades de los OJOS y ANTEOJOS
MAIPU 535, de 1 a 4. v19m.

Dr. CHABROUX Diplomado del Hosp. de París (ex Louis, Urologie, etc.) Jefe del servicio de Piel, **Secretas y Urinarias del Hosp. Alvear. R MITRE 872. De 2 a 6.30 p. m.** v2may.

Dr. M. KUTYN Dentista norteamericano. Se mudó Avenida de Mayo 1411. Avisa haber combinado su consultorio con los de Nueva York atendidos por sus hermanos. Ultimos progresos. v20m

(40)

A. K. GREEN

TRAS LAS PUERTAS CERRADAS

El doctor Cameron, que había sorprendido un fulgor de codicia en los ojos del hombre, exclamó inmediatamente:

—Te daré cinco pesos por un coche para perseguirlo. El caballo de este hombre está estropeado.

—El mío estaría lo mismo dentro de cinco minutos con la tempestad que se acerca.

—El caballo que nos precede caerá más pronto que el de usted. Nada le cuesta ganar esos cinco dólares.

—Si es así,—dijo el hombre reflexionando y dando otro golpe a las puertas, que se abrieron violentamente,—entre caballero, al abrigo del viento, y yo engancharé dentro de cinco minutos. Quedamos convenido que serán cinco dólares si atrapamos al individuo.

—Sí, si ya usted tan lejos como pueda, y si no me deja en el camino.

—No tenga miedo. Le llevaré al pueblo, no importa cómo.

El doctor Cameron supo entonces que estaban en un buen camino poco frecuentado, que, dando vuelta sobre él mismo, volvía a la ciudad de H... que él siempre había creído detrás de él.

—¿A qué distancia estamos de la taberna?—preguntó.

A cinco millas, si usted pasa por S... y tres si entra directamente a H...

—Muy bien. Iremos por donde mi hombre ha estado, y estoy seguro de que no ha estado en S...

Con una mirada de temor al cielo, salió del patio para dar cuenta de su éxito a sus dos acompañantes.

Sólo encontró al chacarero.

—¿Dónde está el buhonero?, preguntó.

—Se ha marchado para calentarse, Creo que se quedará donde está, esta noche. ¿El hombre de esa casa le presta a usted su caballo?

—Lo está ensillando.

—No lo creía tan loco; pero es cosa que no me importa. Mis asuntos son volver a donde está mi mujer, antes que se estropee mi yegua. Hasta la vista. Atrapará usted más pronto un resfriado que al hombre que persigue.

Después de lanzar esta flecha del l'artho, hizo dar vuelta al coche, y desapareció en la oscuridad, antes que el doctor le hubiera dado las gracias.

Los pocos minutos de espera que siguieron, parecían interminables al viajero. Cuando el caballo y el coche aparecieron al fin, el buhonero le seguía, ardiente y ansioso, como siempre, de ver en qué pararía la cosa.

—No diga usted que no quiere llevarme, dijo él, cuando el doctor abría los labios, para protestar; si usted no me lleva tendré que correr detrás, porque voy a H... esta noche y puedo hacerme de mis dos pies para llevarme.

El doctor Cameron comenzaba a sospechar que era cómplice del enemigo. Pero una segunda mirada le mostró tan desprecupado ese hombre, tan bonachón tan desprovisto de todo aspecto sospechoso, que no tuvo corazón para negarle un puesto en el coche, por más que ya estaba cargado y no hubiera motivo para recargarse con ese audaz intruso.

Mientras tanto, el viento arreciaba cada vez más, la lluvia se extendía como un velo tupido sobre el paisaje. Su nuevo cochero, entregado a su tarea, emprendió la inarcha, sin hablar, ni esperar.

Corriendo sin ver ni coche ni vehículo de ninguna clase, a veces, creían oír un ruido de ruedas, hacia adelante; pero el viento soplaba con tanta violencia, que no estaban seguros de nada.

Cuando llegaron al sitio donde el camino se divide, se detuvieron para consultarse.

—Estoy seguro de que él no va por S..., si su casa está en H..., dijo el cochero. ¿Vive en H... ese hombre que usted persigue?

—No. Vive en alguna parte por aquí. Lo que quiere es escaparse. Ahora bien, ¿Cree hacerlo más fácilmente siguiendo la carretera, o llevará al pueblo el caballo que me ha sustraído?

Esa es la cuestión: si sabe que el tren pasa por S... a media noche, creerá escaparse de usted más seguramente de ese modo: si no lo sabe...

—¿Un tren del domingo que va hacia el sur?

—Sí, señor, que pasa por S... a media noche.

—Vamos a S... Va a ese tren; sabe que no puede escapar por otros medios.

Se dirigieron, pues, a S... El cielo en ese momento, absolutamente negro, no parecía causar ninguna impresión sobre esos tres hombres resueltos. Después de algunos minutos de carrera loca, llegaron a S... y se dirigieron inmediatamente a la posada.

Había allí parados un caballo y un coche. Al verlos, el doctor Cameron saltó al suelo, y acercándose al coche, lo examinó cuidadosamente.

—¡Ya lo tenemos! — exclamó con una satisfacción no disfrazada:—son mi caballo y mi coche.

Pero cuando, después de entrar en la posada, hicieron algunas preguntas, se dieron cuenta de que no estaban tan cerca del fugitivo como creían. Este último, es cierto que había venido y entrado para informarse sobre los trenes, pero no se había quedado mucho tiempo, y al marcharse, no había hablado de su regreso.

No podía estar lejos, sin embargo. El coche estaba allí y, como quería, sin duda alguna, tomar el coche de media noche, reaparecería, seguramente. El doctor Cameron sintiéndose enteramente satisfecho, despidió al chacarero. Hubiera querido que también se marchara el buhonero, pero éste se encontraba muy bien, sin duda, en el rincón donde se había metido al entrar en la posada, y no podía moverse.

Por eso el doctor, sin acercarse, se reconfortó con una buena cena, y escogió el sitio más retirado que pudo encontrar; para esperar el regreso de Molesworth.

Apenas se había instalado, cuando se preguntó si era prudente quedarse ahí. Según sus primeras jugarretas, Molesworth era muy capaz de encontrar otra; había podido dejar el caballo y alejarse a pie. A este pensamiento, Cameron sintió aumentar su malestar, se levantó y salió para echar una mirada sobre el tiempo. La niebla se había cambiado en lluvia, el viento mugía siempre. Al mirar el caballo, que temblaba bajo la lluvia, pensó en el sáquito que había dejado en la taberna, y decidió volver a H... La distancia no era larga, en línea recta, y así tendría no solamente la satisfacción de llevar el caballo alquilado por él, sino también de alejar toda sospecha del espíritu de Molesworth, si en connivencia con el posadero sabía que su enemigo le perseguía.

Walter dijo, pues, al patrón que el coche parado en la puerta de la casa era en realidad el suyo y explicó en cuanto era necesario las circunstancias en que se lo habían robado. Como el posadero creyó su historia, dijo su intención de llevar el caballo a H..., y sin esperar más, se preparó para ejecutar su proyecto.

El buhonero, ligeramente contrariado, se lanzó hacia la puerta cuando él subía.

—¿Volverá usted, señor? — preguntó.

Si el doctor le oyó no quiso responderle. Su plan era correr a H..., tomar su valija, pagar su cuenta, devolver el caballo y subir en H... al tren que Molesworth pensaba tomar en S... Tendría entonces la probabilidad de encontrar al fugitivo al entrar en los vagones, o si por accidente o por astucia, éste no aparecía, podría volver a S... y continuar sus indagaciones en el sitio donde había visto a su enemigo la última vez.

Cuando llegó a H... Walter supo con gran pesar que el tren especial no se detenía, y que si quería impedir a Molesworth tomarlo en S..., necesitaría alquilar otro caballo y volver inmediatamente al pueblo que acababa de dejar tan torpemente.

La cosa parecía impracticable, el tiempo era espantoso, y el camino estropeado no se prestaba a un viaje nocturno. El alquilador se negaría ciertamente, a dejar salir un caballo de su cuadra con un tiempo semejante; ningún cochero, ni aun a precio de oro, querría llevarlo. Se vió obligado, a despecho de su deseo, a tomar las cosas con paciencia, y volver a la taberna donde había pasado la noche anterior. Se consoló un poco al saber que el tren de media noche, retardado por un accidente sucedido en la vía, no pasaría por H... sino muy poco tiempo antes de la salida del expreso regular de la mañana, que salía del pueblo a las siete.

XXX

LA GRAN TEMPESTAD

Un hombre privado de sueño, tal como lo estaba Cameron, debía acordarse mucho tiempo de una noche semejante. El viento, la nieve, el granizo arreciaban; los árboles se balanceaban, crujían y gemían sobre el techo sacudido por la tormenta. Si se levantaba y miraba afuera, Walter no veía sino un torbellino de nieve; si se quedaba tranquilo, todos los gritos y los aullidos del pandemónium parecían herir sus orejas.

Cuando llegó, por fin, el día, y con él el momento de la acción, lo que vió desde la ventana hubiera bastado para abatir la naturaleza más poderosa; había tales montones de nieve, que habían desaparecido todos los puntos de mira, de tal modo, que el aspecto de los lugares, se había trasformado enteramente. El viento, en vez de disminuir, parecía aumentar de minuto en minuto, mientras que la nieve caía con una persistencia incesante, presaglando un día entero de tempestad.

Una tempestad de invierno en marzo, cuando él seguía la pista de un hombre que, según toda probabilidad, no tenía sino un tren de avance sobre él. Este pensamiento le exasperó. El doctor Cameron, recurriendo a toda su energía, desafió al viento y a los elementos desencadenados, para ir a la estación.

Allí supo que el tren de media noche no había pasado sino a las seis. Aprovechando la presencia del telegrafista en el aparato, envió un telegrama a la cabeza de la línea en S... para saber si una persona, con tales señas, había tomado el tren para Nueva York.

La respuesta fué afirmativa. Entonces, indiferente al furor de la tormenta y a los azares del viaje, Walter tomó su boleto y esperó el próximo expreso. Pero ese tren, como el anterior, estaba retardado por la tempestad. Perdió tres horas esperándolo; ese retraso no hubiera sido nada, pero la situación iba a agravarse muy pronto. La máquina tenía grandes dificultades para abrirse camino a través de los montones de nieve, y jadeante, empleó horas para recorrer el trayecto que no exigía ordinariamente sino algunos minutos.

—El destino está contra mí—pensó el doctor Cameron.—Estamos todavía a diez millas de Nueva York. Mi amigo ha escapado y estoy perdido en una soledad desolada.

No estaba sólo el coche donde había tomado asiento, y con sólo alzar los ojos, podía ver caras ansiosas y afligidas, pero sentía demasiado el peso de su propia desgracia, para hacer caso de los demás.

El tiempo pasó, la noche vino, y con ella la cruel certeza de no poder luchar más tiempo contra los montones de nieve que llenaban las trochas por donde el tren debía pasar.

El doctor comenzó entonces a preocuparse de sus compañeros de viaje, dominados ellos también por la ansiedad y el temor, y, sacudiendo la tristeza que le oprimía, escudriñó todos los rincones del vagón con mirada simpática.

El coche estaba casi lleno de viajeros, hombres en su mayor parte. Entre ellos había dos o tres mujeres, y, cosa extraña, éstas soportaban la perspectiva de una noche desagradable con mejor humor que los hombres. Quizá se daban cuenta de la situación. Tal vez también sus cuerpos endebles ocultaban almas fuertes. El doctor se sintió conmovido y desechando sus propios sentimientos, logró interesarse por la situación común.

Esta situación era muy crítica. La máquina, aun haciendo esfuerzos heroicos, no avanzaba sino lentamente a través de los montones de hielo que conseguía atravesar con gran trabajo. Al fin, con un estremecimiento doloroso, un suspiro casi humano, se quedó inmóvil.

—¡Estamos bloqueados—gritó uno.

—En la parte más solitaria de la vía, respondió otro.

—Y la noche viene, añadió un tercero

(Continuará).

GRANDIOSA Exposición de Bonetería

1. BATON tejido Pyrenées, rayado en rosa, celeste, gris, violeta, beige, etc., adornado con galones de lana y cordeliere, talles 44 al 52, a . $ 15.90

2. PALETOT tejido en algodón colores marrón, azul, gris, violeta, granate, beige, forma "inglesa", talles 44 al 54 $ 5.50

3. PALETOT tejido Cotelé, en algodón colores gris, marrón, violeta, granate, azul, negro; cuello, cartera, puños y cinturón lisos, talles 44 al 54, a . . $ 7.75

4. PALETOT tejido mercerizado, en rayados blanco con verde, blanco con gris, blanco y vieux rose, blanco con azul, cuello, cinturón y puños lisos, talles 44 al 54, a $ 6.25

LA MAS IMPORTANTE

de todas las realizadas hasta la fecha, por la vasta magnitud del surtido; LA MAS SELECTA, por la óptima calidad de todos los artículos; y LA MAS CONVENIENTE por la extraordinaria baratura de los precios, que regirán

DEL 23 DE ABRIL AL 12 DE MAYO

No es posible dar aquí sino una vaga idea de esas características, que sólo la observación directa puede apreciar en todo su alcance.

VISITENOS

Está en circulación nuestro catálogo de OTOÑO-INVIERNO 1917. Lo enviamos libre de porte a todos nuestros favorecedores del Interior y Exterior.

MEDIAS negras muy rica clase y muy reforzadas, a $ 0.95; $ 0.75 y 0.65
MEDIAS de lana negras, artículo inglés $ 1.75

PAÑOLETA de pura lana, con seda, tamaño grande, a $ 13.50
La misma, en pura lana, a $ 2.50, 1.95 y 1.25

CAMISETA de algodón muy rica clase y de mucho abrigo, a $ 1.50 y a . $ 1.35

CAMISETA de pura lana, en punto tricot; tamaños: grande $ 3.95; mediano, $ 3.50; y chicos 2.95

CAPAS tejido de lana en todos los colores, a $ 8.50 y a pesos . . 7.00

CALZON de pura lana, punto Jersey, artículo francés, con elástico y moños de seda, tamaños: grande, $ 5.50; mediano, $ 4.95, y chico, a pesos. . 4.75

CAMISETAS pura lana, muy rica clase, años 1-3, $ 1.25; 4-5, a pesos 1.50; 6-7 a . . . . $ 1.75

Combinación de rico algodón con frisa, mucho abrigo, años 2-3 $ 1.50; 4-5 $ 1.75, 6-7 $ 1.95, 8-9, a pesos. 2.25

1. COMBINACION franeleta de algodón, rosa, celeste y blanca, festoneada, para 10 a 14 años, a . . . . $ 2.95
2. ENAGUA con corpiño, franeleta rosa, celeste y blanca, festoneada a máquina, años 2, $ 0.95; 4, $ 1.10; 6, $ 1.35; 8, $ 1.60; 10, a pesos 1.90
3. VESTIDO interior, pura lana, punto Jersey, colores natural, rosa y celeste, años 1-2, $ 5.50; 3-4, $ 6.90; 5-6, $ 6.90; 7-8, a $ 7.50

SACOS de lana en colores azul, granate, blanco y gris, años 1-2, $ 6.90; 3-4, $ 7.50; 5-6, $ 7.90; 7-8, $ 8.50; 9 a 10, a . $ 8.90

CAMISETA de algodón muy buena clase, punto fuerte, años 2-3, $ 0.75; 4-5, $ 0.85; 6-7, 0.95 8-9, a $ 1.15

CAPA de lana Pyrenée, adornada con encajes pura seda, $ 7.90

CAPAS de punto Pyrenée, doble capa, guarnecida con seda, a $ 17.50, y a . . . . . . $ 15.50

ALMOHADONES de cretona, con volado, algodón interior, desde $ 2.90, 2.50, 1.95 y $ 0.95

CAMISETAS pura lana natural, muy rica calidad, para varones, años 2-3, $ 3.50; 4-5, 3.90; 6 a $ 4.25; 9-10, 4.50; 11-12, $ 4.90

CAMISETAS punto de algodón gris natural, con frisa, para varones, años 2 a 5, $ 2.25; 6 a 8, 2.50; 9-12 2.90

CAMISETAS pura lana natural, punto inglés, malla reforzada, tamaños surtidos para hombre, a $ 3.90

CAMISETAS pura lana natural, muy rica calidad, tamaño muy grande, pesos 6.50; grande 5.90 mediano, $ 5.50, chico 4.90

MEDIAS lana natural punto inglés, mucho abrigo, para hombre el par $ 0.50

MEDIAS para hombre, algodón negro firme, malla fuerte y elástica el par $ 0.65

ECHARPES seda simili, en colores surtidos, con doble guarda fantasía para hombre, a . . . $ 1.95

ACOLCHADO cretona, dibujos japoneses, con algodón oscuro interior, para cama camera, a . . . . $ 9.50
Para una plaza, a . . . $ 5.90

FRAZADAS de pura lana con guarda de colores azul o punzó, para cama camera, a . . . . $ 12.50
Para plaza y media, a . . $ 9.50
Para una plaza, a . . . $ 7.80

ACOLCHADO en raso de seda, dos faces, con algodón blanco interior confección esmerada, para cama camera, a pesos 39.50
Para 1 plaza, a . . . . $ 29.00

a la Ciudad de Londres
C. Pellegrini y Corrientes

Secretas-Urinarias-Piel
Doct. FERULANO Dr. MALVICINO
Cura de la avariosis con aplicación del
606-914
TUCUMAN 606. De 8 a. m. a 10 p. m.
v1m.

Dr. DODDS
Médico oculista. Enfermedades de los OJOS y ANTEOJOS. MAIPU 794, de 2 a 5 p. m. v30

DOCTORA GAUDINO
Ex Jefe de Clínica de la Facultad de Medicina. Médica de la Maternidad del Hosp. San Roque. Señoras y partos. Viamonte 1593 de 3 a 5 p. m. v25ab

CICATRICES de cualquier clase, se quitan por tratamiento especial. Curación de Ulceras, Quemaduras, y fístulas. Dr. SCIAMMARELLA, 2 a 4 Brasil 434 v18m.

DR. JULIO DARNET Chacabuco 638 de 10 á 1
CLINICA MEDICA

Dr. C. VILA Especialista internas y nerviosas (Coraz., Estóm., Pulm., Vient., Sangre, etc.) Rayos X. Electricidad. 606 o 914. CANGALLO 2158. De 2 a 5, menos los sábados: U. T. 6288, Libertad. v6jun

Profesor Dr. ROBERTSON LAVALLE
De la Facultad de Medicina, Director del Hospital Ramos Mejía (antiguo San Roque). Cirugía general. Rayos X. TUCUMAN 739, Consultas de 1 a 4 p. m.

TUBERCULOSIS catarros, pleuresías, asma, el suero SUN las cura.
Dr. ESCOBAR, México 1426, de 3 a 5. v23

HEMORROIDES
Tratamiento radical sin operación cruenta. Doctor E. G. Figueroa. Enfermedades intestinales, estómago y abdominales. SANTA FE 1278. De 4 a 6 p. m. perm

ENTERITIS
y ENFERMEDADES GASTRO-INTESTINALES
Diarrea verde de los niños de pecho, Enteritis mucomembranosa, tuberculosis; Estreñimiento, Accidentes apendiculares, Fiebre tifoidea, Enfermedades de la Piel, Acne, Eczema, Furúnculo, etc.
CURA SEGURA con el uso de
ANIODOL
El ANTISEPTICO MAS PODEROSO sin Mercurio ni Cobre
Realiza seguramente la antisepsia intestinal, en dosis de 50 á 100 gotas diarias de
ANIODOL INTERNO
en un taza de azahar.
Paris, 32, Rue des Mathurins y todas farmacias.

ESTOMAGO
Intestinos, Hígado, Corazón, Pulmones
Dr. POLITI - Rayos X
Jefe de Consultorio del Hosp. de Clínicas
Pueyrredón 865 Consultas de 2 a 5 p. m. Domingos 10 a 12 m. v27a.

INSTITUTO OPTICO "LOMBARDI" CARLOS PELLEGRINI 468
¿TIENE Vd. LOS OJOS DEBILES? ¿SUFRE DOLOR DE CABEZA?
Hágase examinar por un médico especialista y sabrá a ciencia cierta de lo que padece y si necesita usar anteojos.
Pida una tarjeta en el Instituto Optico "Lombardi" y completamente gratis será examinado en consultorio particular por un especialista de reconocida notoriedad.
Anteojos oro reforzado, desde $ 8.00
Lentes «ideal» oro ref., desde $ 10.00
Lentes «ideal» oro mac., desde $ 15.00

Dr. LLAMES MASSINI
Profesor de partos de la Facultad de Medicina. Médico del Consultorio de LA PRENSA. Jefe del servicio de partos del Hospital Fernández. Atiende especialmente enfermedades de señora, VIAMONTE 884. De 3 a 5, menos los jueves.

Dr. IZZO ESPECIALISTA. Enfermedades de los pulmones y corazón. Nuevo tratamiento de la tuberculosis, anemia y vicios de la sangre. Revisación con los rayos X. VICTORIA 1453. De 9 a 11 a. m. y de 1 a 4 p. m. v23

Dr. REZAVAL
Especialista en garganta, nariz y oídos. Catarros de laringe y bronquitis (Aparato Draeger). Corrección de las deformaciones nasales. Consultas de 2 a 6 p. m. Para pobres de 11 a 12 m. C. PELLEGRINI 861.

ENFERMEDADES de los OJOS
Dr. RIVABELLA. Diplomado especialista de Oculística en las Facultades de París y Turín, Director de la Clínica Oculística del Hospital Italiano de Buenos Aires. Lavalle 1312, de 2 a 4 p. m v19m.

¡NO ESPERE HASTA QUE SE RESFRIE!...
LOS PRIMEROS DIAS DE FRIOS SON ENGAÑADORES
Obtenga el perfecto CALORIFERO a KEROSENE, sin humo ni olor - "PERFECTION"
EL MAS PRACTICO, LIMPIO y ECONOMICO
El Calorífero "PERFECTION" es tan conveniente como adaptable. Colóquelo Vd. en cualquier parte de su habitación,—enciéndalo—y tendrá en pocos minutos el calor que necesita justamente donde lo desee. Un "PERFECTION" le evita a Vd. las molestias y el recargo de gastos que originan los Caloríferos a carbón, leña por el elevado precio actual de estos combustibles.
En caso de que nuestros Caloríferos, Estufas, Lámparas o Faroles no pueda Vd. adquirirlos de sus proveedores en Buenos Aires o de nuestros Agentes en su respectiva localidad, nosotros se los enviaremos, francos de porte a cualquier dirección en Buenos Aires o estación ferroviaria de la República, contra recibo del importe, según precios anunciados en nuestros avisos, correspondiente a cualquier determinado artículo.
Solicite ahora, pues nuestras existencias son limitadas y es muy difícil de obtener nuevas remesas.
WEST INDIA OIL COMPANY
FLORIDA 718, Bs. Aires
U. T. 3373, Avenida
Permítanos que le enviemos nuestro catálogo "P", gratis.

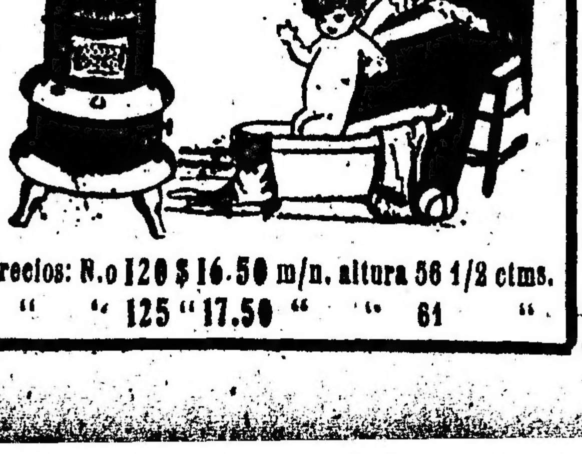

Precios: N.o 120 $ 16.50 m/n. altura 56 1/2 ctms.
" " 125 " 17.50 " " 61 "

CORAZON, ESTOMAGO y PULMONES. Dr. Diego Dávison. Ex médico interno del Hosp. Real de Edimburgo —Rayos X. Consultas de 1 a 4 p. m. Se mudó a la calle Bartolomé Mitre 1417. v29ab

Dr. RAPOPORT
ESPECIALISTA. CURACION DE LA AVARIOSIS CON
606 - 914
COMISIONADO A EUROPA PARA ESTUDIARLO
SECRETAS, PIEL Y URINARIAS
CORRIENTES 2070, de 9 a 4. Obreros de 6 a 8 p. m.
v24

Dr. PACIFICO DIAZ
Especialista en enfermedades de la piel, del Hospital de Niños y del Militar. Bartolomé Mitre 1342, de 3 a 5 p. m. v24

Dr. ANGEL J. VILLA
Cirujano del Hospital Fernández (mujeres). Partos, enfermedades de señoras y cirugía abdominal. Consultas: lunes, miércoles y viernes, de 3 a 5. Otros días a horas pedidas. Sulpacha 165. U. T. 800, Libertad.

Dr. MENDEZ del Hospital San Roque. Enfermedades de las vías urinarias y específicas. Tratamiento de la nefritis. PASO 135, de 2 a 5 p. m.

E. S. ZEBALLOS
Abogado de la Capital, La Plata, Bahía Blanca, Azul y Rosario. Estudio central: SANTA FE 1206 A., Capital.

ENFERMEDADES NERVIOSAS
Dr. SANCHEZ AIZCORBE, director del Instituto de Fisioterapia, especialista en la curación radical de la Neurastenia, Epilepsia, Parálisis, Neuralgias, Ciática, Insomnio, Dispepsia nerviosa, Falta de vitalidad.—De 8 a 11 a. m., y 2 a 5 p. m. AVENIDA DE MAYO 1137. v28

AVISOS FUNEBRES

SEPELIOS

✝ LOLA MODET RANDLE—q. e. p. d.—Falleció el 22 de abril de 1917, confortada con los auxilios de la santa religión y la bendición papal.—Su señora madre Luisa Randle de Modet; sus hermanos María Luisa, Margarita, Corina M. de Alba, Daniel (ausente), Adolfo y Emilio; sus hermanos políticos Josefina Miguens de Modet Randle y Luis J. de Alba; sus tías, sobrinos, primos, primos políticos y demás deudos invitan a sus relaciones a acompañar los restos de la extinta al cementerio del Oeste, hoy lunes 23 a las 10 a. m. El duelo se despedirá por tarjeta. Casa mortuoria, México 2056. Nota: Carruajes en la casa Mirás Hnos y Cía. v23

✝ MARIA ESTHER ROURKE—q. e. p. d.—Falleció el 22 de abril de 1917, confortada con los auxilios de la santa religión y la bendición papal.—Su hermana Margarita R. de Allen; sus sobrinos Miguel, Bernardo y José Allen y demás deudos invitan a sus relaciones a acompañar los restos de la extinta al cementerio local de Carmen de Areco, hoy lunes 23 en el tren que partirá de la estación Federico Lacroze a las 12.30 p. m. El cortejo fúnebre partirá de la casa mortuoria Esmeralda 116 a las 11 a. m. El duelo se despedirá por tarjeta. Nota: Carruajes en la casa Mirás Hnos. y Cía. v23

✝ IRMA MIRASSOU.—q. e. p. d.—Falleció en Cambo les Bains (Francia), el 20 de enero de 1917.—Sus padres Arnoldo Mirassou y Juana E. de Mirassou, sus hermanos Sylvia M. de Tam, Juan, Arnoldo, Marta, Delia y María Esther Mirassou, su hermano político Andrés Tam, sus tíos, primos y demás deudos invitan a sus relaciones a acompañar los restos de la extinta al cementerio del Norte, previa misa de cuerpo presente que se oficiará en la iglesia de Nuestra Señora del Pilar. La comitiva fúnebre partirá del costado del vapor "Infanta Isabel de Borbón", dársena Norte, el día y hora que se indicará oportunamente. Se ruega no enviar coronas. El duelo se despedirá por tarjeta. Nota: Carruajes en la empresa F. Ferreira y Cía., Cangallo 1987 y Río Cuarto 22. v23

✝ AQUILES LAINATTI (cochero durante 40 años de la familia del doctor Jorge) —q. e. p. d.—Falleció el 22 de abril de 1917.—Se invita a sus parientes y amigos a acompañar los restos del extinto al cementerio del Norte, hoy lunes 23 de abril, a las 10.30 a. m. La comitiva fúnebre partirá del hospital Rawson, a la hora indicada.—Nota: En la Compañía Nacional, B. Mitre 1132, habrá carruajes.

✝ JUAN CARBONE—q. e. p. d.—Falleció el 22 de abril de 1917.—Sus hijos Julia C. de Molinari, Teresa C. de Olivieri, Manuel L., Ana C. de Zanchetti, Federico, Roberto, Juan y Raúl, sus hijos políticos Antonio Molinari, José Olivieri, María C. de Carbone, Juan B. Zanchetti y Dolinda C. de Carbone, sus hermanos y hermanos políticos, sobrinos, nietos, primos y demás deudos invitan a sus relaciones a acompañar los restos del extinto al cementerio del Oeste, mañana martes 24 de abril, a las 3 p. m. Se ruega no enviar coronas. El duelo se despedirá por tarjeta. Casa mortuoria, Moreno 1785.—Nota: Carruajes en la empresa de Domingo Falcone, La Madrid 447 al 457, hasta las 2.30 p. m. v24

✝ AMBROSIO CARBONE—q. e. p. d.—Falleció el 22 de abril de 1917.—Su esposa Rosa E. Arata de Carbone, su hija Margarita C. de Mauri, su hijo político Cipriano Mauri, sus hermanos Andrés, José, Juan, Carmelo, Jorge, Teresa y Anita (ausentes), sus nietos, sobrinos, primos y demás deudos invitan a sus relaciones a acompañar los restos del extinto al cementerio del Oeste, hoy lunes 23 de abril, a las 2 p. m. Se ruega no enviar coronas. El duelo se despedirá por tarjeta. Casa mortuoria, Pinzón 653.—Nota: Carruajes en la empresa de Domingo Falcone, La Madrid 447 al 457.

✝ JOSEFA ARCE DE BALDEZ—q. e. p. d.—Falleció el 22 de abril de 1917, confortada con los auxilios de la santa religión y la bendición papal.—Sus hijas Benigna y María Lidia Baldez de Lucena; su hijo político Fernando Lucena; sus hermanos, hermanos políticos, sobrinos y las familias de Baldez y Arce invitan a sus relaciones a acompañar los restos de la extinta al cementerio del Norte, hoy lunes 23 de abril, a las 4 p. m. Se ruega no enviar coronas. El duelo se despedirá por tarjeta. Casa mortuoria, Andes 1388.—Nota: Carruajes en la casa Mirás Hnos. y Cía.

✝ CECILIA MEANDIVARAS DE OYARZU—q. e. p. d.—Falleció en Lomas de Zamora el 22 de abril de 1917.—Su esposo mayor Guillermo D. Oyarzú, sus hijos Elvira O. de Paz, Guillermo, René O. de Sempé y Raúl Oyarzú, sus hijos políticos Emilio Paz (ausente) y Oscar Sempé, su nieta Norma Paz, sus sobrinos y demás deudos invitan a acompañar los restos de la extinta al cementerio del Oeste. Unica invitación. El duelo se despedirá por tarjeta. Casa mortuoria, Manuel Castro 660. Se ruega no enviar coronas. La comitiva fúnebre partirá de la estación Constitución a las 4 p. m.—Nota: Carruajes en la empresa Volpi.

✝ JOSE VOLONTE (padre)—q. e. p. d.—Falleció el 22 de abril de 1917.—Su esposa Rosalía Bernasconi de Volonté, sus hijos Américo, Juan, César, José e Italia V. de Ortiz, su hermano Pablo Volonté (ausente), su hijo político Miguel Ortiz, sus nietos José Miguel y María Inés Ortiz y demás deudos invitan a sus relaciones a acompañar los restos del extinto al cementerio del Oeste, hoy lunes 23 de abril, a las 4 p. m. Casa mortuoria, Estomba 523.—Nota: Habrá carruajes en la empresa Moreira y Salu, avenida San Martín 1311 y 1315. Sucursal Nogoyá 3681.

✝ JUAN BAUTISTA DEMARCHI.—q. e. p. d.—Falleció en Merlo el 22 de abril de 1917, confortado con los auxilios de la santa religión.—Sus hijas Juana y Angela D. de Peverelli, sus nietos A. Antonina, Juanita M., Bautista D. y José D. Peverelli, sus sobrinos Esteban Demarchi, y María D. de Demarchi y demás deudos (ausentes) invitan a sus relaciones a acompañar los restos del extinto al cementerio de la localidad, hoy lunes a las 2 p. m. El duelo se despedirá por tarjeta. Casa mortuoria Merlo, F. C. O. Nota: Carruajes en la empresa Lingiardi Hermanos, sucursal Marcos Paz.

✝ MARIA DEL MAZO—q. e. p. d.—Falleció el 22 de abril de 1917, confortada con los auxilios de la santa religión y la bendición papal.—Sus tías sor María Margarita del Corazón de Jesús, Luisa del Mazo y Cecilia Bustos; primos y demás deudos invitan a sus relaciones a acompañar los restos de la extinta al cementerio del Oeste, hoy lunes 23 de abril, a las 3.30 p. m. Se ruega no enviar coronas. El duelo se despedirá por tarjeta. Unica invitación. Casa mortuoria, Loreto 2477 (Belgrano).—Nota: Carruajes en la casa Mirás Hnos. y Cía., hasta las 2.30 p. m.

✝ YOLANDA SCARAMELLA—q. e. p. d.—Falleció el 22 de abril de 1917.—Sus padres Francisco Scaramella y Francisca Ierlo de Scaramella; sus hermanos Pompeyo, Julio, Angela y Lucía; su abuela Angela Rado de de Scaramella; sus tíos, primos y demás deudos invitan a sus relaciones a acompañar los restos de la extinta al cementerio del Oeste, hoy lunes 23 de abril, a las 3 p. m. Se ruega no enviar coronas. El duelo se despedirá por tarjeta. Casa mortuoria, Lavalle 847.—Nota: Carruajes en la casa Mirás Hnos. y Cía.

✝ JOSE ZABALZA—q. e. p. d.—Falleció el 22 de abril de 1917, confortado con los auxilios de la santa religión.—Su esposa Tomasa Goicoa de Zabalza; sus hijos Saturnina, Marta y Felipe; sus hermanos Joaquín (ausente) y Josefa Zabalza de Beretervide; su hermano político, Bernardo Beretervide; hermanos políticos; su sobrina Anastasia, sobrinos, sobrinos políticos y demás deudos invitan a sus relaciones a acompañar los restos del extinto al cementerio del Oeste, hoy lunes 23 de abril, a las 10.45 a. m. En la iglesia de Nuestra Señora de Monserrat se oficiará una misa de cuerpo presente, a las 11 a. m. Se ruega no enviar coronas. El duelo se despedirá por tarjeta. Casa mortuoria, Bernardo de Irigoyen 553.—Carruajes en la cochería Tacuarí, sucesores de Iribarne y Cía., Tacuarí 344.

✝ CARMELO PALE—q. e. p. d.—Falleció el 22 de abril de 1917.—Su señora esposa Angela Visciglia de Pale, sus hijos Generoso, Carmelo y Elena Pale, sus padres Generoso Pale y Cristina B. de Pale, su señora madre política Rafaela Zuppi de Visciglia, su hermano Nicolás Pale, hermanos políticos José y Emilia Visciglia de Nacaratto y Rafaela Spacarotella de Visciglia, sus tíos, sobrinos, primos y demás deudos invitan a sus relaciones a acompañar los restos del extinto al cementerio del Oeste, hoy lunes 23 de abril, a las 9 a. m. Unica invitación. Se ruega no enviar coronas. El duelo se despedirá por tarjeta. Casa mortuoria, Constitución 3207.—Nota: Carruajes en la empresa González y Hno., Belgrano 2970.

✝ VENTURA G. VIUDA DE DIAZ VELEZ Y DE PEREZ—q. e. p. d.—Falleció el 22 de abril de 1917.—Sus hijos Teodomira Díaz Vélez de López, Isabel y Angélica Díaz Vélez, Santos e Isolina Pérez; sus hijos políticos Juan López y Encarnación P. de Pérez; su nieto Roque Carné; sus sobrinos, primos y demás deudos invitan a sus relaciones a acompañar los restos de la extinta al cementerio del Oeste, hoy lunes 23 a las 3.30 p. m. El duelo se despedirá por tarjeta. Casa mortuoria, Talcahuano 61, primer piso, izquierda.—Nota: Carruajes en la empresa F. Ferreira y Cía., Cangallo 1987 y Río Cuarto 22.

✝ MENOTTI MAZZUCCONI—q. e. p. d.—Falleció en Lanús, el 22 de abril de 1917.—Su esposa Ursula E. de Mazzucconi; su hijo Angel; su señora madre política María P. de Escoubreu; su hija política Inés P. de Mazzucconi; sus hermanos Antonia M. de Spreafico, Ida M. de Tagliaferri y Pablo; sus hermanos políticos, sobrinos, nietos y demás deudos, invitan a sus relaciones a acompañar los restos del extinto al cementerio del Oeste, hoy lunes 23. La comitiva fúnebre partirá de la estación Lanús a las 3.12 p. m. y de la estación Constitución a las 3.25 p. m. Unica invitación. Se ruega no enviar coronas. Casa mortuoria, calle Las Piedras 952 (Lanús Oeste).—Carruajes en la cochería Tacuarí, sucesores de Iribarne y Cía., Tacuarí 344.

✝ ROSA CAULAS DE SANCHEZ.—q. e. p. d.—Falleció el 22 de abril de 1917.—Su esposo José Sánchez, sus hijos Jacinto y Valentín Sánchez, su padre Jacinto Caulas, sus padres políticos Valentín Sánchez y Josefa A. de Sánchez, sus hermanos José y Alejandro (ausentes) y Carlos, tíos, primos, sobrinos y demás deudos invitan a sus relaciones a acompañar los restos de la extinta al cementerio del Oeste, hoy lunes 23, a las 3 p. m. Casa mortuoria, avenida Sáenz 870. Nota: Carruajes en la empresa de Victorio J. Penili, sucesor de P. Ghezzi, Rioja 1917 al 23 y 1784.

MISAS Y FUNERALES

✝ CARMEN SORO DE BOVEDA.—q. e. p. d.—Falleció el 24 de abril de 1916. Por su eterno descanso se dirá una misa en la capilla de S. F. Javier mañana martes a las 10 a. m.

✝ Doctor IGNACIO MARIA GOMEZ.—q. e. p. d.—Falleció el 22 de abril de 1916, confortado con los auxilios de la santa religión.—Se dirán misas por el eterno descanso de su alma hoy lunes 23 de abril de 8 á 11 a. m. en la iglesia de San Nicolás de Bari. v23

✝ DELFINA RODRIGUEZ DE DEANDREIS.—q. e. p. d.—Falleció el 6 de abril de 1916.—Sus hijos, hija política, nietecitos (ausentes), su hija Blanca Piaggio invitan a sus relaciones a la misa que por el descanso de su alma se dirá en la iglesia de Belgrano mañana a las 8.30 a. m.

✝ ELISA LAVIGNE DE MIGOYA—q. e. p. d.—Falleció el 24 de abril de 1915, confortada con los auxilios de la santa religión.—Sus hijos invitan a los demás deudos y a sus relaciones a la misa de cabo de año que en sufragio de su alma se celebrará en la iglesia de Balvanera, mañana martes 24 de abril, a las 10 de la mañana. Favor que agradecerán.

✝ JUAN B. LABORDE.—q. e. p. d.—Falleció el 22 de abril de 1916.—Su esposa Ana C. de Laborde invita a sus relaciones a la misa que en sufragio de su alma se dirá en la iglesia de la Piedad hoy 23 de abril a las 10 a. m. Favor que agradecerá. v23

✝ MIGUEL COMPTE.—q. e. p. d.—Falleció en España el 15 de diciembre de 1916.—Su familia (presente y ausente) invita a sus relaciones al funeral que en sufragio de su alma se celebrará en la iglesia de Nuestra Señora de Monserrat hoy lunes 23 de abril a las 10 a. m. Favor que agradecerán. El duelo se despedirá por tarjeta. v23

✝ MIGUEL COMPTE.—q. e. p. d.—Falleció en España el 15 de diciembre de 1916.—La razón social Miguel Compte y Cía., invita a sus relaciones al funeral que en sufragio de su alma se celebrará en la iglesia de Nuestra Señora de Monserrat hoy lunes 23 de abril a las 10 a. m. Favor que agradecerá. El duelo se despedirá por tarjeta. v23

✝ JUAN LEONCIO BARGIELA.—q. e. p. d.—Falleció el 21 de enero de 1917.—Sus padres Tomás Bargiela y María Brabazón de Bargiela, su hermana Carlota C. B. de Beitia, su hermano político doctor Amadeo Beitia, sus tíos primos y sobrinos invitan a sus relaciones a acompañarlos a rogar a Dios por el eterno descanso de su alma en las misas que se celebrarán en la iglesia de San Nicolás de Bari, hoy lunes 23 de abril, a las 10 a. m. v23

✝ EDUARDO DEAGUSTINI—q. e. p. d.—Falleció el 23 de abril de 1916, confortado con los auxilios de la santa religión.—Su esposa Mercedes Alsina de Deagustini, sus hijos Raúl y María Deagustini, Alsina y Mercedes Deagustini Alsina de Doyhenard y su hija política Esther I. de Deagustini Alsina, invitan a sus relaciones a la misa que en sufragio del eterno descanso de su alma se efectuará hoy lunes 23 de abril, a las 9 a. m. en la iglesia de Nuestra Señora de la Merced.

✝ ERNESTINA FINK DE ALONSO—q. e. p. d.—Falleció el 25 de abril de 1916, confortada con los auxilios de la santa religión.—Su esposo, Alfredo G. Alonso; sus hijos, Alfredo, Enrique, Ernestina, Manuel, Mercedes, Elisa y Marcelo; su hija política, sus nietos, sus hermanas y demás deudos invitan a sus relaciones a la misa que se celebrará por el eterno descanso de su alma, mañana martes 24 de abril a las 11 a. m., en la iglesia de Nuestra Señora de la Piedad. Favor que agradecerán. El duelo se despedirá por tarjeta. v24

✝ LUIS M. DOYHENARD—q. e. p. d.—Falleció el 12 de abril de 1916, confortado con los auxilios de la santa religión y la bendición papal.—Su esposa Mercedes Deagustini Alsina de Doyhenard, sus hijitos Luis Eduardo, Marcelo Adolfo Valentín Enrique y José María Doyhenard, invitan a sus relaciones y a aquellos que fueron sus amigos, al funeral que en sufragio del eterno descanso de su alma se celebrará hoy lunes 23 de abril, a las 9 a. m. en la iglesia de Nuestra Señora de la Merced. v23

✝ MARIA LARRE DE BACCI.—q. e. p. d.—Falleció el 12 de marzo de 1917.—Su señora madre Emilia Duguerre de Larre, sus hermanos Domingo Félix y Pedro, su hermana política Fermina Balsategui de Larre, sus tíos, tías, sobrinos, primos y demás deudos invitan a sus relaciones a rogar a Dios por el eterno descanso de su alma en las misas que se dirán en la iglesia de San Juan hoy lunes 23 de abril de 9 a 10 a. m. La familia asistirá a la última misa. El duelo se despedirá por tarjeta. v23

✝ AMBROSIO TOCCHETTI—q. e. p. d.—Falleció el 23 de abril de 1916, confortado con los auxilios de la santa religión y la bendición papal.—Su esposa Teresa S. de Tocchetti, sus hijos José, Isabel, Amalia, Ambrosio, María Aurelia, María Esther, Rosalinda y María Angélica Tocchetti, sus hermanos políticos, sobrinos y demás deudos invitan a sus relaciones a acompañarlos a rogar a Dios por el eterno descanso de su alma en el funeral que se dirá hoy lunes 23 de abril a las 9.30 en la iglesia del Espíritu Santo, (Mansilla y Medrano). Favor que se agradecerá. El duelo se despedirá por tarjeta. v23

✝ BERTILDA LARLUS.—q. e. p. d.—Falleció el 23 de abril de 1916.—Sus padres Juan Larlus y Margarita Oyhanarte de Larlus, sus hermanos Pedro y María Elena, sus hermanos políticos Adela Rebuffo y doctor Juan Sánchez, sobrinos, tíos, tías y demás deudos invitan a sus relaciones al funeral que por el eterno descanso de su alma se celebrará en la iglesia de San Miguel hoy 23 de abril a las 10 a. m. Habrá misas de 8 a 10. La familia asistirá a la misa de 10. El duelo se despedirá por tarjeta. Nota: En el mismo día y hora se dirá misa en la iglesia parroquial del pueblo de Rojas por el alma de dicha finada.

Bravo Barros & Cía.

CASAS

*EN PLENO CENTRO — TU*cumán 520-28. 10 o|o de renta. Tres casas habitación: dos bajas y una alta. En un lote. Tienen 18.75 varas de frente. Producen pesos 9.820 al año. Juez doctor Fernando Klappenbach, secretario doctor Guillermo F. Espeche. Testamentaría de don José Victoriano Cabral. Base, $ 99.628.67.

EL SABADO 5 de mayo, a las 3 p. m., en nuestro hall, 351 San Martín 361.

DETALLE

TUCUMAN 520—Terreno: según título, 6m92 (8 varas) por 32m629 (37v68) en el costado Oeste, teniendo en el del Este un pequeño martillo en contra y otro a favor; y, según mensura, 7m07 (8v16) por 31m93 (36v87) en un costado, teniendo en el del Este a los 4m33 (5 varas) un martillo en contra de 0m10 (0v11) por 23m67 (27v33), donde comienza otro martillo a favor de 0m55 (0v63) por 8m26 (9v53); contrafrente 7m50 (8v66). Ad corpus. Edificio: sala, comedor, 3 habitaciones bajas, 3 altas, baño, cocina, pieza de servicio y dos patios.

TUCUMAN 526 a 528—Terreno: según título 9m30 (10v75) por 32m692 (37v75). Ad corpus.

EDIFICIO: Bajos—Sala, comedor, 5 habitaciones bajas, 2 altas, cocina, baño y pieza de servicio.

Altos — Sala, antesala, comedor, nuevo habitaciones, cuarto de baño, cocina, dos piezas de servicio, galería de cristales y patio.

INDICACIONES—Escrituras por ante la oficina del señor Julio R. Guyot, donde se encuentran los títulos. 8 o|o a cuenta de precio y 2 o|o de comisión. Informes, 351 San Martín 361.—BRAVO BARROS y Cía. a20

HABITACION Y RENTA — Con cédulas. Al Norte. Paraguay 3050 a 3052, entre Aguero y Gallo. Dos casas modernas: una baja y otra alta. A dos cuadras de Córdoba y a cuatro de Santa Fe. Base, pesos 60.000, de cuya suma se deducirá una hipoteca de 40.000 cédulas argentinas, con la que continuará el comprador a estilo de plaza. Renta mínima, $ 6.480 anuales.

EL VIERNES 27 de abril, a las 3 p. m. en nuestra casa, 351 San Martín 361.

TERRENO—10 varas por 51v39 en un costado y 51v85 en otro. Ad corpus.

EDIFICIO — BAJOS — Vestíbulo, sala, comedor, 6 habitaciones, cuarto de baño, cocina, guarda-baúles y 2 piezas de servicio. ALTOS—Igual distribución que la planta baja menos una habitación. Frente imitación piedra, cielos rasos de yeso decorados, escaleras de mármol, carpintería de cedro, celosías y pisos pino tea y mosaicos extranjeros. Véase c. 2 a 4. Títulos perfectos. Informes, 351 San Martín 361.—BRAVO BARROS y Cía. a20

EN ALMAGRO — Gazcón 52. A una cuadra de la estación Medrano del subterráneo. Entre Rivadavia y Lezica. Linda casa. Produce $ 1.440 al año. Tranvía eléctrico al frente. Base, $ 13.000.

EL DOMINGO 29 de abril, a las 4 p. m. en la misma propiedad.

TERRENO—10 varas por 40. Ad corpus.

EDIFICIO—Sala, comedor, tres habitaciones, dos más chicas, cuarto de baño, cocina y dos patios de mosaico. Títulos perfectos. Informes, 351 San Martín 361.—BRAVO BARROS y Cía. a22

CASA AL SUR DE FLORES. Varela 912, entre Monte y Lobos. Muy barata. Adoquinado pago y servicio de breaks a la avenida Rivadavia al frente, a tres cuadras de Directorio y a cinco de Provincias Unidas. Da $ 55 mensuales. Base, pesos 5.500, de cuya suma se deducirá una hipoteca de $ 4.000, hasta el 29 de marzo de 1919 o 1920, al 9 o|o de interés por trimestres anticipados, con la que podrá continuarse.

EL DOMINGO 29 de abril, a las 4 de la tarde, en la misma propiedad.

TERRENO—9v50 por 34v69 en un costado, 32v79 en otro y 9v75 en el contrafrente. Ad corpus.

EDIFICIO—Verja y jardín al frente, tres habitaciones, cuarto de baño, cocina, fondo y agua corriente. Títulos perfectos. Informes, 351 San Martín 361.—BRAVO BARROS y Cía. a22

CASA ESQUINA AL OESTE Judicial. Aguirre 1202 a 1212 y Darwin 994. Adoquinado por los dos frentes y a cuatro cuadras de las avenidas Rivera y Triunvirato. Juez doctor Adolfo Casabal, secretario doctor Alfredo Persiani. Testamentaría de don Juan Mateu. Base, pesos 9.000.

EL DOMINGO 29 de abril, a las 3 de la tarde, en la misma propiedad. Terreno: 12m99 (15 varas) a Darwin, 21m80 (25v17) a Aguirre, 15m22 (17v57) en un costado y 24m24 (28 varas) en otro. Edificio: Local para negocio, tres piezas y patio de mosaico. 8 o|o a cuenta de precio. Comisión, 2 por ciento. Informes, 351 San Martín 361.—BRAVO BARROS y Cía. a14

TERRENOS

UN GRAN TERRENO EN Flores.—Judicial. 71.508 varas cuadradas en un lote, frente mismo al parque de la Tablada y a la avenida Coronel Roca (camino a Puente Alsina), con dos líneas de tranvía eléctrico proyectado y cinco cuadras al SO. de la estación Soldati. Juez doctor Fernando Colombres, secretario doctor Manuel Olmos. Juicio sucesión José Benito Paz y Gregoria Nieves con Zoilo Rosso. Base, pesos 32.250.

EL MARTES 1.o de mayo, a las 3 p. m., en nuestro hall, 351 San Martín 361. Mide 127m35 (147v04) en línea quebrada de frente a la avenida Coronel Roca, 394 metros (454.98 v. c.) en u costado, 425m61 (491 vs. 46) en otro y 139m09 (160v61) también en línea quebrada en el contrafrente. Superficie, 53.631.58 m. c. (71.508.78 v. c.) Linda al NE. y SO. con herederos de M. Lucero, al SE. Benjamín G. Paz y M. Lucero y al NO., avenida Coronel Roca, en medio con la sucesión de M. Demarchi. Es terreno alto, espléndido, especial para grandes fábricas o para subdividirlo en pequeños lotes. 8 o|o a cuenta de precio. Comisión, 2 o|o. Informes, 351 San Martín 361.—BRAVO BARROS y Cía. a21

CAMPOS

100 LEGUAS EN MISIONES Judicial. Los campos de la sucesión de Vila. Los más ricos y feraces de la República. Con un extenso frente al río Alto Paraná y con grandes bosques de riquísimas maderas. 250.000 hectáreas en tres fracciones de 84.370 hectáreas cada una. En el departamento Candelaria, figurando en el plano a nombre de Cajal, Ferreira, Molina y Guesalaga. Juez de la ciudad de Rosario de Santa Fe, doctor Antonio F Cafferata, secretario Manuel A. Bravo. Testamentaría de don Pedro Vila y Codina. Base, la valuación de la contribución directa, $ 420.000 para cada lote, esto es, $ 4.97 la hectárea. El lote número 3 reconoce una hipoteca por 380.000 francos belgas a favor de la Sociedad Industrial y Pastoril Belga Sud Americana, que vence el 6 de julio de 1919, al 8 1|2 o|o anual pagadero por semestres adelantados, hipoteca que el comprador deberá gestionar, si desea continuar con ella.

EL JUEVES 3 de mayo, a las 3 p. m., en nuestra casa, 351 San Martín 361 (Buenos Aires). Linderos: al Norte, arroyo Aguaray Guazú, Errecaborde y Cía., y campos fiscales; al Sur, arroyo Piray Miní y Emilio Gallini (posteriormente de Barra); al Este, campos fiscales y al Oeste, río Alto Paraná, N. Comas y Errecaborde y Cía. Se visitan por Posadas, tomando allí los vapores que van al Iguazú. Los títulos de propiedad se hallan en sus documentos originales o en copias autorizadas en el juzgado de primera instancia de la tercera nominación del Rosario, y en el juzgado del doctor Seeber (secretario Cabrera) en la capital federal, los que deberán ser revisados por los interesados antes de efectuarse el remate. Las escrituras se otorgarán por la oficina del señor Heriberto Arias, del Rosario de Santa Fe. Seña 8 o|o. Comisión 2 o|o. Informes y planos, 351 San Martín 361. Buenos Aires—BRAVO BARROS y Cía. f13

VALLES DE CALCHAQUI— En la provincia de Salta, departamento San Carlos. 52.950 hectáreas, en un lote. Con mensura judicial aprobada. Las fracciones denominadas El Carmen y Las Cortaderas u Horconcitos. A seis leguas en línea recta de la estación Talapampa, del F. C. C. N. Con frente al río y valle de Calchaquí y cruzado por diversos ríos y arroyos con abundantes aguas. Existen grandes extensiones aptas para el cultivo de la viña y para la siembra de alfalfa, lo mismo que para cereales, habiendo también tierras especiales para engorde de ganados. Base definitiva, $ 18.000, esto es, $ 0.35 la hectárea. El importe de la base podrá pagarse mitad al contado y mitad a un año de plazo con garantía hipotecaria y 8 o|o de interés por semestres anticipados. El excedente que pudiera resultar de la base podrá pagarse así: 25 o|o a 18 meses, 25 o|o a dos años, 25 o|o a treinta meses y 25 o|o a tres años de plazo. Se hace el negocio con sólo pesos 9.000 al contado.

EL MIERCOLES 25 de abril, a las 3 de la tarde, en nuestra casa, 351 San Martín 361. Ofrecemos a los interesados los planos, informes, títulos y expediente de mensura. Otros pormenores, 351 San Martín 361.—BRAVO BARROS y Cía. a11

CHACRA EN SAN PEDRO —27 hectáreas, 86 áreas, 82 centiáreas. Lindando con el establecimiento "El Paraíso" de Conolly. A poco más de una legua al S. O. de la estación y pueblo Santa Lucía, del F. C. C. C. Campo alto, parejo, con agua excelente. En el límite con el partido de Arrecifes (hoy Bartolomé Mitre). Base, 170 $ la hectárea. Mitad al contado y mitad a un año de plazo, con interés de 7 o|o anual.

EL MIERCOLES 25 de abril, a las 3 p. m., en nuestra casa, 351 San Martín 361. Linderos: al N. O., J. Agustín Zavaleta; al S. E., "El Paraíso" de J. W. Conolly, y al N. O. el mismo señor Conolly. Parte de la fracción que figura a nombre de H. Acevedo en el registro gráfico. Alambrado en tres costados con 5 y 6 hilos y postes de madera dura. Está desocupado. Se entregará inmediatamente. Se visita por Santa Lucía. Títulos perfectos. Informes 351 San Martín 361.—BRAVO BARROS y Cía.

CAMPO EN La Magdalena — Judicial. "Las Rosas". Parte del antiguo establecimiento "Los Primos". 591 hect., 82 áreas, 52 centiáreas, lindando con el ejido de La Magdalena y a una legua aproximadamente al NE. de la estación Arditi, del F. C. del Sud. Especial para agricultura y ganadería. Juez doctor Pedro V. Meléndez, secretario doctor J. F. Oderigo. Testamentaría de don Angel Tobías Cajaraville. Base, pesos 66.67 la hectárea.

EL SABADO 5 de mayo, a las 3 p. m., en nuestro hall, 351 San Martín 361. Linderos: al NE., Martín Echenoirena; al NO., José M. Varela y herederos de Hipólito Montes de Oca; al SE., Juan Nena Altuna y Eleuterio Correa y al SO. camino en medio, con herederos de Manuel Valenzuela. Alambrado en el perímetro. Tiene población, un pequeño galpón, monte y molino. Es conocido por de la sucesión de Cajaraville. Se visita por Arditi o por Magdalena, dirigiéndose al cochero Sisaldo Eyroa. NOTA — En el mismo acto se venderá una propiedad situada en el pueblo de La Magdalena, a 500 metros de la estación Empalme Magdalena, edificada en el ángulo SO. de la manzana 130, que mide 43m38 al Norte, 43m95 al Sur y 34m33 en los costados Este y Oeste. Se realizará con base de pesos 200.72. 8 o|o a cuenta de precio. Comisión, 2 o|o. Informes y planos, 351 San Martín 361.—BRAVO BARROS y Cía. a21

QUINTAS EN MARCOS PAZ —Sobre el ejido. Judicial. Sin base. Parte de las tierras de La Carlota, que pertenecieron a Zemborain. Dos fracciones: una de 7 hectáreas, 39 áreas, 57 centiáreas, y otra de 1 hectárea, 35 áreas, 10 centiáreas. Con frente al camino general a Lobos y Navarro, a 20 cuadras al SO. de la estación Marcos Paz, del F. C. Sud y a una hora y minutos de la capital. Juez doctor Matías Mackinlay Zapiola, secretario doctor Eduardo Rojas. Testamentaría de don Ricardo S. Zemborain. Sin base, al más alto postor.

EL MARTES 24 de abril, a las 3 p. m., en nuestra casa, 351 San Martín 361. Están designadas con los números 1 y 9 en el plano general. El lote número 9 tiene población de material y mampostería. Podrán ocuparse en seguida. Se visitan por Marcos Paz. Escrituras por ante el escribano señor José María Torreguitar. 8 o|o a cuenta de precio. Comisión, 2 o|o. Informes, 351 San Martín 361.—BRAVO BARROS y Cía. a17

VARIOS

BOVEDA EN LA RECOLETA Al lado de la segunda avenida. Rodeada por las bovedas de José Luis Viale, Vicente M. Echeverría y José Cadot. En la sección 16, sepulturas número 4 del 67 y 6 del 66. Base pesos 7.500.

EL MIERCOLES 25 de abril a las 3 p. m. en nuestro hall, 351 San Martín, 361. Mide 1.78 metros por 2.60. Superficie 4.49 metros cuadrados. Frente con mármol, diez nichos principales y en el sótano, ocho cajas de hierro. Títulos perfectos. Informes, 351 San Martín 361.—BRAVO BARROS y Cía. a18

José Bacigaluppi

(Ex socio de la casa Bacigaluppi y Rúa)

CASAS

AVD. CORRIENTES 1951|53 entre Ayacucho y Río Bamba. A 100 metros de Callao. Una de las cuadras más valiosas, interesantes y de mayor significación de la gran arteria, preferida por el comercio en todas sus ramas. Propiedad antigua, de fácil refacción, en terreno de 8v90x61; superficie 542.90 v. c., según medición practicada y según títulos mide 8v51x61, igual a 519.11 v. c. El edificio está constituído por un salón de negocio y 10 habitaciones de material. Renta $ 3.600 al año, con contrato, que fenece el 31 de diciembre de 1917, pudiendo producir mucho más, introduciendo en el edificio algunas mejoras, con muy poco gasto. Base ínfima y definitiva, pesos 35.000, a plazos. Barato! Muy barato! Visítese. Datos, José Bacigaluppi. San Martín 56, U. T. 1168, Avda.

EL DGO. 29 de abril, a las 4, en la misma. v23

*UNA PICHINCHA! — VER*dadera pichincha! Casa Rioja 1760, entre Salcedo y Brasil. Cerca de las Avdas. Caseros, Chiclana, Garay y del Parque Patricios. Muy importante barrio. Terreno mide 10v62 por 60v62, teniendo un martillo a su favor de 2v17x14v22. Superficie 686v. c. 50. Ad corpus. Edificio consta de sala con balcones, 5 dormitorio, comedor que cuadra al patio, cocina, w. c., gallinero y amplio fondo. Galería material, cielos rasos de yeso, patio mosaico, persianas, etc. Adoquinado pago, tranvía al frente, aguas corrientes y luz eléctrica. Base terminante, $ 11.000, a plazos. Visítese. Datos, José Bacigaluppi, San Martín 56. U. T. 1168, Avda.

EL DGO. 29 de abril, a las 3.30, en la misma. v23

José Balocchio

*FLORES — UN GRAN NE*gocio para especular y renta. 2 propiedades con 3.350 varas de terreno con frente a dos calles Boyacá 362 y 966, edificio de 3 piezas, comedor, baño, cocina, galpón, galería, cielos rasos, de yeso y otra de 3 piezas, cocina, y dos piezas de madera, terreno de 20 varas de frente por Boyacá por 160 varas de fondo y 20 varas en su frente por Gavilán, adoquinado pago por ambas calles. Base 17.500 pesos.

EL DOMINGO 29 de abril a las 3 p. m. Allí. Datos, Reconquista número 144. v23

Bravo y Gallo

*JUDICIAL — 4 CASAS MO*dernas con 10.059 v. c. de terreno, en un lote. La gran propiedad comprendida por la avenida Segurola (adoquinada), Bernaldes, Jonte y Marcos Paz, con una gran casa de negocio y tres de habitación; edificios modernos construídos con materiales de primer orden. En el punto más importante de ese gran barrio y con servicio permanente de coches de la avenida Rivadavia a Jonte. Base retasada, pesos 45.000 Orden del juez doctor Arturo Seeber, secretaría del doctor Castellanos, juicio Eugenio Dumas y Cía., con Juan Agustín Costa.

EL JUEVES 3 de mayo a las 3 p. m. en nuestro hall, Corrientes 562. Mide en el costado NE. 71m80, que corresponde 25m80 a la avenida Segurola y 46 metros a Bernáldez; 105m70 a Jonte, 62m61 a Marcos Paz y 115m60 en el costado SE.

DETALLES

AVENIDA SEGUROLA 2000 ESQUINA JONTE 4502|34 — Gran salón de negocio con vidrieras, cortinas metálicas, sótano, pisos de mosaico, cielos rasos de yeso y una pieza, en cuerpo separado dos piezas de material, cocina, cuarto de baño y patio.

AVENIDA SEGUROLA 1990 — Zaguán con zócalo de mármol, sala, escritorio, dos dormitorios, comedor, cuarto de baño, cocina, dos piezas de servicio, patio y jardín. Frente imitación piedra con balcones de hierro con pasamanos de bronce, carpintería de cedro, cielos rasos de yeso, pisos pino de tea y mosaicos, celosías.

BERNALDEZ 1980 y 1990 — Consta cada una de verja de material al frente, dos piezas, comedor, cuarto de baño, cocina, galería y jardín. Pueden visitarse. 8 o|o a cuenta de precio y 2 o|o de comisión. Informes y planos en nuestra casa, Corrientes 562. U. T. 3117 Avenida.—Bravo y Gallo. a19

JUDICIAL Y SIN BASE — En la región del quebracho. Judicial. En la provincia de Santiago del Estero, departamento Mariano Moreno. 9.374 hectáreas, 45 áreas de campo virgen, con más de las dos terceras partes, cubierto de riquísimos bosques de quebracho colorado, virgen, sin explotar; que se puede trasportar por el puerto habilitado de Barranqueras, lo que abarata mucho los fletes. Negocio por todo concepto interesante, hoy que la carestía del carbón ha hecho que el único combustible que quede en pie por mucho tiempo, sea la leña, que se puede extraer de este campo en cantidades inagotables y a precios que no pueden temer la competencia, por su proximidad a las estaciones de carga. Con sólo la venta de la leña, se paga dos o tres veces el valor del campo, en el cual una vez libre de monte, se puede instalar un establecimiento agrícola o ganadero. A una legua al SE. de la estación Roveral, del ferrocarril Central Norte, ramal de Quimilí a Barranqueras y a tres al SO. del pueblo Gancedo, centro de mayor significación de esa zona. La parte libre de monte es igualmente apta para ganadería o agricultura, son tierras negras vegetales, ricas en humus, con abundantes pastos tiernos de engorde y con agua dulce muy buena, a seis metros de profundidad. En el campo lindero se encuentra el renombrado pozo de agua dulce, denominado Las Pulgas. Sin base y al mejor postor. Orden del juez doctor Fernando Klappenbach, secretaría del doctor Figueroa Alcorta. Juicio Compañía Quebrachales Chaqueños en el expediente número 8.763.

EL MARTES 1o. de mayo, a las 3 de la tarde, en nuestro hall, Corrientes 562. Linderos: al Norte y al Oeste con Eloy Vélez; al Este con Luis Torres y Cía., y al Sur con Adolfo Villatte (hijo). 8 o|o a cuenta de precio y 2 o|o de comisión. Informes y planos en nuestra casa, Corrientes 562, U. T. 3117, Avenida.—Bravo y Gallo. a19

*JUDICIAL — COCHABAM*ba 3155. La parte indivisa. Entre Pichincha y 24 de Noviembre. A una cuadra de la avenida San Juan. Edificio moderno de dos plantas. Base pesos 2586.60. Juez doctor Arturo Seeber, secretaría del doctor Guiraldez. Juicio Antonio Ricotti con Serafina Firpo de Firpo.

EL DOMINGO 6 de mayo a las 3 p. m. en nuestro hall Corrientes 562. Mide 7m73 (8v92) de frente por 12m12 (14 varas) de fondo. Planta baja: Salón de negocio, un dormitorio, patio y dependencias. Planta alta: tres dormitorios y dependencias, 8 o|o a cuenta de precio y 2 o|o de comisión. Informes en nuestra casa, Corrientes 562. U. T. 3117 Avenida.—Bravo y Gallo. a22

V. S. Lobato y Cía.

CASAS

*JUDICIAL — CASA DE AL*tos y bajos, Carlos Pellegrini 942 y 944, entre Paraguay y Charcas. Edificio moderno, de primer orden. Base, pesos 130.000. Orden del señor juez doctor César A. Campos, secretaría del doctor Julio E. Padilla, en el juicio Francisco Di Fonzo y Genaro Palmieri contra doña María R. de Gallegos.

EL JUEVES 3 de mayo, a las 4, en la misma propiedad. Mide 8m66 de frente por 60m62 de fondo (10 por 70 vs.). La casa baja consta de: vestíbulo, 7 piezas principales y 5 pequeñas, baños, cocina y demás dependencias. La casa alta consta de: vestíbulo, 8 piezas principales, 3 más chicas, otra en altos, baños, cocina, etc. Detalles: Zaguanes con zócalos de mármol y panneaux enduídos, cielos rasos yeso decorados, pisos tea y parquets, puertas al exterior y celosías de cedro, altos zócalos de cedro en los comedores, patios y corredores de mosaicos finos, luz eléctrica. La casa baja reconoce un contrato de locación hasta el 1o. de octubre de este año, a razón de $ 480 mensuales, rebajado a $ 300. El comprador deberá aceptarlo. La casa alta está alquilada sin contrato. Seña 8 o|o. Comisión 2 por ciento a cargo del comprador. Informes, Rivadavia 639.—V. S. LOBATO y Cía. a19

CAMPOS

*JUDICIAL, CAMPO ALFAL*fado con muchas mejoras, en Villarino, en la colonia Los Alfalfares, a un kilómetro de la estación Mascota, F. C. S. ramal de Bahía Blanca a Médanos. Son 205 hectáreas, 51 áreas y 12 centiáreas. Base pesos 30.093. Título perfecto.

EL LUNES 23 de abril a las 3, en nuestra casa Rivadavia 639, venderemos por orden del señor juez doctor Matías Mackinlay Zapiola, secretario doctor Eduardo Rojas, juicio seguido por la Sociedad Crédito Territorial Sud Americano contra don Siegfried Zickel. El campo corresponde al lote 59 de la colonia Los Alfalfares. Está todo alambrado y alfalfado, tiene 3 molinos y tanques, un galpón para peones. El agua está de 4 a 5 metros y no tiene tosca. Seña 8 o|o. Comisión 2 o|o. Puede visitarse por la Mascota o por Médanos. Otros informes y planos, Rivadavia 639.—V. S. LOBATO y Cía. a11

Guerrico y Williams

JUDICIAL—UNA LEGUA en Colón, en un lote. 2.533 hectáreas, 52 áreas y 61 centiáreas, en el partido de Colón, provincia Buenos Aires. A 3 leguas de la estación Colón y 1 1|2 de Juncal, ambas del F. C. C. A. Establecimiento hecho, de buen campo, apto para agricultura y ganadería, formado por tres fracciones colindantes a saber:

LA UNION, con 1.349 hectáreas, 92 áreas, 08 centiáreas, (hay más campo según mensura), dividido en 5 potreros, dos de ellos alfalfados, población de material y noria.

EL ENGAÑO, con 371 hectáreas, 28 áreas 13 centiáreas, dividido en tres potreros, con dos molinos y muy buena población de material.

LA LOMA, de 812 hectáreas, 32 áreas, 40 centiáreas, dividida en siete potreros muy alfalfados, gran población de material, gran galpón de cinc, monte, molino, dos norias, dos puestos de material. Los alambrados interiores y exteriores de las tres fracciones, son de siete hilos, con uno o dos de púa, postes y varillas de madera dura. Ha sido utilizado todo para pastoreo, salvo dos potreros de La Unión, que tienen chacras. La Loma reconoce un contrato de arrendamiento a razón de pesos 18 la hectárea, que vence el 30 de abril de 1918. Tasación pesos 210 la hectárea. Base 2|3 partes, pesos 140 la hectárea.

EL MIERCOLES 25 de abril, a las 3, en nuestra casa Bmé Mitre 757. Orden del señor juez doctor Fernando M. Colombres, secretaría del doctor Modestino C. Pizarro, en los autos del juicio seguido por el Banco Hipotecario Franco Argentino contra doña Rosario Dorotea Duffy de Saubidet y la testamentaría de don Enrique Antonio Saubidet (hoy su concuso). Exigiremos 8 o|o. como seña y a cuenta de precio y 2 o|o de comisión. Pidan planos a Bmé Mitre 757.—Guerrico y Williams. a8

Agustín P. Taurel y Cía.

1118 Sarmiento 1124

*JUDICIAL — SIETE PRO*piedades en Belgrano de acuerdo al siguiente

EDICTO JUDICIAL

Por disposición del señor juez de primera instancia doctor don Pedro V. Meléndez, secretaría del autorizante, se hace saber por el término de quince días que los martilleros Agustín P. Taurel y Cía., han sido nombrados para que procedan a vender en público remate las siguientes propiedades, pertenecientes a la testamentaría de don José Couto, con la base de las dos terceras partes de la tasación, debiendo exigir del que resulte comprador el 8 o|o a cuenta de precio y el 2 o|o de su comisión.

CASA calle Blanco Encalada número 1937, 12 metros 99 cts. de frente por 25 metros 12 cts. de fondo; de tres piezas y demás dependencias. Base, 2|3 partes de su tasación, $ 7.234 con 99 cent. m|n.

CASA calle Blanco Encalada número 1947, 8 metros 66 cts. de frente por 35 metros 51 cts. de fondo. Tres piezas y demás dependencias. Base 2|3 partes de su tasación, pesos 6,100 con 22 cent. m|n.

CASA calle Blanco Encalada número 1913 esquina 3 de Febrero número 2402, 25 metros 12 cents. de frente a la calle 3 de Febrero por 21 metros 65 cent. de fondo a la calle Blanco Encalada, comprendido en esto un terreno contiguo de 10 metros 39 cents. de frente a 3 de Febrero por 34 metros 64 cent. de fondo. Negocio, 4 piezas, caballeriza y dependencias. Base, 2|3 partes de su tasación, $ 21.067 con 64 cts.

CASA calle O'Higgins número 2464, 6 metros 7 centím. de frente por 31 metros 65 cts. de fondo. Cinco piezas y demás dependencias. Base, 2|3 partes de su tasación, pesos 6,758 con 55 cent. m|n.

CASA calle O'Higgins 2466, 6 metros 7 cts. de frente por 31 metros 65 cts. de fondo. Cinco piezas y demás dependencias. Base, 2|3 partes de su tasación, $ 7.025 con 20 cts. m|n.

CASA calle Arcos número 2439, 8 metros 66 cts. de frente por 43 metros 30 cts. de fondo. Cinco piezas y demás dependencias. De esta propiedad, sale a la venta la mitad indivisa. Base 2|3 partes de su tasación, pesos 5,249 con 90 cts. m|n.

CASA calle Monroe número 2030, 11 metros 67 cts. de frente por 11 metros 64 cts. de contrafrente y 56 metros 41 cts. de fondo en el costado NE. y 56 metros 39 cts. en el costado SO. Siete piezas y demás dependencias. Base, 2|3 partes de su tasación, pesos 23.852 con 66 cent. m|n.

EL DOMINGO 29 de abril en las mismas propiedades, empezando a las 2 p. m., en el orden siguiente:

Propiedad calle Arcos número 2439, a las 2 de la tarde.

Propiedad calle O'Higgins número 2464, a las 2.15 p. m.

Propiedad calle O'Higgins 2466, a las 2.30 de la tarde.

Propiedad Blanco Encalada 1947, a las 2.45 p. m.

Blanco Encalada 1937, a las 3 p. m.

Blanco Encalada 1913, a las 3.45 p. m.

Propiedad Monroe 2030, a las 3.30 p. m.

Véase nuestro aviso (sección muebles). a16

Alberto E. Robredo

*JUDICIAL — EN AVELLA*neda, dos buenas casitas calle Juan B. Palaa números 312 y 322, compuesta cada una de 3 piezas, interiores, cocina, w. c., baño, pisos de tabla, cielos rasos de arpillera, construcción en barro. Base, $ 16.000, 2|3 partes de la tasación.

EL DOMINGO 29 de abril, a las 4 de la tarde, en la misma propiedad y conforme el siguiente

EDICTO JUDICIAL

Por mandato del señor juez de primera instancia en lo civil de la capital de la República, doctor Adolfo Casabal, se hace saber por medio del presente y por el término de quince días que en el juicio seguido por don Esteban Baldassano contra don Clemente Darmandrail (hoy su sucesión) y otro sobre cumplimiento de una transacción, ha sido nombrado el martillero don Alberto E. Robredo para que proceda, el día que al efecto designe, a la venta en pública subasta con la base de las dos terceras partes de su tasación, de dos fincas situadas en la ciudad de Avellaneda de la provincia de Buenos Aires, calle Juan Bautista Palaa (antes Progreso), hoy números 312 y 322, edificadas en terreno compuesto de 14 metros 75 milímetros de frente al Oeste por 57 metros 16 cent. de fondo en el costado Norte y 67 metros 50 cent. en el del Sur, teniendo en el contrafrente al Este, 20 metros. Se hace constar que existe a los fondos del terreno un sobrante compuesto más o menos de 20 metros en el costado Oeste, 12 metros 54 cent. en los del Norte y Sur y 21 metros en el del Este, cuyo terreno y sobrante se unen en el fondo y se venderá en conjunto con la base mencionada. El martillero exigirá el 8 o|o como seña y a cuenta de precio y el 2 o|o de comisión a cargo del que resulte comprador, haciendo constar que en cuanto al sobrante se venden las acciones y derechos al mismo en la forma apuntada. Los títulos se encuentran agregados a los autos que tramitan por la secretaría del que suscribe.—Buenos Aires, abril 10 de 1917.—Enrique A. Peña, secretario.—Más datos a mi escritorio, Sarmiento 412. v29

Lanús y Peralta Ramos

SIN BASE — 23 LOTES DE terreno sobre la avenida La Plata, con frente a la avenida Cruz, calles Mom, Sorquín, Itaquí y Norte. A una cuadra del adoquinado y a seis de la avenida La Plata. Las medidas de los lotes varían entre 10 y 23.12 varas de frente por 35.58 y 100 varas de fondo, con superficies desde 393.67 hasta 2.575.75 varas.

EL DOMINGO 29 de abril a las 2 p. m. en los mismos terrenos. Las escrituras serán otorgadas por el escribano señor Julio R. Guyot. Títulos perfectos. 8 o|o como seña y a cuenta de precio y 2 o|o de comisión. Pídanse informes y planos a nuestro escritorio, Reconquista 46. U. T. 2121 Avenida. — Lanús y Peralta Ramos. a17

Peralta Martínez y Serna

CASAS

*EN BELGRANO — DOS cha*lets de estilo inglés. Edificios sólidos, de prolija distribución, muy confortables y en los que el ocupante se hallará bien en su casa. Calle Moldes números 1519 y 1535, entre Pino y Olaguer, a 2 cuadras de Pampa y 3 de Cabildo. Alto el sitio y bien poblado. Base de cada casa pesos 18.000.

EL SABADO 5 de mayo a las 3, en nuestra casa 320 San Martín 326. Tiene cada una 10 varas por 28, diez locales y dependencias. Después daremos detalles.—Peralta Martínez y Serna. a22

JUDICIAL—ESTADOS 3957 y 3959, a una cuadra de Triunvirato y 4 de Rivera, entre Guevara y Lemos y en el centro de un barrio de activísimo movimiento. Orden del señor juez doctor Seeber, secretaría doctor Güiraldes, juicio José Alberico con Miguel Perissé (su sucesión). Base $ 6000, o sea las dos terceras partes de la tasación.

EL DOMINGO 29 de abril, a las 4.30, en la misma propiedad. Terreno: mide 8m94 de frente por 47 mts. de fondo, en el lado Sur, teniendo en el del N. a los 25m98 de la línea de la calle un martillo a favor de 8m66 de S. a N., por 16m82 de E. a O. y 16m50 en el contrafrente. Edificio; con entrada para vehículos, consta de salón para negocio al frente, con piso de portland, 2 habitaciones, cocina, piecita de madera, etc. y en el fondo caballeriza con altillo y gallinero. 8 o|o a cuenta de precio y 2 o|o de comisión. Informes 320 San Martín 326.—Peralta Martínez y Serna

*JUDICIAL — CASA MAR*mol 1177, entre Cochabamba y Constitución, a 1 y 2 cuadras, respectivamente, de los bulevares San Juan y La Plata. Orden del señor juez doctor Colombres, secretaría del doctor Dobranich, testamentaría de don César Freccero. Venta sin base, al mejor postor.

EL DOMINGO 29 de abril, a las 4, en la misma propiedad. Mide 8m66 (10 v.) de frente por 25m11 (28v99) de fondo en el lado Norte y 25m41 (29v34) en el del Sur. Consta el edificio de 2 habitaciones, cocina, w. c., patio, etc. Venta ad corpus. Tiene verja de material al frente y aguas corrientes. 8 o|o como seña y 2 o|o de comisión. Escrituras por la oficina de los señores Rojo y Santangelo.—Peralta Martínez y Serna. a14

*JUDICIAL — CASA EN LA*nús, calle Beguerestain número 4829, entre M. Cané y Llobet, a 14 cuadras al Oeste de la estación del ferrocarril. Orden del señor juez doctor Mackinlay Zapiola, secretaría del doctor Paz. Juicio Banco El Hogar Propio con Juan Coscia. Base, $ 930.27, o sean las dos terceras partes de la tasación. El precio podrá pagarse una tercera parte al contado y el saldo en mensualidades durante 10 años de 6 o|o de amortización y 8 o|o de interés anual, o sean $ 11.67 mensuales por cada 1.000 $.

EL DOMINGO 29 de abril, a las 2, en la misma propiedad. Terreno: 17m32 de frente por 26m19 de fondo. Edificio con cerco de alambre al frente, consta de 2 habitaciones con galería, cocina, w. c., pozo con bomba, etc., 8 o|o a cuenta de precio y 2 o|o de comisión. Informes, 320 San Martín 326.—Peralta Martínez y Serna. a19

CAMPOS

*EN EL CHACO — 5.000 hec*táreas a 6 leguas al Sur de la estación Enrique Urien, casi sobre el límite con la provincia de Santa Fe. Campo excelente para una estancia, con algún monte de quebracho y algarrobo. Venta en dos lotes de una legua con opción. Base, $ 5 hectárea. Es una ocasión y debe aprovecharse. Hay el único propósito de levantar fondos, cualquiera que sea la oferta.

EL MIERCOLES 25 de abril, a las 3, en nuestra casa, 320 San Martín 326. Es la mitad Sud del lote 3, fracción C, sección 2a. El agua se halla en la zona a poca profundidad y sus maderas son de aplicación comercial; siendo la tierra especial para ganados por la abundancia de los pastos naturales. Están al O. de la línea del ferrocarril de Santa Fe al Chaco y la estación Urien se halla en el ramal de Charadai al O. Títulos perfectos. Informes, 320 San Martín 326.—Peralta Martínez y Serna.

Giménez Zapiola, Panelo y Cía.

JUDICIAL — EN LA PAMPA — Establecimiento "La Elisa". — De renta. A 2 leguas de las estaciones Cevallos y Chanilao del ferrocarril del Oeste y Vértiz del F. C. P. y a 4 de las de M. Miró, Aguas Buenas y A. Van Praet, todas del F. C. O. Parte del lote 11, fracción B., sección 1.a Notable campo de 1.250 hectáreas alfalfadas en su casi totalidad, alambrado en su perímetro y dividido en 8 potreros; 4 molinos con tanques australianos; agua a poca profundidad. Casa habitación de material con 5 piezas, cuarto de baño, cocina, instalación de aguas corrientes, galpón de material de 8 por 25 metros, con dos altillos y dos piezas habitación. Instalación de cremería con desnatadora a turbina de 1.000 litros por hora, sótano de material para quesos; monte de árboles que rodea la casa; corrales para hacienda, etc. Base 150.000 pesos, o sea pesos 120 la hectárea. El comprador podrá dejar en hipoteca por un plazo máximo de cinco años hasta la suma de 44.000 pesos oro sellado (pesos 100.000 m|n.) al 8 por ciento de interés anual. El campo está destinado a ganadería y reconoce un contrato de locación hasta el 1.o de abril de 1919, a razón de pesos 10 la hectárea, o sea pesos 12.500 por año, lo cual representa el 8.33 o|o sobre la base. Por orden del señor juez de primera instancia doctor F. Colombres, secretaría del doctor Sandullo, (a propuesta de las partes), en el expediente 2593, folio 352, año 1917.

EL JUEVES 3 de mayo a las 3 p. m. en nuestro hall. 8 o|o a cuenta de precio y 2 o|o de comisión en efectivo.—Giménez Zapiola Panelo y Cía. Florida 339. a18

COMO JUDICIAL—CASTRO Barros esquina Las Casas, en 6 lotes. Con adoquinado pago. Dimensiones varían entre 187.50 varas y 333.82 v. Ubicación de primer orden, rodeada por edificación moderna, a 1 cuadra de Boedo y 4 de Caseros. Base pesos 8 v. c. a pagar, cuarta parte al contado, cuarta a un año, cuarta a 18 meses y cuarta a 3 años con interés del 7 o|o, con pagarés hipotecarios.

EL DOMINGO 29 de abril a las 3.45 p. m. en los mismos. Escrituras por el escribano señor Adolfo Frisiani, Talcahuano 68. 8 o|o de seña y 2 o|o de comisión en efectivo.—Giménez Zapiola, Panelo y Cía., Florida 239. a22

Francisco Abalo

EN FLORES — 2 LINDAS casitas en un solo lote, Avenida Campana 1520. A un paso del parque Chacabuco y a 1 cuadra de las avenidas Curapaligue y Carabobo, con adoquinado y tranvía 49 en combinación con el subterráneo. Edificio de 4 dormitorios, 3 piezas chicas, galerías, aguas corrientes, oficinas, etc., su terreno mide 20 varas por 30 de fondo, teniendo en su contrafrente 17.55. Ad corpus. Renta fácil pesos 90. Base de las dos casitas pesos 2.500 con orden de liquidar, es necesario visitarlas. Seña 8 o|o. Comisión 2 o|o. Datos, Bolívar 256.

EL DOMINGO 29 de abril a las 4.—F. Abalo. a22

Máximo P. Sandberg

*TERRENO — 385 vs. AVE*llaneda entre Boyacá y Terrero (Flores), adoquinado pago, a 4 cuadras de Rivadavia 6300 y subterráneo, y en la esquina tranvías 89 y 99. Base, $ 8.25 v. c. Mitad a 3 años 8 1|2 o|o interés.

EL DOMINGO 29 de abril, a las 4, en el mismo, 8 o|o a cuenta de precio, 2 o|o de comisión. Título perfecto.—M. P. Sandberg, Rivadavia 5350, U. T. 392 (Flores). v29

Salaberry y Bercetche

Defensa 188, Bs. As. y Córdoba 951, Rosario

2.000 HECTAREAS, A 2 1|2 leguas de la estación Berutti, F. C. O., partido de Trenque Lauquen. Por orden de la sucesión de doña Juana M. de Murphy y división de condominio entre herederos mayores. Base real, $ 90 la hectárea, al contado.

EL LUNES 30 de abril, a las 3 p. m., en nuestra casa, Defensa 188, Buenos Aires. Es campo superior para agricultura y ganadería y apto casi en su totalidad para alfalfa con agua dulce a 3 y 4 metros. Está alambrado en sus 4 costados, y uno en el centro sin mayor importancia. Situado en la zona de mayor prestigio del Oeste, a dos leguas de Magnano, F. C. La Plata a Meridiano Quinto, 5 leguas de El Recado F. C. R. a P. B. y 7 leguas de Húsares, C. G. B. A. Para visitarlo pueden los interesados solicitar carta-orden a nuestra casa. Es conocido por campo de Murphy y linda con los establecimientos La Celina y La Luisa, ambos del señor Guazzone. Entrega inmediata, habiendo interesados en arrendarlo con contrato a razón de $ 8 la hectárea. Informes y planos a nuestras casas. Seña, 8 o|o. Comisión, 2 o|o.—Salaberry y Bercetche. a21

*JUDICIAL — 4.161 HECTA*reas, 44 áreas y 12 centiáreas en el deslinde de Olavarría y Laprida. El establecimiento La Porteña, situado sobre la estación Santa Elena, F. C. S. Por orden del señor juez de primera instancia en lo civil, doctor Roberto J. Bunge y como perteneciente a la sucesión de don Carlos Saavedra.

EL LUNES 30 de abril, a las 3 p. m., en nuestra casa, Defensa 188. Venta en siete lotes de 594 hectáreas, 49 áreas y 16 centiáreas cada uno y de acuerdo con las siguientes bases: Lotes A, B, D y F, $ 90 la hectárea; lote C, $ 120 la hectárea; lote E, $ 110 la hectárea; lote G, $ 100 la hectárea. El campo es en general de pastos tiernos y muy refinados, apto para cría, con excelentes aguas. Se encuentra dividido en cinco potreros, varios molinos, etc. En el lote F se halla el casco de la estancia con sus poblaciones, casas de material, galpones y montes. Cada lote ha sido amojonado y se entregará con lo clavado, plantado, edificado y adherido al suelo, de acuerdo con los datos que se consignan en los planos del remate. Entrega inmediata. Para la inspección del campo pueden los interesados dirigirse a la estación Santa Elena, donde existe casa de negocio con todas las comodidades necesarias para ese objeto. 8 o|o a cuenta de precio y 2 o|o de comisión a cargo del comprador. Informes y planos a nuestras casas, Defensa 188 y Córdoba 951, Rosario. Títulos perfectos que pueden revisarse en la escribanía de don Nicolás A. Rodríguez, Victoria 950. a20

Saúl Z. Herrera

92 San Martín 98—U. T. 6731, Avenida

LAVALLEJA 32 Y WARNES. Bonita casa de renta en el barrio de los palacios. Mide 9x45.27 vs. Base forzosa de venta: 4.000 $ a plazos. Edificio sólido de pared y escalinata de mármol al frente, 4 dormitorios amplios y 2 piezas más chicas de material, cocina, horno, gallinero y w. c., lindos mosaicos, mármoles, árboles frutales y forestales, agua corriente, al frente vereda de piedra y adoquinado municipal al día. A sólo 1 cuadra del gran Parque Centenario y del tranvía 99 y a 2 de las avenidas Corrientes y Chubut, con tranvías a todos rumbos de la ciudad. Visítese a toda hora.

EL Dgo. 29 de abril a las 3 p. m., en la misma. a.22

¡UNA LINDA PICHINCHA! Av. Avellaneda 3470 y Orán (altura Rivadavia 7900). Casa muy barata, con cloacas. En el centro de Vélez Sársfield. Mide 10x50 varas. Base regalada 3.500 $ a plazos. Verjas y jardín al frente, 3 dormitorios, baño, cocina, w. c., galería, p. de tea, c. de yeso, mosaicos, mármoles, árboles frutales, adoquinado al frente municipal al día y tranvía eléctrico 99. A 3 y 4 cuadras de la plaza e iglesia de Vélez Sársfield y estación del F. C. O. Visítese que es negocio de actualidad.

EL Dgo. 29 de abril a las 3.30 p. m., en la misma. a.22

Francisco Rayneli e hijo

*JUDICIAL — LA CASA CA*lle Potosí 4459, de 8m66 de frente por 43m73 de fondo, costado Oeste, 45m14 costado Este y 8m76 contrafrente, 4 piezas, cocina, aguas corrientes, etc. Por orden del señor juez doctor Fernando M. Colombres, secretaría del doctor Olmos, en el juicio José Canini contra la sucesión de Magdalena M. Gay de Ricchini y Domingo Ricchini. Tasación pesos 7.696. Base 2|3 partes, pesos 5.130.67.

EL DOMINGO 29 de abril a las 2.30 en la misma. 8 o|o a cuenta de precio. Comisión 2 o|o al comprador. Escrituras ante Raúl Cedrés Koopen. Informes y prospectos Victoria 571. a18

JUDICIAL — LA CASA RIO de Janeiro 756, de 8m66 de frente por 58m01 centímetros costado Sur, 59m50 costado Norte y 8m76 contrafrente, 4 piezas, altillo, galpón de 32 m. largo, pesebres, cocina, agua corriente, etc. Por orden del señor juez doctor Fernando M. Colombres, secretaría del doctor Olmos, en el juicio José Canini contra la sucesión de Magdalena M. Gay de Ricchini y Domingo Ricchini. Tasación pesos 10.176.20. Base 2|3 partes, pesos 6.784.14 m|n.

EL DOMINGO 29 de abril a las 3 p. m. en la misma. 8 o|o a cuenta de precio. Comisión 2 o|o por cuenta del comprador. Escrituras ante Raúl Cedrés Koopen. Informes y prospectos, Victoria 571. a18

F. González Elizalde

*COMO JUDICIAL, CON BA*se bajísima, una verdadera pichincha, en el centro de Flores, Av. Avellaneda 1666 y Bella Vista, al lado de la Bolsa de Caballito y a 3 cuadras de Rivadavia. Base, pesos 3.000, a plazos; en terreno de 10x50 más o menos, tiene jardín al frente, dos dormitorios, comedor que cuadra el patio, cocina, w. c., galerías, etc. El adoquinado construído al frente es municipal, con el que cargará el comprador. Visítese y no se descuide esta linda oportunidad.

EL DOMINGO 29 de abril a las 3 p. m. Informes, San Martín 92. a.22

COMO JUDICIAL, central, muy barato, frente al mercado Buenos Aires, Matheu 355 entre Moreno y Belgrano. Base, 4.000 $. Casa con edificio algo viejo, susceptible de refaccionarse con poco dinero, como ubicación nada mejor ni bien situado puede ofrecerse en venta; es allí donde la propiedad produce el más alto interés. Visítese.

EL DOMINGO 29 de abril a las 2 p. m. Informes, San Martín 92. a.22

*CON 25 o|o DE RENTA GA*rantido, bonita propiedad, Lerma 58 al 60, en terreno de 650 v. c. en total, 14 habitaciones y dependencias y un gran galpón. Base, $.000 $ a plazos. Está a 50 metros de las Avdas. Córdoba y Río de Janeiro y rodeada por infinidad de tranvías para todos los rumbos. Tiene adoquinado pago al frente, aguas corrientes, etc. Renta 180 $. Visítese y no se descuide esta notable oportunidad.

EL DOMINGO 29 de abril a las 4.30 p. m. a.22

*COMO JUDICIAL—Sobre Co*rrientes y Río de Janeiro, casa con mucho terreno, Loyola 67 y Río de Janeiro en terreno de 540 v. c. más o menos. Base pesos 5.800 a plazos. Su edificio consta en total de 6 habitaciones y dependencias, cocina, w. c., gran parral, fondo con árboles frutales, aguas corrientes, adoquinado pago y con los tranvías 12 y 13 al frente. Renta pesos 120. Visítese, es un lindo negocio.

EL DOMINGO 29 de abril a las 4 p. m. Informes San Martín 92. a22

Victoriano R. Giménez

*JUDICIAL — BUENA PRO*piedad avenida La Plata 2363|65 entre Cruz y Chilabert a pocos metros del bulevar Chiclana, con tranvías al frente, barrio comercial y de familias. Edificada en terreno de 8.76 metros de frente y 10.27 metros de contrafrente, 21.82 metros por el lado NO. y 16.80 metros por el SE. Edificio nuevo y muy sólido construído con materiales de primer orden; consta de zaguán, gran salón para negocio con sótano, dos dormitorios y un salón con frente a la calle Drumond, cocina, w. c., etc., etc. Frente imitación piedra, aguas corrientes y gas. Base retasada, pesos 7.000 moneda legal. Por orden del señor juez en lo civil doctor Arturo Seeber, secretaría doctor Caputo, en el juicio seguido por doña Angela Solari de Arzeno y otro, contra don Francisco Candria.

EL DOMINGO 6 de mayo a las 3.30 p. m. en la misma propiedad. Seña 8 o|o. Comisión 2 o|o en efectivo. Puede visitarse. Otros informes, Cangallo 456.—Victoriano R. Giménez. a22

A. BINAGHI y C.ia

*FLORES — CASA ARGE*rich 725. Un buen negocio.

EL DOMINGO 29 de abril a las 4 p. m. en la misma. Base: pesos 4.000 a un año de plazo. El excedente al contado. Edificio moderno en un terreno de 10 por 30. Consta de 3 habitaciones, comedor, pieza de servicio, baño, cocina y w. c. Frente imitación piedra, con verja artística y marquesina, galería de material, patios de mosaicos, carpintería de cedro, cielos rasos de yeso, pisos de pino tea, baño revestido, aguas corrientes, gas, cloacas al frente, etc. Ocupada. Renta actual al año pesos 780 m|n. Entre edificios. A una cuadra de los bulevares Nazca, Avellaneda y Gaona y a siete al Norte de Rivadavia. Tranvías 99 y 84 combinación subterráneo a una cuadra. Seña 8 o|o. Comisión 2 o|o. Más datos a nuestra casa Lima 1563, plaza Constitución.—A. Binaghi y Cía. v29

Juan L. Colombo (hijo)

CUATRO CASITAS DE DOS piezas, baño y cocina cada una y tres lotes de terreno en Villa General Paz, Lanús, partido de Avellaneda, en la esquina de las calles Dr. José C. Paz y Nicanor Basavilbaso. Por orden del Banco de la Provincia Sección Hipotecaria (préstamo No. Ho. 2927). Lotes uno al siete de un plano especial levantado por el agrimensor don Luis Monteverde. Cada casa sale con base de $ 4.500 m|nal, de los cuales seguirán en hipoteca de bonos $ 3.439.93. El lote uno (terreno esquina), base $ 1.000 m|n. al contado. Los lotes 2 y 7 (terrenos), base $ 600 m|n cada uno, al contado. Empedrado por cuenta del respectivo comprador.

EL DOMINGO 29 de abril de 1917 a las 3 p. m., sobre las mismas. Por planos, carteles y más detalles, dirigirse al martillero o al Banco.—Juan L. Colombo (hijo), Mitre 88|90, Avellaneda. a23

Ramón Alvis

JUDICIAL — PROPIEDAD Humberto I número 3023, entre Rioja y General Urquiza, 14.90 metros de frente, 46.20 de fondo, calle adoquinada, buen edificio, jardín al frente, gran sala, comedor, 4 dormitorios, baño, cocina, w. c.; en cal, techos de azotea, cielos rasos de yeso, pieza de servicio de madera, cloacas, etc. Orden del señor juez de primera instancia doctor Colombres (secretaría doctor Pizarro), autos doña Magdalena Marzhaeuser de Achenbach, su juicio ab-intestato. Base, 2|3 partes. Tasación, $ 22.046 m|n.

EL DOMINGO 29 de abril, a las 4 p. m. en la misma propiedad. Seña a cuenta de precio 8 o|o. Comisión, 2 o|o. Puede visitarse de 2 a 5. Informes, en secretaría o al martillero, B. Mitre 1265. U. T. 4367 (Libertad).—Ramón Alvis. a22

José Conti y Cía.

EN BELGRANO — ZABALA Arcos y O'Higgins. Barrio exclusivo de elegantes chalets y casas quintas, 4 notables lotes que constan de 260 a 329 v. c. que se venderán con opción amplia a fin de que los interesados puedan comprar la extensión de tierra necesaria para la construcción de la casa para renta, el palacete o la casa quinta; todo se adapta al hermoso conjunto de edificación nueva que constituye ese privilegiado barrio. Los terrenos tienen a su frente adoquinado pago, aguas corrientes, luz eléctrica, cerco y vereda de mosaicos. Tenemos orden de vender pasando la ínfima base de pesos 15 v. c. Forma de pago: 1|2 al contado y el resto a 9 y 18 meses de plazo con pagarés hipotecarios y 7 o|o anual de interés. Títulos perfectos por ante el escribano señor Lorenzo Mira, Reconquista número 22. Seña 8 o|o. Comisión 2 o|o. El remate se efectuará sobre los mismos terrenos.

EL DOMINGO 29 de abril a las 3.30. Informes, Bolívar 189.—José Conti y Cía. a20

*JUDICIAL — 3 CASAS BA*ratas en Palermo.

EL DOMINGO 6 de mayo, procederemos a venderlas en remate público, en el siguiente orden:

A LAS 3—Dorrego 1643, entre Cabrera y Alvarez Thomas (hoy Guayanas). Mide 8m53 de frente al NO., 8m66 en su contrafrente, 50m13 en el costado NE. y 48m27 al SO. Base, $ 5.500.

A LAS 3.30—Arévalo 1380 (hoy 1480), entre Cabrera y Alvarez Thomas (hoy Guayanas). Mide 8m66 de frente al SE. por 29m23 en el costado NE. y 29m20 en el SO. Base, $ 4.000.

A LAS 4—Paraguay 5630, entre Dorrego y Arévalo. Mide 10 metros al NE. por 27 metros de fondo. Base, $ 5.500. Por disposición del señor juez de primera instancia en lo civil doctor Matías Mackinlay Zapiola, secretaría del doctor Leocadio Paz, en el juicio Zazzali Pedro F. contra Ferro Domingo. Exigiremos el 8 o|o a cuenta de precio y el 2 o|o de comisión.—Nota: Dorrego 1643: Edificio: Cochera de material y 2 piezas de altos, Arévalo 1480. Edificio: 2 piezas, una chica, w. c., mosaicos, pisos de pino tea, etc. Paraguay 5630. Edificio 3 piezas, una chica, cocina, 2 piecitas de altos, etc. Estas propiedades se darán con los adoquinados pagados y el comprador podrá entregar la mitad del importe de la compra al contado y el resto en primera hipoteca a favor del señor Zazzali por el término de un año con el 9 o|o de interés por semestres adelantados. Las escrituras serán otorgadas por los escribanos señores Ferrando y Rotta, Cangallo 770. Informes, Bolívar 189.—José Conti y Cía. a21

JUDICIAL—CASA AL SUR, calle Incián 3742-46 (antes 1340) entre Castro Barros y Colombres.

EDICTO JUDICIAL

Por disposición del señor juez de primera instancia en lo civil doctor Fernando Colombres, secretaría del autorizante señor Víctor Sandullo en el juicio Reising Hermann contra Fortunato de Sanglorgio Rosa y otros, han sido designados los martilleros José Conti y Cía., para que previa publicación de edictos por 15 días en el "Boletín Judicial" y LA PRENSA, procedan a la venta de la finca hipotecada con la base de las 2|3 partes de la tasación, debiendo exigir el 8 o|o a cuenta de precio y el 2 o|o de comisión.—Víctor Sandullo, secretario.—Nota: El remate se efectuará

EL DOMINGO 6 de mayo, a las 4, sobre la misma, que mide por tasación 8m66 de frente por 40m35 al E. y 39m13 al O. Contrafrente, 8m85. Por títulos 8m66 de frente por 40m30 al E., 38m80 al O. y 8m76 en el contrafrente. Edificio: Sala, 3 piezas, una chica, 2 de madera, w. c., mosaicos, gas, aguas corrientes; las paredes son medianeras, excepto la del O. que es propia. Renta 100 $. Tasación, $ 12.129.80. Base, pesos 8.086.52. Informes, Bolívar 189.—José Conti y Cía. a21

CASA EN PUEYRREDON — A 1 cuadra y media de la estación. Calle Bolivia 4885, entre Griveo y Timbó. Mide 8m66 de frente por 17m03 de fondo. Edificio 2 habitaciones, cocina, w. c., galería, cielos rasos de yeso, mosaicos, etc. Base ínfima pesos 2.000. Seña 8 o|o y 2 o|o de comisión.

EL DOMINGO 29 de abril a las 2.30 p. m. a22

OLAZABAL Y BURELA — Esquina y dos lotes linderos, en barrio de hermosos edificios denominado justamente Villa Modelo. Mide 441, 275 y 279 v. c. respectivamente y se venderán pasando la base de pesos 2.50 v. c. Títulos perfectos por el señor Eduardo L. Durao, Rivadavia 755. Seña 8 o|o. Comisión 2 o|o.

EL DOMINGO 29 de abril a las 3. a22

*NAHUEL HUAPI Y BURE*la. Casa moderna especial para renta y terreno esquina lindero. Venta en block con base terminante de pesos 7.000.

EL DOMINGO 29 de abril a las 3.30 venderemos la casa N. Huapi 5614|18 que consta de sala, 2 habitaciones, baño, cocina, caballeriza para 12 animales. Mide 8m84 por 28 m. La esquina lindera está cercada de pared apta para edificar. Mide 17m 32 por 19m50. Adoquinado municipal pesos 139.96 por semestre, por cuenta del comprador desde la escrituración. Seña 8 o|o. Comisión 2 o|o. a22

ARTURO DEMARCO

PATRICIOS 1747. Judicial— entre California y Presidente, lujosa casa frente imitación piedra con balcones y celosías, zaguán con mayólicas, sala, 2 dormitorios, comedor, cuarto de baño, cocina, gran cobertizo de cristales, despensa, una pieza en altos, pileta y demás dependencias. Tiene celosías, cielos raso de yeso, carpintería de primer orden, galería, etc. Es digna de visitarse; tiene 2 patios de mosaico y fondo con árboles frutales, remataré sobre la misma el día y hora designadas en el edicto trascripto

EDICTO

Por disposición del señor juez de lo civil de la capital doctor Arturo Seeber, secretaría del doctor Cabrera, se hace saber que en los autos del juicio ejecutivo Lorenzo Raggio contra Andrés J. Piaggio, ha sido nombrado el martillero señor Arturo Demarco para que proceda

EL DOMINGO 6 de mayo, a las 3 de la tarde, al remate, de la finca calle Patricios número 1747, entre California y Presidente, compuesta de 7 metros 79 cts. de frente al Este por 35 metros 68 cts. de fondo en el costado Norte, 36m17 cts. en el Sur y 12 metros 43 cts. en su contrafrente al Oeste o todo lo más o menos que resulte dentro de sus muros linderos. La venta se efectuará sobre la misma y con la base de 16.275 pesos moneda nacional, debiendo exigir del que resulte comprador el 8 o|o de seña y el 2 o|o de comisión a cargo del comprador. Por más datos a la secretaría del actuario doctor Cabrera o al martillero. —Arturo Demarco, Rivadavia 943. v6m

CON CEDULAS — FREYRE 1481 entre Avilés y Olaguer, edificio, sala, 2 dormitorios, comedor, baño, galería, carpintería cedro, balcones, adoquinado, tranvías 88 y 97. Base, 7.000 cédulas.

EL DGO. 29 de abril a las 3.30. Datos, Rivadavia 943.—A. Demarco. a22

Arturo Barros

*JUDICIAL. — GRAN MAN*sión en Belgrano. Pino esquina Arribeños. Sobre la barranca. El edificio sólido y amplio que allí se levanta ocupa el centro de un marco formado por un terreno ideal de 42.53 metros a una calle por 54.55 metros a la otra y une a su interesantísima ubicación el mérito del magnífico jardín que lo rodea. Barrio de palacios. La casa requiere algunas refecciones sin mayor importancia y su distribución es como sigue:

PLANTA BAJA—Galería y terraza, entrada hall, 2 salas, comedor, escritorio, una habitación, 2 cuartos roperos, cocina, baño, etc.

PISO ALTO—7 dormitorios, 2 baños, 2 cuartos para roperos, departamento para servicio.

MANSARD—Una pieza y mirador.

SUBSUELO—Gran salón de billar. En cuerpo separado; garage, 6 boxes, 2 habitaciones, etc. Toda la casa tiene luz y sol y su construcción es sólida y con excelentes materiales. Puede visitarse a toda hora. Tasación, $ 169.548.40 m|n. Base las 2|3 partes o sea $ 113.032.27 m|n.

EDICTO JUDICIAL

Por disposición del señor juez de primera instancia en lo civil de la capital, doctor Adolfo Casabal, se hace saber que en el juicio seguido por doña Maude Carlota Troutbeck de Sanderson contra D. R. O. Belgrano, sobre cobro de hipoteca, ha sido designado el martillero Arturo Barros para que venda en público remate la propiedad situada en esta capital en la parroquia de Belgrano, calle Pino número 1849 esquina Arribeños 1650, con la base de pesos 113.032.27 m|n. equivalente a las 2|3 de la tasación, debiendo publicarse el presente por 15 días en el "Boletín Judicial" y LA PRENSA.—Buenos Aires, abril 17 de 1917.—Luis García Fernández, secretario.

EL JUEVES 3 de mayo, a las 3 p. m., en mi hall de ventas, Reconquista 331. Seña, 8 o|o. Comisión, 2 o|o.—Arturo Barros. —Luis García Fernández, secretario. a19

R. Frattini y Cía.

JUDICIAL — CON RETASA Propiedad calle Vicente López número 1947 entre Junín y Ayacucho, barrio reservado para construcciones de lujo, a una cuadra de las avenidas Callao y Quintana y a pocos pasos del aristocrático paseo de la Recoleta. Mide 8.66 metros de frente por 58.465 metros de fondo. Superficie 506.22 metros cuadrados. Edificio viejo consta de 4 habitaciones principales y demás dependencias. Base pesos 22.500 m|n.

EL DOMINGO 6 de mayo a las 4 p. m. sobre la misma. Venta ordenada por el señor juez en lo civil doctor Fernando Klappenbach, en el juicio que por cobro de pesos sigue don Luis Carosella (hoy su sucesión) contra don Uberto B. Burr, que tramita por la secretaría del doctor Cirio. Títulos perfectos. El comprador entregará el 8 o|o a cuenta de precio y el 2 por ciento de comisión en efectivo. Más datos a nuestro escritorio, Talcahuano número 253. U. T. 1092 Libertad. a22

Carlos Olmi

JUDICIAL — PAVON 2501|15 esquina Alberti. La esquina Pavón y Alberti, 13 metros 51 a la calle Alberti; 16 metros 15 a la calle Pavón; 14.60 en el costado Oeste y 16.08 en el costado Norte. Dos negocios, 4 habitaciones, cocina, sótano, baño, persianas metálicas, aguas corrientes, cloacas, luz eléctrica, adoquinado, gran acera y comodidades. Frente a la estación Anglo Argentino de Tranvías. A 3 cuadras de San Juan, 1 de Garay, 1 de Jujuy y 7 de Entre Ríos. Con eléctrico Lacroze en la puerta y 10 líneas de tranvías por Alberti, Jujuy, Garay y San Juan. Base: pesos 19.800. Juez doctor Padilla, secretaría Castillo. Quesada, en el juicio Schiel con Gutiérrez.

EL SABADO 28 de abril a las 4 p. m. en Reconquista 353. Seña 8 o|o. Comisión 2 o|o. Datos, Carlos Olmi, Reconquista 353. U. T. 3290 Avenida. a19

JUDICIAL — SEGUI 665 — Entre Méndez de Andés y Canalejas. A 1 cuadra de Neuquén y 4 de Gaona, con eléctrico doble vía. Amplio terreno de 8 metros 66 (10 varas) de frente por 54 metros 04 de fondo (62 varas 40). 624 varas cuadradas. 6 habitaciones, jardín al frente, vestíbulo, baño, despensa, sótano, cocina y lavadero. Tasación, $ 17.125.85. Base, 2|3 partes, $ 11.417.22. Juez doctor Casabal, secretaría García Fernández, en el juicio Daponte con el concurso de Angel Torres.

EL SABADO 28 de abril, a las 4 p. m., en nuestro hall, Reconquista 353. Seña 8 o|o. Comisión 2 o|o. Datos Carlos Olmi, Reconquista 353. U. T. 3290. Avenida. a14

JUDICIAL. CAMPO a plazos. Alambrado. Potreros. 5.000 hectáreas. Sobre la estación Toay, terminal del F. C. P. y F. C. O., en la Pampa. Lindando, alambre por medio, con la sección 2.a. Base ínfima: $ 16.66 hectárea. Juez doctor Campos, secretaría Méndez; juicio Angus con Llorens.

EL SABADO 28 de abril, a las 4 p. m., en Reconquista 353. 8 o|o a cuenta de precio, 2 o|o de comisión. Pidan planos por correo, teléfono o personalmente. Reconquista 353, U. T. 3290 (Avenida).—Carlos Olmi. a19

JUDICIAL — CABALLITO. 8 lotes en el parque Chacabuco. 3 en la esquina Curapaligue y Avelino Díaz; uno Curapaligue entre Avelino Díaz y Balbastro; 2 Curapaligue entre Avelino Díaz y Santander y dos Asamblea entre Puan y Miró. Base por todo en un lote: $ 24.500. Juez doctor Meléndez, secretaría Cúneo, juicio Flandri con concurso Tamburini.

EL SABADO 28 de abril, a las 4 p. m., en Reconquista 353. Seña 8 o|o. Comisión 2 o|o. Planos a Carlos Olmi, Reconquista 353. U. T. 3290 (Avenida). a21

V. P. Cacuri

*JUDICIAL—ESTADOS UNI*dos 3091 entre Rioja y Urquiza. Base 10.000 pesos que representa las dos terceras partes de la tasación. Buen edificio que consta de sala, zaguán, cancel, tres dormitorios, pieza en altos para servicio, celosías, adoquinado, cloacas, gas, electricidad y aguas corrientes. En terreno que mide 8.66 por 17.27 en metros. Venta ordenada por el señor juez en lo civil doctor Klappenbach y por secretaría del doctor Cirio en la sucesión Santangelo. El remate se efectuará

EL DOMINGO 6 de mayo a las 3 p. m. en la misma. Seña y a cuenta de precio. 8 o|o. Comisión 2 o|o. a cargo del comprador. Más datos, en la secretaría referida o a mis oficinas Rivadavia 827. U. T. 6155 Libertad.—V. P. Cacuri. a23

JUDICIAL — CASA AL SUR Rondeau 3966 entre las de Treinta y Tres y Castro. Base pesos 5.333.33, o sea las dos terceras partes de la tasación. Rodeada de los bulevares Boedo, Chiclana y Garay y frente al gran establecimiento industrial de Orbea y Cía. Su edificio consta de tres dormitorios, comedor, galería, jardín y otros detalles. Renta 50 pesos. Mide 8.66 de frente y 8.70 de contrafrente por 31.68 en un costado y 32.59 en el otro medidas en metros. Venta ordenada por el señor juez doctor Klappenbach, secretaría del doctor Cirio, en la sucesión Santangelo. El remate tendrá lugar

EL DOMINGO 6 de mayo a las 2 p. m. en la misma propiedad. Seña y a cuenta de precio. 8 o|o. Comisión 2 o|o que entregará el comprador en el acto del remate. Otros detalles, secretaría actuaria o a mis oficinas Rivadavia 827. U. T. 6155 Libertad. Nota: Resultando más de un comprador, las escrituras serán otorgadas por D. C. Feliciano Molina.—V. P. Cacuri. a22

Carlos Piazza

A 300 METROS ESTACION Villa del Parque. Espléndido terreno. A plazos. Helguera, casi esquina 3 Cruces y Av. San Martín con doble línea eléctricos. Base 4 pesos v. c. Mide 10 por 47. Forma de pago 25 o|o al contado y excedente a uno, dos y tres años, sin interés. Es barrio de construcciones lujosas. Datos, B. Mitre 519.

EL DOMINGO 29 de abril a las 4. v23

*EN CASEROS — A 50 ME*tros del andén del F. C. 2, terrenos en 60 meses. Base 15 pesos la mensualidad. Calle L. Medina y Del Monte. Miden 10 por 36. Entre edificios y cercados con tejido.

EL DOMINGO 29 de abril a las 2.30. v23

Naón y Bustillo

530 B. Mitre 530

*JUDICIAL — EN EL TERRI*torio nacional de La Pampa Central. Tres fracciones de campo, todas unidas, con una superficie total de 7.500 hectáreas, situadas en la sección XXIII de la fracción C.; designadas en el plano oficial con las letras B. y C. del lote número 11 y B. del lote número 20. Cada una de estas tres fracciones tienen la forma de un perfecto cuadrado, midiendo por cada uno de sus costados 5.000 metros lineales, lo cual lo da una superficie de 2.500 hectáreas por cada fracción, las que por hallarse todas unidas forman en conjunto la superficie total de 7.500 hectáreas. Lindan: por el Norte, con la porción C. del lote número 10 de B. Maucci; por el Oeste, con la porción A. del lote número 11 de Mariano Urdániz, la porción D. del mismo lote número 11 de Benito Gómez y la porción A. del lote número 20 de Luis Metelli; por el Sur, con la porción C. del lote número 20 de F. Cosentino y por el Este con la porción A. del lote número 13 y la A. del número 19, de L. R. Ferraudi y la porción D. del lote número 12 de García y Ferrari. Campo alto y ligeramente ondulado, con napa de agua a poca profundidad, aguada natural y con pastos comunes de todo el territorio pampeano, lo que lo hace apto para ganadería. En la porción B. del lote número 20 existen dos poblaciones. Base de venta, pesos 25.833.32 moneda legal, o sean las 2|3 partes de la tasación.

EL JUEVES 3 de mayo a las 3 p. m. en nuestro hall de ventas de Buenos Aires, calle B. Mitre 530. Exigiremos 8 o|o de seña a cuenta de precio y 2 o|o de comisión. Venta por orden del señor juez de comercio de la capital federal doctor Juan B. Estrada, por la secretaría del doctor Santo S. Faré, en los autos caratulados Grunbaum Hnos. y Cía contra Ordóñez Hnos. y Cía., sobre cobro de pesos. Mayores datos y planos a nuestras oficinas, B. Mitre 530.—Naón y Bustillo. a19

Nazar y Hernández

JUDICIAL—Billinghurst 2585 Entre avenida Alvear y Las Heras. Propiedad de renta ocupada actualmente por un inquilinato y compuesta de sala, comedor, 6 habitaciones, w. c., patios, etc. Mide, según títulos, 10 metros de frente al NO. por 42 metros 67 ctms. de fondo, en el costado SO., 39 metros 05 ctms. en el costado NE. y 10 metros 87 cms. en su contrafrente. Tasación, $ 20.491.52 m|n. de c|l. Base, pesos 13.661.01 m|n. de c|l.

EL JUEVES 26 de abril, a las 3 de la tarde, en nuestro escritorio, Cangallo 666. Venta ordenada por el señor juez doctor César A. Campos, secretaría del doctor Roberto Basavilbaso, juicio Patrone don Juan contra Beriso de Vaini doña María y otros, cobro de un crédito hipotecario. A cuenta de precio 8 o|o. Comisión, 2 o|o. Más datos a los tribunales o a nuestro escritorio, Cangallo 666.—Nazar y Hernández. a13

C. Bourgeois

JUDICIAL — LAMBARE 935 entre Sarmiento y Corrientes. Base de venta pesos 6.000.

EL DOMINGO 6 de mayo a las 3 p. m. Por disposición del señor juez de primera instancia en lo civil doctor Roberto Bunge en el juicio Miguel Podestá contra don Pedro Scannavino, por cobro hipotecario, se ha designado al martillero don Cristóbal Bourgeois para que venda la expresada propiedad compuesta de sala, comedor, 5 habitaciones etc., edificada en terreno de 8.66 metros de frente al Oeste; 37.90 metros de fondo costado Norte, y 38.35 metros costado Sur. Superficie 330.11 metros cuadrados. Con la base de pesos 6.000. Seña 8 o|o. Comisión 2 o|o. a cargo del comprador. Más detalles véase el expediente, secretaría del autorizante. Buenos Aires, abril 20 de 1917.—Francisco D. Quesada, secretario. a22

Alberto D. Justo y Cía.

*MANSILLA 3043 ENTRE GA*llo y Aguero. Terreno amplio con construcciones que producen renta. Muy buen barrio moderno, obras de salubridad, adoquinado, tranvías, luz eléctrica, etc. Mide 11 varas 88 por 74.46 en un costado; 71.56 en el otro y 11.53 en el contrafrente. Venta resuelta con la definitiva base de pesos 28 la vara cuadrada pagadero mitad al contado y mitad a 6 y 42 meses de plazo con 6 o|o de interés.

EL DOMINGO 29 de abril a las 3 p. m. en el mismo terreno. Produce pesos 160 mensuales. Títulos perfectos. Seña 8 o|o. Comisión 2 o|o. Más datos en nuestra casa B. Mitre 544.—Alberto D. Justo y Cía. a19

Banco Hipotecario Nacional
25 DE MAYO 245

CONDICIONES GENERALES DE LOS REMATES

1.o—Los remates están sujetos a la aprobación del Directorio y se hacen por cuenta del deudor.
2.o—El comprador podrá continuar con la hipoteca que reconoce la propiedad, abonando la diferencia entre la deuda actual y el precio de compra.
3.o—Todo comprador abonará en efectivo al firmar el boleto, el 5 o|o de seña y el 1 por ciento de comisión.
4.o—Los títulos de propiedad pueden ser revisados en el archivo del Banco antes del remate.
5.o—Por mayores informes, ocúrrase a las oficinas del Banco.

CAPITAL

CASA, CALLE DUNGENESS número 3632, entre las de San Nicolás y Esperanza. N.o H.o 19060, serie C. H. A. 6 o|o.
EL MIERCOLES 25 de abril, a las 2 p. m., el Banco Hipotecario Nacional rematará en su local, esta propiedad edificada en terreno de 7.70 metros de frente al NO. por 18.50 metros de fondo en el costado SO., 18.20 metros en el costado NE. y 7.75 metros en el contrafrente al SE. con jardín al frente, tres habitaciones, una pieza en altos y dependencias.
Base de venta, $ 6.000. Hipoteca $ 4.300. Deuda actual, $ 4024.632. Esta venta se efectúa dentro de las condiciones publicadas al principio de esta sección. — Aviso iniciado en LA PRENSA el 11 de abril de 1917.

CASA, CALLE DUNGENESS número 3612, entre las de San Nicolás y Esperanza.—No. Ho. 19059, serie C. H. A. 6 por ciento.
EL MIERCOLES 25 de abril, a las 2 p. m., el Banco Hipotecario Nacional rematará en su local, esta propiedad edificada en terreno de 7.25 metros de frente al NO. por 10.45 metros de fondo en el costado SO. 10.30 metros en el NE. y 7.85 metros en el contrafrente. Con zaguán número 3612, tres habitaciones y dependencias.
Base de venta, $ 5.400. Hipoteca, $ 3.800. Deuda actual, $ 3.556.652. Esta venta se efectúa dentro de las condiciones publicadas al principio de esta sección.—Aviso iniciado en L APRENSA el 11 de abril de 1917.

CASA, CALLE SAN NICOlás 892, entre las de Gaona y Dungeness. No. Ho. 10264, serie C. H. A. 6 o|o.
EL MIERCOLES 25 de abril, a las 2 p. m., el Banco Hipotecario Nacional rematará en su local, esta propiedad edificada en terreno de 7.70 metros de frente al NE., 20.18 metros de fondo en el costado SE., 20.23 en el del NO., con un contrafrente de 7.75 metros. Ad corpus, con jardín, 3 habitaciones y dependencias.
Base de venta, $ 6.700. Hipoteca $ 4.800. Deuda actual, $ 4.492:613. Esta venta se efectúa dentro de las condiciones publicadas al principio de esta sección.—Aviso iniciado en LA PRENSA el 11 de abril de 1917.

CASA, CALLE BOYACA 484 entre las de Avellaneda y San Eduardo.—No. Ho. 8549, serie 6 o|o.
EL MIERCOLES 25 de abril, a las 2 p. m., el Banco Hipotecario Nacional rematará en su local esta propiedad edificada en terreno de 8.66 metros de frente al E. por 44.96 metros de fondo al N., 45.70 metros en el costado S. y 8.70 metros en el contrafrente al O. Ad corpus, con jardín al frente, 6 piezas y dependencias.
Base de venta, $ 12.500, Hipoteca $ 10.000. Deuda actual, $ 9.290:399. Esta venta se efectúa dentro de las condiciones publicadas al principio de esta sección.—Aviso iniciado en LA PRENSA el 11 de abril de 1917.

5 LOTES de TERRENO CAlle San Juan números 2021|23|35|37|41|43|51 y 53, entre las de Sarandí y Rincón.—No. Ho. 3983, serie C. H. A. 6 o|o.
EL VIERNES 27 de abril, a las 2.30 p. m., el Banco Hipotecario Nacional rematará estos lotes con la edificación que se encuentre; en los mismos.
LOTE número 1—San Juan números 2051 y 2053, con 9.87 metros de frente al S. 57.10 metros en su costado O., 57.21 metros en el del E. y 9.87 en el contrafrente.
LOTE número 2, San Juan números 2041 y 2043, con 9.87 metros de frente al S., 57.21 metros en el costado O., 56.64 metros en el del E. y 7.83 metros en el contrafrente con un martillo a favor de 0.40 metros por 2.04 metros.
LOTE número 3—San Juan número 2037, con 9.87 metros de frente al S., 56.64 metros en el costado O., 57.43 metros en el del E. y 8.90 metros en el contrafrente con un martillo a favor de 0.78 metros por 5.97 metros.
LOTE número 4—San Juan 2035, con 9.87 metros de frente al S., 57.43 metros en el costado O., 57.54 metros en el del E. y 9.87 metros en su contrafrente.
LOTE número 5, San Juan número 2021-23 con 9.87 metros de frente al S., 57.54 metros en su costado O., 57.65 metros en el del E. y 9.87 metros en su contrafrente.
Base de venta, $ 30.000, Hipoteca, pesos 30.000. Deuda actual, $ 27.871:196 cada uno. Esta venta se efectúa dentro de las condiciones publicadas al principio de esta sección.—Aviso iniciado en LA PRENSA el 13 de abril de 1917. a13

CASA CALLE CARACAS números 1046|48, entre las de Neuquén y Franklin. A requerimiento judicial.—No. Ho. 13922, serie C. H. A. 6 o|o.
EL VIERNES 27 de abril, a las 2 de la tarde, el Banco Hipotecario Nacional rematará en su local esta propiedad edificada en terreno de 8.66 metros de frente al E., 52.36 metros en el costado N., 51.63 en el costado S. y 8.70 metros en el contrafrente. Ad corpus. El edificio se compone de dos plantas.
PLANTA BAJA—Consta de zaguán número 1046, sala, escritorio, vestíbulo, comedor con sótano, entrada para carros por el número 1048 y dependencias.
PLANTA ALTA que comunica con la baja por una escalera con terraza, cuatro habitaciones, galería de vidrios, una pieza chica y dependencias.
Base de venta, $ 20.800. Hipoteca, pesos 17.000. Deuda actual, $ 16.025:570.—Esta venta se efectúa dentro de las condiciones publicadas al principio de esta sección.—Aviso iniciado en LA PRENSA el 13 de abril de 1917. a13

A REQUERIMIENTO JUDIcial. Casa calle Dorrego número 2268, entre las de Amenábar y General Paz.—No. Ho. 8562, serie C. H. A. 6 o|o.
EL VIERNES 27 de abril, a las 2 p. m., el Banco Hipotecario Nacional rematará en su local esta propiedad edificada en terreno de 8.66 metros de frente al SE. por 45.421 mts. de fondo en el costado SO., teniendo en el NE. 46.893 metros y en su contrafrente 8.78 metros con zaguán, vestíbulo, sala, 4 habitaciones y dependencias y en los altos dos piezas de servicio.
Base de venta, $ 17.400. Hipoteca, pesos 15.000. Deuda actual, $ 13.935:598. Esta venta se efectúa dentro de las condiciones publicadas al principio de esta sección.—Aviso iniciado en LA PRENSA el 13 de abril de 1917. a13

CASA CALLE TRIUNVIRAto números 4367|69, entre las de Juramento y Mendoza. No. Ho. 10369, serie C. H. A. 6 o|o.
EL VIERNES 27 de abril, a las 2 p. m., el Banco Hipotecario Nacional rematará en su local esta propiedad edificada en terreno de 8.66 mts. de frente al SO. por 43.30 mts. de fondo al NE. con zaguán de entrada número 4367, salón de negocio número 4369, tres habitaciones, una pieza y dependencias.
Base de venta, $ 12.400, Hipoteca, $ 10.000. Deuda actual, $ 9.359:610. Esta venta se efectúa dentro de las condiciones publicadas al principio de esta sección.—Aviso iniciado en LA PRENSSA el 13 de abril de 1917. a13

4 CASAS CALLES DUNGEness 985, Vírgenes 1090, Espinosa 1339 y Espinosa 1329. No. Ho. 18869-18870-18871 y 18872. Serie C. H. A. 6 o|o.
EL DOMINGO 29 DE ABRIL a las 2 1|2 p. m. el Banco Hipotecario Nacional, rematará en las mismas estas propiedades.
No. Ho. 18869—Calle Dungeness 985, con 8.66 mts. de frente al S. E. por 18.03 mts. de fondo en el costado N. E. y 17.68 mts. en el del S. O. Edificio con jardín al frente, 3 piezas, una pieza chica, una pieza en altos para servicio y dependencias.
No. Ho. 18870—Calle Vírgenes 1090, con 8.66 mts. de frente al N. O. por 22.56 mts. de fondo en el costado N. E. y 21.33 en el del S. O. Edificio con jardín al frente, 3 piezas, galería y dependencias.
No. Ho. 18871—Calle Espinosa 1329, con 8.66 mts. de frente al S. O. por 17.60 mts. de fondo en el costado S. E. y 16.48 mts. en el del N. O. teniendo en el contrafrente 8.70 mts. "Ad-corpus". Edificio con jardín al frente, 2 habitaciones, galería de vidrios, pieza de servicio y dependencias.
No. Ho. 18872—Calle Espinosa 1339, con 8.66 mts. de frente al S. O. por 25.17 mts. de fondo en el costado S. E. y 24.80 en el del N. O. teniendo en el contrafrente 8.40 mts. "Ad-corpus". Edificio con jardín al frente, dos habitaciones, galería de vidrios, una pieza de servicio y dependencias.

No. Ho.	Base de venta	Hipoteca	Deuda actual
18869	$ 5.700	$ 4.000	$ 3.822.152
18870	" 5.500	" 4.000	" 3.823.152
18871	" 3.800	" 2.500	" 2.358.846
18872	" 3.800	" 2.500	" 2.358.846

Esta venta se efectúa dentro de las condiciones publicadas al principio de esta sección.—Aviso iniciado en LA PRENSA el 15 de abril de 1917. a15

CASA CALLE GORRITI número 5091, esquina a la de Thames. Nº Hº 24.380. Serie K.
EL DOMINGO 29 DE ABRIL, A LA 1.30 P. M., el Banco Hipotecario Nacional, rematará en la misma esta propiedad, edificada en terreno de 10.86 mts. de frente al NO. (calle Thames), 26.30 mts. en su otro frente al SO. (calle Gorriti), 26.31 mts. en el costado NE. y 9.16 mts. en el SE. Ad corpus, con una habitación, una pieza chica, un galpón y dependencias.
Base de venta, $ 3.000. Hipoteca, pesos 1.900. Deuda actual, $ 1.592:684. Esta venta se efectúa dentro de las condiciones publicadas al principio de esta sección.—Aviso iniciado en LA PRENSA el 15 de abril de 1917. a15

CASA CALLE DORREGO No. 825, entre las de Martínez Rosas y Muñecas. N.o H.o 17118. Serie C. H. A. 6 o|o.
EL DOMINGO 29 DE ABRIL A LAS 2.30 p. m., el Banco Hipotecario Nacional, rematará en la misma esta propiedad edificada en terreno de: 8.66 mts. de frente al N. O. por 15.60 mts. en el costado S. O. y 13.81 mts. en el costado N. E., con tres habitaciones, una pieza de servicio en altos y dependencias.
Base de venta, $ 3.900. Hipoteca, $ 3.000. Deuda actual, $ 2.847:631.
Esta venta se efectúa dentro de las condiciones publicadas al principio de esta sección. Aviso iniciado en LA PRENSA el 15 de abril de 1917. a15

CASA CALLE PALPA número 3183, entre las de Conde y Freyre. Nº Hº 32.167. Serie L.
EL DOMINGO 29 DE ABRIL, A LAS 2 P. M., el Banco Hipotecario Nacional, rematará en la misma esta propiedad, edificada en terreno de 8.66 mts. de frente al SE., 30 mts. en el costado NE., 30.10 en el del SO. y 8.60 mts. en el del NO., con tres habitaciones, una pieza de servicio en altos y dependencias.
Base de venta, $ 5.000. Hipoteca, pesos 4.000. Deuda actual, $ 3.564:768.
Esta venta se efectúa dentro de las condiciones publicadas al principio de esta sección.—Aviso iniciado en LA PRENSA el 15 de abril de 1917. a15

CASA CALLE CESPEDES 3573, entre las de Alvarez Thomas y Giribone. N.o H.o 11851. Serie C. H. A. 6 o|o.
EL DOMINGO 29 DE ABRIL a las 2 1|4 p. m., el Banco Hipotecario Nacional, rematará en la misma esta propiedad edificada en terreno de: 8.66 mts. de frente al E., 33.75 mts. de fondo, con tres habitaciones, una pieza chica, galería y dependencias.
Base de venta, $ 6.500. Hipoteca, $ 6.500. Deuda actual, $ 6.083:747.
Esta venta se efectúa dentro de las condiciones publicadas al principio de esta sección. Aviso iniciado en LA PRENSA el 15 de abril de 1917. a15

CASA CALLE MUÑECAS No. 841 entre las de Gurruchaga y Serrano. Ho. Ho. 10016. Serie C. H. A. 6 o|o.
EL LUNES 30 DE ABRIL, a las 2 p. m. el Banco Hipotecario Nacional, rematará en su local esta propiedad edificada en terreno de: 8.66 mts. de frente al S. O., 41.80 en el costado S. E. y 41.47 en el costado N. O. Ad-corpus, con 2 habitaciones, una pieza chica y dependencias.
Base de venta $ 8.300. Hipoteca $ 6.000. Deuda actual $ 5.605:756.
Esta venta se efectúa dentro de las condiciones publicadas al principio de esta sección.—Aviso iniciado en LA PRENSA el 16 de abril de 1917. a16

LOCAL APROPIADO PARA espectáculos, calle Mozart Nos. 157|61|65 entre las de Rafaela y Medina. No. Ho. 13988. Serie C. H. A. 6 o|o.
EL LUNES 30 DE ABRIL a las 2 p. m. el Banco Hipotecario Nacional, rematará en su local esta propiedad, edificada en terreno de: 16 mts. de frente al E. por 61.12 mts. de fondo, con salón para negocio con sótano, 4 habitaciones y dependencias.
Base de venta $ 23.500. Hipoteca $ 23.000. Deuda actual $ 21.681:655.
Esta venta se efectúa dentro de las condiciones publicadas al principio de esta sección.—Aviso iniciado en LA PRENSA el 16 de abril de 1917. a16

CASA, CALLE MORENO 2438 entre las de Matheu y Alberti. A requerimiento judicial. No. Ho. 26.175. Serie K.
EL MARTES 1.o de mayo, a las 2 p. m. el Banco Hipotecario Nacional rematará en su local, esta propiedad edificada en terreno de 8.66 metros de frente al N. por 43.30 metros de fondo al S., con sala, 2 comedores, 4 habitaciones, 3 piezas chicas y dependencias.
Base de venta, $ 16.000. Hipoteca $ 14.000. Deuda actual $ 11.859:090.
Esta venta se efectúa dentro de las condiciones publicadas al principio de esta sección. Aviso iniciado en LA PRENSA el 17 de abril. a17

CASA, CALLE NEUQUEN Nros. 2736|38, entre las de Boyacá y Andrés Lamas. No. Ho. 19.574, serie C. H. A. 6 o|o. A requerimiento judicial.
EL MARTES 1.o de mayo, a las 2 p. m., el Banco Hipotecario Nacional, rematará en su local esta propiedad edificada en terreno de 10 metros de frente al N. por 21.33 metros de fondo, en el costado E. y 23.20 metros en el del O., con un contrafrente al S. de 10.09 metros. Tiene salón para negocio, 5 habitaciones y dependencias.
Base de venta $ 8.000. Hipoteca $ 7.600. Deuda actual $ 7.262:091.
Esta venta se efectúa dentro de las condiciones publicadas al principio de esta sección. Aviso iniciado en LA PRENSA el 17 de abril. a17

CASA, CALLE RIVADAVIA No. 9087|89|91 entre las de Olivieri y Cardoso. A requerimiento judicial. No. Ho. 10.919, serie C. H. A. 6 o|o.
EL MARTES 1.o de mayo, a las 2 p. m., el Banco Hipotecario Nacional rematará en su local esta propiedad edificada en terreno de 8.66 metros de frente al S. por 32.28 metros de fondo, en el lado O. y 32.30 metros en el lado E., con un contrafrente de 8.66 metros, tiene: 2 salones chicos para negocio al frente y 6 piezas.
Base de venta, $ 15.100. Hipoteca $ 14.400. Deuda actual, $ 13.477:838.
Esta venta se efectúa dentro de las condiciones publicadas al principio de esta sección. Aviso iniciado en LA PRENSA el 17 de abril. a17

CASA, CALLE SERRANO No. 2251|53, entre las de Paraguay y Charcas. No. Ho. 12.113. Serie C. H. A. 6 o|o.
EL MARTES 1.o de mayo, a las 2 p. m., el Banco Hipotecario Nacional rematará en su local, esta propiedad edificada en terreno de 8.66 mts. de frente al NO. por 29.18 mts. en el costado SO., 24.70 mts. en el del NE. donde principia un martillo en contra de 1.10 metros de NE. a SO. por 4.41 metros de NO. a SE., hasta dar con la línea del contrafrente, que tiene sólo 6.67 metros, el edificio se compone de planta baja y alta. Piso bajo, consta de: 6 habitaciones, en el subsuelo 1 pieza de servicio y dependencias. Y el piso alto con vestíbulo, 6 habitaciones y dependencias.
Base de venta $ 38.600. Hipoteca $ 34.000. Deuda actual, $ 31.822:675.
Esta venta se efectúa dentro de las condiciones publicadas al principio de esta sección. Aviso iniciado en LA PRENSA el 17 de abril. a17

CASA, CALLE MOLDES 1941 entre las de Sucre y Echeverría. No. Ho. 31.649. Serie L.
EL MARTES 1.o de mayo, a las 2 p. m. el Banco Hipotecario Nacional rematará en su local esta propiedad edificada en terreno de 10.60 mts. de frente al O. por 43.30 mts. de fondo. Con sala, escritorio, comedor, 4 habitaciones, dependencias y una pieza de servicio en alto.
Base de venta, $ 15.000. Hipoteca $ 12.000. Deuda actual $ 10.694:304.
Esta venta se efectúa dentro de las condiciones publicadas al principio de esta sección. Aviso iniciado en LA PRENSA el 17 de abril. a17

CASA, CALLE CHARLONE número 502 esquina Olleros. No. Ho. 11844, serie C. H. A. 6 o|o.
EL MIERCOLES 2 de mayo, a las 2 p. m., el Banco Hipotecario Nacional rematará en su local esta propiedad, edificada en terreno de 7.75 metros de frente al E. (Olleros), 23.92 metros de fondo en el costado S. y 23.51 metros en el del N. (Charlone) y 8.55 metros en el contrafrente al O. Con 5 habitaciones, sobre los frentes, comedor, en altos una pieza de servicio y dependencias.
Base de venta, $ 12.600. Hipoteca, pesos 12.000. Deuda actual, $ 11.231:532.
Esta venta se efectúa dentro de las condiciones publicadas al principio de esta sección.—Aviso iniciado en LA PRENSA el 18 de abril de 1917. a18

CASA, CALLE VARELA 731 entre las de Monte y Lobos. A requerimiento judicial. No. Ho. 10.540, serie C. H. A. 6 o|o.
EL MIERCOLES 2 de mayo, a las 2 p. m., el Banco Hipotecario Nacional rematará en su local esta propiedad edificada en terreno de, 8.66 metros de frente al NE. por 44.16 metros de fondo. Ad corpus. Con 5 habitaciones, galería y dependencias.
Base de venta, $ 10.600. Hipoteca, pesos 10.000. Deuda actual, $ 9.359:61).
Esta venta se efectúa dentro de las condiciones publicadas al principio de esta sección.—Aviso iniciado en LA PRENSA el 18 de abril de 1917. a18

CASA, CALLE CHENAUT número 1960, entre las de Huergo y Báez. A requerimiento judicial. No. Ho. 361, serie C. H. A. 6 o|o.
EL MIERCOLES 2 de mayo, a las 2 p. m., el Banco Hipotecario Nacional rematará en su local esta propiedad edificada en terreno de 8.66 metros de frente al NO. por 25.98 metros de fondo al SE. con 3 habitaciones, comedor y dependencias.
Base de venta, $ 3.600. Hipoteca $ 3.000. Deuda actual $ 2.721:017.
Esta venta se efectúa dentro de las condiciones publicadas al principio de esta sección.—Aviso iniciado en LA PRENSA el 18 de abril de 1917. a18

CASA EN REFACCION, CAlle Bolívar números 866|68|70, entre las de Independencia y Estados Unidos. No. Ho. 10667, serie C. H. A. 6 o|o.
EL MIERCOLES 2 de mayo a las 2 p. m., el Banco Hipotecario Nacional rematará en su local esta propiedad EN EL ESTADO EN QUE SE ENCUENTRA y edificada en terreno de 7.57 metros de frente al O. por 60.62 metros de fondo. Ad corpus. Edificio consta de planta baja (números 868 y 870) con una sala ocupada por negocio y por el número 866, 12 habitaciones y dependencias. Planta alta con 3 piezas.
Base de venta, $ 46.500. Hipoteca, pesos 35.000. Deuda actual, $ 32.758:686.
Esta venta se efectúa dentro de las condiciones publicadas al principio de esta sección.—Aviso iniciado en LA PRENSA el 18 de abril de 1917. a18

FINCA, CALLE DIRECTOrio números 751|53|57, entre las de Pichucuta y Thompson. No. Ho. 16671, serie C. H. A. 6 o|o.
EL VIERNES 4 de mayo, a las 2 p. m., el Banco Hipotecario Nacional rematará en su local esta finca, cuyo edificio se compone de dos plantas, con la siguiente distribución: la primera consta de 7 departamentos, teniendo el del frente salón para negocio, 3 habitaciones, etc.; por el número 751, 8 departamentos, compuesto cada uno de 3 piezas y dependencias, teniendo el último una más; y la planta alta con 7 departamentos, teniendo el del frente, vestíbulo, sala, 3 piezas, etc. y los demás de 3 piezas y dependencias cada uno, teniendo el último una pieza más. Terreno mide: 8.96 metros de frente al S. por 60.48 metros de fondo en el costado O.; 60.65 metros en el del E. y 9.70 metros en el contrafrente al N. Ad corpus.
Base de venta, $ 56.500. Hipoteca, $ 47.000. Deuda actual, $ 44.612:010.
Esta venta se efectúa dentro de las condiciones publicadas al principio de esta sección.—Aviso iniciado en LA PRENSA el 20 de abril de 1917. a20

CASA HABITACION Y NEgocio, calle Azcuénaga números 750 y 752 esquina a la de San Luis número 2402. A requerimiento judicial. No. Ho. 15363, serie C. H. A. 6 o|o.
EL VIERNES 4 de mayo, a las 2 p. m., el Banco Hipotecario Nacional rematará en su local, esta propiedad, cuyo edificio se compone de sala, 6 habitaciones y dependencias por el número 750; y por el número 752 gran salón para negocio con sótano, 4 piezas y dependencias; midiendo su terreno 15.58 metros de frente al E. por 20 metros en el otro frente al N.: 19.90 metros en el costado S. y 16.05 metros en el del O. Ad corpus.
Base de venta, $ 38.400. Hipoteca, $ 37.000. Deuda actual, $ 34.879:182.
Esta venta se efectúa dentro de las condiciones publicadas al principio de esta sección.—Aviso iniciado en LA PRENSA el 20 de abril de 1917. a20

DOS CASAS, CALLE PIERES números 243 y 251, entre las de Tonelero y Caaguazú. A requerimiento judicial. No. Ho. 12003, serie C. H. A. 6 o|o.
EL VIERNES 4 de mayo a las 2 p. m., el Banco Hipotecario Nacional rematará en su local estas casas, con las siguientes distribuciones y medidas, la primera con jardín al frente, 4 habitaciones y dependencias, edificada en terreno de 8.66 metros de frente al NE. por 48.79 metros de fondo; y la segunda, con jardín, comedor, 4 habitaciones y dependencias, midiendo su terreno 8.66 metros de frente al NE. por 67.79 metros de fondo.
Base de venta, $ 13.700. Hipoteca, pesos 13.000. Deuda actual, $ 12.167:493.
Esta venta se efectúa dentro de las condiciones publicadas al principio de esta sección.—Aviso iniciado en LA PRENSA el 20 de abril de 1917. a20

CASA CALLE ARENA número 652 entre las de Aconquija y Río Negro. N.o H.o 16383. Serie C. H. A. 6 o|o.
EL DOMINGO 6 DE MAYO A LAS 4.15 p. m. el Banco Hipotecario Nacional, rematará en la misma, esta propiedad edificada en terreno de: 8.66 metros de frente al O. por 40.70 metros de fondo en el costado N. 36.54 metros en el del S., con un contrafrente de 9.67 metros al E. Ad corpus. Con 2 habitaciones, galería y dependencias.
Base de venta, pesos 5.000, Hipoteca pesos 5.000. Deuda actual, pesos 4.746:022.
Esta venta se efectúa dentro de las condiciones publicadas al principio de esta sección. Aviso iniciado en LA PRENSA el 22 de abril de 1917. a22

CASA CALLE GRANADEros número 866 entre las de Páez y Neuquén. A requerimiento judicial. N.o H.o 16.139. Serie C. H. A. 6 o|o.
EL DOMINGO 6 DE MAYO A LA 1.30 p. m. el Banco Hipotecario Nacional, rematará en la misma esta propiedad edificada en terreno de: 8 metros de frente al E. por 41.22 metros de fondo, teniendo en su contrafrente al O. 7.44 metros. Con jardín al frente, 5 habitaciones, una pieza chica y dependencias.
Base de venta, pesos 7.000. Hipoteca pesos 6.500. Deuda actual, pesos 6.169:329.
Esta venta se efectúa dentro de las condiciones publicadas al principio de esta sección. Aviso iniciado en LA PRENSA el 22 de abril de 1917. a22

CASA CALLE LOBOS número 2528 entre las de Varela y Pedernera. N.o H.o 14.231. Serie C. H. A. 6 o|o.
EL DOMINGO 6 DE MAYO A LAS 2 p. m. el Banco Hipotecario Nacional, rematará en la misma esta propiedad edificada en terreno de 8.66 metros de frente al NO. por 27.53 metros de fondo en el costado SO. y 27.02 metros en el del NE. y 8.77 metros en el contrafrente al SE. Ad corpus. Con 4 habitaciones, una piecita y dependencias.
Base de venta, pesos 9.800. Hipoteca, pesos 7.500. Deuda actual, pesos 7.070:105.
Esta venta se efectúa dentro de las condiciones publicadas al principio de esta sección. Aviso iniciado en LA PRENSA el 22 de abril de 1917. a22

CASA CALLE DON CRISTObal número 395 esquina a la de Beauchef s|n. N.o H.o 17293. Serie C. H. A. 6 o|o.
EL DOMINGO 6 DE MAYO A LAS 3 p. m. el Banco Hipotecario Nacional, rematará en la misma, esta propiedad edificada en terreno de: 12.51 metros de frente al S. por 7.36 metros en su otro frente al O. (Beauchef), 7.71 metros en el costado E. y 12.91 metros en el del N. Con salón para negocio, 2 piezas y dependencias.
Base de venta, pesos 6.000. Hipoteca, pesos 4.500. Deuda actual, pesos 4.271:420.
Esta venta se efectúa dentro de las condiciones publicadas al principio de esta sección. Aviso iniciado en LA PRENSA el 22 de abril de 1917. a22

CASA CALLE LINIERS número 1271 entre las de San Juan y Cochabamba. N.o H.o 14280. Serie C. H. A. 6 o|o.
EL DOMINGO 6 DE MAYO A LAS 3.30 p. m. el Banco Hipotecario Nacional, rematará en la misma, esta propiedad edificada en terreno de: 7.79 metros de frente al E. por 35.28 metros de fondo en el costado N.; 34.76 metros en el del S. teniendo en su contrafrente al O. 7.76 metros. Ad corpus. Con 4 habitaciones una pieza chica y dependencias.
Base de venta pesos 12.500. Hipoteca pesos 9.000. Deuda actual, pesos 8.484:125.
Esta venta se efectúa dentro de las condiciones publicadas al principio de esta sección. Aviso iniciado en LA PRENSA el 22 de abril de 1917. a22

CASA CALLE VENIALVO número 54 entre las de Boedo y Maza. N.o H.o 475. Serie C. H. A. 6 o|o.
EL DOMINGO 6 DE MAYO A LAS 3.45 p. m. el Banco Hipotecario Nacional, rematará en la misma, esta propiedad edificada en terreno de: 8.66 metros de frente al N. 21.48 metros, de fondo en el lado O y 21.55 metros en el del E. Ad corpus. Con 4 habitaciones y dependencias.
Base de venta, pesos 6.500. Hipoteca pesos 5.000. Deuda actual, pesos 4.535:027.
Esta venta se efectúa dentro de las condiciones publicadas al principio de esta sección. Aviso iniciado en LA PRENSA el 22 de abril de 1917. a22

CASA CALLE CASTRO número 1738 entre las de Inclán y Salcedo. N.o H.o 9567. Serie C. H. A. 6 o|o.
EL DOMINGO 6 DE MAYO A LAS 4 p. m. el Banco Hipotecario Nacional, rematará en la misma, esta propiedad edificada en terreno de: 8.66 metros de frente al O. por 32.30 metros de fondo, con 6 piezas y dependencias.
Base de venta, pesos 7.600. Hipoteca, pesos 6.000. Deuda actual, pesos 5.574:239.
Esta venta se efectúa dentro de las condiciones publicadas al principio de esta sección. Aviso iniciado en LA PRENSA el 22 de abril de 1917. a22

CASA CALLE MALVINAS número 481|83 entre las de Convención y Directorio. N.o H.o 8.637. Serie C. H. A. 6 o|o.
EL DOMINGO 6 DE MAYO A LAS 2.30 p. m. el Banco Hipotecario Nacional, rematará en la misma esta propiedad edificada en terreno de: 8.67 metros de frente al E. 21.36 metros en el costado S.; 19.66 metros en el del N. y 8.78 metros en el contrafrente, Ad corpus. Con sala para negocio al frente, 2 piezas, 1 más chica y dependencias. Esta casa tiene entrada para vehículos.
Base de venta, pesos 6.000. Hipoteca, pesos 4.500. Deuda actual, pesos 4.180:679.
Esta venta se efectúa dentro de las condiciones publicadas al principio de esta sección. Aviso iniciado en LA PRENSA el 22 de abril de 1917. a22

SUCURSAL LA PLATA
Calle 51 núm. 259

CAMPO EN EL PARTIDO de Bartolomé Mitre. No. Ho. 1167|6029, serie C. H. A. 6 o|o.
EL MARTES 24 de abril de 1917, a las 2 p. m., el Banco Hipotecario Nacional rematará en su local establecido en la calle 25 de Mayo número 245 (capital federal), parte del establecimiento de campo denominado Santa Isabel, ubicado en el partido de Bartolomé Mitre, a 22 kilómetros de la estación Arrecifes y a 10 de la estación Santa Lucía aproximadamente, compuesto de una superficie de 234 hectáreas, 45 áreas; conteniendo: una casa principal compuesta de hall, 2 entradas con escalinatas de mármol, comedor, 4 dormitorios, 2 baños, escritorio y demás dependencias; contiene además cochera, caballeriza, taller, galpón, etc. Sus límites son: al NO. con el lote 13; al NE. con los lotes 14 y 16; al SE. con M. J. Kilmurray y Elena K. de Robbins; al SO., con el lote 10 y parte del 9 de un plano especial.
Base de venta, $ 75.000. Hipoteca, pesos 70.000. Deuda actual, $ 64.523:773. Esta venta se efectúa dentro de las condiciones publicadas al principio de esta sección.—Aviso iniciado en LA PRENSA el 10 de abril de 1917. a10

A REQUERIMIENTO JUDIcial.—Fracción de campo en el partido de Brandsen. No. Ho. 1940|12527 y otros, serie C. H. A. 6 o|o.
EL MARTES 24 de abril de 1917, a las 2 p. m., el Banco Hipotecario Nacional rematarán en su local, establecido en la calle 25 de Mayo número 245, capital federal, una fracción de campo dividida en 8 lotes, ubicada en el cuartel 3o. del partido de Brandsen, distante como 20 cuadras al N. de la estación Alto Verde, del ferrocarril de La Plata a Meridiano Vo.; lindando: al NE. con la fracción 3 y lote 4; al SE. con viuda de Llanos y M. Domínguez; al SO. con Brun y Cayol y al NO. con los lotes 10, 11 y 12 del plano de división. Dicha fracción se halla dividida en la forma siguiente:
No. Ho. 1940|12527. Lote 1. Superficie, 37 hectáreas, 29 áreas, 18 centiáreas. Préstamo, pesos 6.500. Deuda actual, $ 6.083:747. Base de venta, $ 6.500.
No. Ho. 1941|12528. Lote 2. Superficie, 38 hectáreas, 12 áreas y 81 centiáreas. Préstamo, $ 6.000. Deuda actual 5.615:766. Base de venta, $ 6.000.
No. Ho. 1942|12529. Lote 3. Superficie, 45 hectáreas, 25 áreas y 83 centiáreas. Préstamo, $ 8.000. Deuda actual, $ 7.487:688. Base de venta, $ 8.300.
No. Ho. 1944|12531. Lote 5. Superficie, 30 hectáreas. Préstamo, 4.000 $. Deuda actual, pesos 3.743:844. Base de venta, $ 4.000.
No. Ho. 1945|12532. Lote 6. Superficie, 30 hectáreas. Préstamo, 3.500 $. Deuda actual, $ 3.275:863. Base de venta, $ 3.500.
No. Ho. 1946|12533. Lote 7. Superficie, 30 hectáreas. Préstamo, $ 6.500. Deuda actual, $ 6.083:747. Base de venta, $ 6.500.
No. Ho. 1947|12534. Lote 8. Superficie, 30 hectáreas. Préstamo, $ 7.000. Deuda actual, pesos 6.551:727. Base de venta, $ 7.000.
No. Ho. 1948|12535. Lote 9. Superficie, 35 hectáreas. Préstamo, $ 8.500. Deuda actual, pesos 7.955:669. Base de venta, $ 8.500.
Esta venta se efectúa dentro de las condiciones publicadas al principio de esta sección.—Aviso iniciado en LA PRENSA el 10 de abril de 1917. a10

A REQUERIMIENTO JUDIcial.—Casa-quinta en San Isidro. No. Ho. 2198|14688, serie C. H. A. 6 o|o.
EL MARTES 24 de abril de 1917, a las 2 de la tarde, el Banco Hipotecario Nacional rematará en su local, establecido en la calle 25 de Mayo número 245 (capital federal), una casa-quinta ubicada en San Isidro, paraje denominado Las Lomas, cuartel 7o., edificada en dos lotes de terreno, compuesto el primero de 5.027 metros 55 decímetros cuadrados; lindando: al SE. calle en medio con Manuel Obarrio; al NO., el lote 13; al NE. el lote 4 de Francisco Carbone y al SO. el lote 6. El lote 2 se compone de 11.613 metros 93 decímetros cuadrados, lindando: al SE., calle en medio con Manuel Obarrio; al NO., con los lotes 11 y 12; al SO., con el lote 7, de Adriano Perucchi y al NE. con el lote 5.
Base de venta, $ 21.500. Hipoteca, pesos 20.000. Deuda actual, $ 18.853:612. Esta venta se efectúa dentro de las condiciones publicadas al principio de esta sección.—Aviso iniciado en LA PRENSA el 10 de abril de 1917. a10

CASA EN EL PARTIDO DE Pehuajó, pueblo Monez Cazón. No. Ho. 2856|19.887 2a. ley No. 9155, 1ra. serie.
EL LUNES 30 DE ABRIL de 1917 a las 2 y 30 p. m. el Banco Hipotecario Nacional, rematará en el local de su sucursal La Plata, una casa situada en el pueblo Monez Cazón, partido de Pehuajó, en la Avenida Ezequiel Ramos Mejía esquina General Roca, compuesta de 4 habitaciones, un gran salón y demás dependencias, midiendo su terreno 35 metros de frente al N. E. por 40 metros de fondo o sean 1.395 metros 50 decímetros cuadrados, descontada la ochava que forma la esquina.
Base de venta $ 9.500. Hipoteca $ 7.500. Deuda actual $ 7.212:658.
Esta venta se efectúa dentro de las condiciones publicadas al principio de esta sección.—Aviso iniciado en LA PRENSA el 16 de abril de 1917. a16

A REQUERIMIENTO JUDIcial. Casa en el pueblo Balcarce. No. Ho. 1230|6624. Serie C. H. A. 6 o|o.
EL MARTES 1.o de mayo de 1917, a las 3.30 p. m., el Banco Hipotecario Nacional rematará en el local del Banco de la Nación Argentina, establecido en Balcarce, una casa ubicada en el citado pueblo, en la calle 16, entre bulevar del Valle y calle 15, constante de 3 piezas y 2 zaguanes al frente sobre la línea de edificación, y nueve habitaciones interiores y demás dependencias, teniendo su terreno una superficie de 1.250 metros cuadrados; lindando: al SE. con la plaza principal; al NO., y NE., con los solares A. y D., de su misma manzana 105, y al SO. la otra mitad del solar C., de J. Bianchini.
Base de venta $ 12.000. Hipoteca $ 8.000. Deuda actual $ 7.375:288.
Esta venta se efectúa dentro de las condiciones publicadas al principio de esta sección. Aviso iniciado en LA PRENSA el 17 de abril. a17

CASAS EN LA CIUDAD DE La Plata. No. Ho. 85|358. Serie C. H. A. 6 o|o.
EL MARTES 1.o de mayo de 1917, a las 2 p. m., el Banco Hipotecario Nacional rematará en el local de su sucursal La Plata, tres casas en esa ciudad. Primera: casa calle 59 No. 570, constante de diez habitaciones y demás dependencias, con superficie de 331 metros 25 decímetros cuadrados. Segunda: casa en la diagonal 78 No. 537, compuesta de 4 habitaciones y demás dependencias, con superficie de 282 metros 35 decímetros cuadrados. Tercera: casa en la diagonal 78 No. 533, constante de un galpón y una pieza de madera, con superficie de 238 metros 89 decímetros cuadrados.
Base de venta $ 33.000. Hipoteca $ 25.000. Deuda actual $ 22.675:136.
Esta venta se efectúa dentro de las condiciones publicadas al principio de esta sección. Aviso iniciado en LA PRENSA el 17 de abril. a17

A REQUERIMIENTO JUDIcial. Casa en la ciudad de La Plata. N.o H.o 2148|14328. Serie C. H. A. 6 o|o.
EL JUEVES 3 DE MAYO DE 1917 A LAS 2.30 p. m. el Banco Hipotecario Nacional rematará en el local de su sucursal La Plata, una casa ubicada en esa ciudad, calle diagonal 74, sin número, entre las de 63 y 22 y el terreno en que está construída que lo constituye parte del lote 6 y la totalidad de los 7 y 8, del plano especial que cita su título en la manzana D. D. sección 5.a, del plano oficial, compuesto de 21 metros de frente al E. por 40 metros de fondo o sean una superficie total de 840 metros cuadrados. La deuda que puede resultar por construcción de afirmados es por cuenta del comprador.
Base de venta, pesos 8.000. Hipoteca pesos 6.500. Deuda actual, pesos 6.127:424.
Esta venta se efectúa dentro de las condiciones publicadas al principio de esta sección. Aviso iniciado en LA PRENSA el 19 de abril de 1917. a19

A REQUERIMIENTO JUDIcial. Casa en la ciudad de La Plata. N.o H.o 752|3688, Serie C. H. A. 6 o|o.
EL JUEVES 3 DE MAYO DE 1917 A LAS 3 p. m. el Banco Hipotecario Nacional, rematará en el local de su sucursal La Plata, una casa situada en esa ciudad, calle 59, número 795 y 11 número 1300, compuesta de un salón que hace esquina, tres habitaciones y demás dependencias, edificada en terreno de 9.33 metros de frente a la calle 59 por 33 metros de fondo a la calle 11.
Base de venta, pesos 6.800. Hipoteca, pesos 5.000, Deuda actual, pesos 4.572:842.
Esta venta se efectúa dentro de las condiciones publicadas al principio de esta sección. Aviso iniciado en LA PRENSA el 19 de abril de 1917. a19

CASA EN LA CIUDAD DE La Plata. N.o H.o 538|2543. Serie C. H. A. 6 o|o.
EL JUEVES 3 DE MAYO DE 1917, A LAS 2 p. m. el Banco Hipotecario Nacional, rematará en el local de su sucursal La Plata, una casa ubicada en esa ciudad calle 10, número 780, constante de 7 habitaciones y demás dependencias, compuesto su terreno de 277 metros 20 decímetros cuadrados. La deuda por construcción de cloacas es por cuenta del comprador desde la aprobación del remate.
Base de venta, pesos 7.500. Hipoteca, pesos 4.500. Deuda actual, pesos 4.115:558.
Esta venta se efectúa dentro de las condiciones publicadas al principio de esta sección. Aviso iniciado en LA PRENSA el 19 de abril de 1917. a19

CASA EN LA CIUDAD DE La Plata.—No. Ho. 1254|6816, serie C. H. A. 6 o|o.
EL VIERNES 4 de mayo de 1917, a las 2 de la tarde, el Banco Hipotecario Nacional rematará en el local de su sucursal La Plata, una casa situada en esa ciudad, calle 45 núm. 715, consta de 8 habitaciones y demás dependencias, teniendo su terreno una superficie de 300 metros cuadrados. La deuda por construcción de pavimento y cloacas es por cuenta del comprador desde la aprobación del remate.
Base de venta, $ 13.500. Hipoteca, $ 8.000. Deuda actual, $ 7.375:288.
Esta venta se efectúa dentro de las condiciones publicadas al principio de esta sección.—Aviso iniciado en LA PRENSA el 20 de abril de 1917. a20

CASA EN LA CIUDAD DE La Plata. No. Ho. 627|2993, serie C. H. A. 6 o|o.
EL VIERNES 4 de mayo de 1917, a las 2.30 p. m., el Banco Hipotecario Nacional rematará en el local de su sucursal La Plata, una casa situada en esa ciudad, calle 10 número 1178, constante de 12 habitaciones y demás dependencias, con superficie de 400 metros cuadrados. La deuda por construcción de cloacas es por cuenta del comprador desde la aprobación del remate.
Base de venta, $ 15.000. Hipoteca, $ 15.000. Deuda actual, $ 13.713:526.
Esta venta se efectúa dentro de las condiciones publicadas al principio de esta sección.—Aviso iniciado en LA PRENSA el 20 de abril de 1917. a20

SUCURSAL MENDOZA

PROPIEDAD RURAL EN EL departamento San Martín.—No. Ho. 149|6421, serie C. H. A. 6 o|o.
EL JUEVES 26 de abril de 1917, a las 2 de la tarde, el Banco Hipotecario Nacional rematará en el local de su sucursal Mendoza, establecida en la calle Rivadavia número 165, una propiedad rural ubicada en el departamento San Martín, distrito Alto Verde, con superficie de 73 hectáreas, 8.672 metros cuadrados; conteniendo 10 hectáreas de viña francesa, 3 hectáreas, 0.908 metros cuadrados de viña criolla; 23 hectáreas 7.521 metros de potreros alfalfados y 37 hectáreas 0243 metros de terreno destinado a siembras. Contiene además una casa-habitación compuesta de 5 piezas principales y otras dependencias y dos casas para contratistas. La propiedad tiene derecho definitivo de agua para toda su superficie y riego por el canal San Martín, derivado del río Tunuyán y sus límites son: al Norte, Carril Norte, Alto Verde y el cementerio; S., Carril nacional; E. Carlos Falaschi y O. Enrique Arnut, Carlos Falaschi y calle pública.
Base de venta, $ 34.000. Hipoteca, $ 24.000. Deuda actual, $ 22.125:365. Esta venta se efectúa dentro de las condiciones publicadas al principio de esta sección.—Aviso iniciado en LA PRENSA el 12 de abril de 1917. a12

A REQUERIMIENTO JUDIcial. Propiedad rural, en el departamento San Martín. Nº Hº 3|78. Serie Préstamos Convertidos ley No. 2842.
EL VIERNES 27 DE ABRIL DE 1917, A LAS 2 P. M., el Banco Hipotecario Nacional, rematará en el local de su sucursal Mendoza, establecida en la calle Rivadavia No. 165, una propiedad, ubicada en el departamento San Martín, compuesta de una superficie de 15.096 hectáreas de terreno inculto. Límites: N., con Urbano Ozán; S., con Cañada de los Baldes; E., con testamentaria Lascano, y O., con testamentaria Morán.
Base de venta, $ 11.000. Hipoteca, pesos 6.000. Deuda actual, $ 4.901:463.
Los servicios deberán hacerse a razón del 10 o|o anual, pagaderos en moneda nacional de curso legal, del 1o. al 15 de abril y octubre. En caso de cancelación o anticipo, sólo podrá efectuarse de acuerdo con lo dispuesto en las leyes Nros. 2842 y 9155. Esta venta se efectúa dentro de las condiciones publicadas al principio de esta sección.—Aviso iniciado en LA PRENSA el 13 de abril de 1917. a13

SUCURSAL CATAMARCA
República núm. 554

CAMPO EN EL DEPARTAmento La Paz. No. Ho. 25|17.262. Serie C. H. A. 6 o|o.
EL MARTES 1.o de mayo de 1917, a las 10 a. m., el Banco Hipotecario Nacional rematará en el local de su sucursal en Catamarca, un campo denominado Pozo de San Bernardo, con todo lo edificado, cercado y plantado, ubicado en el departamento La Paz, compuesto de una superficie de 40.402 hectáreas 66 áreas 7.997 metros cuadrados, o lo más o menos que resulte; lindando: al N., con Merced de Ibáñez y Merced de Pintos, ambas dudosas, y campo fiscal; al E. y S., con campo fiscal; al O., con el Recreo y al NO, con Merced de Olmos, dudosa también.
Base de venta, $ 101.800. Hipoteca, pesos 97.000. Deuda actual, $ 92.072:834.
Esta venta se efectúa dentro de las condiciones publicadas al principio de esta sección. Aviso iniciado en LA PRENSA el 17 de abril. a17

SUCURSAL SAN LUIS

A REQUERIMIENTO JUDIcial. Casa en la ciudad de San Luis. N.o H.o 538|31456, serie L.
EL JUEVES 26 de abril de 1917, a las 3 de la tarde, el Banco Hipotecario Nacional, rematará en el local de su sucursal San Luis, establecida en la calle San Martín número 494, una casa ubicada en esa ciudad, calle Junín número 884, entre las de Rivadavia y San Martín, compuesta de 11 piezas principales, 5 piezas de servicio, cocina y demás dependencias. El terreno mide, según título, 17.44 metros de frente al Sur, 46.90 metros de fondo en el costado E. y 51.96 metros en el del O. Ad corpus.
Base de venta, $ 8.700. Hipoteca, $ 6.000. Deuda actual, pesos 5.347:152. Esta venta se efectúa dentro de las condiciones publicadas al principio de esta sección.—Aviso iniciado en LA PRENSA el 12 de abril de 1917. a12

SUCURSAL SANTA FE

A REQUERIMIENTO JUDIcial. Casa en la ciudad de Santa Fe.—No. Ho. 180|13926, serie C. H. A. 6 o|o.
EL VIERNES 27 de abril de 1917, a las 10.30 a. m., el Banco Hipotecario Nacional rematará en el local de su sucursal Santa Fe, establecida en la calle Juan de Garay esquina San Jerónimo, un terreno y edificio situado en la ciudad de Santa Fe, calle Saavedra número 512, entre las de Corrientes y Moreno, compuesto el terreno de 8.66 metros de frente al E. por 31 metros de fondo al O.—o sean 268 metros 46 decímetros cuadrados.
Base de venta, $ 2.200. Hipoteca $ 1.000. Deuda actual $ 942:681. Esta venta se efectúa dentro de las condiciones publicadas al principio de esta sección.—Aviso iniciado en LA PRENSA el 13 de abril de 1917. a13

TERRITORIO NACIONAL DE RIO NEGRO

DOS LOTES DE TERRENO de 10.000 hectáreas cada uno. A requerimiento judicial. N.o H.o 13131. Serie C. H. A. 6 o|o.
EL LUNES 23 DE ABRIL A LAS 2 p. m. el Banco Hipotecario Nacional, rematará en su local estos terrenos.
Lote número 4, sección XI, fracción B. Superficie 10.000 hectáreas, a cinco leguas de la estación Juan de Garay, F. C. S. vía Neuquén, lindando al N., con el lote 24, fracción F, al S., lote 7, fracción B., al E., lote 5, y al O. con el lote 3, de la misma fracción.
Lote número 24, fracción F., sección XI, a 4 1|2 leguas de la estación Juan de Garay, F. C. S. vía Neuquén, lindando por el N., con el lote 17, fracción F., de la sucesión A. Acevedo, por el S., lote 4, fracción B, por el E., con el lote 25; fracción F, de Laharraque y por el O. con el lote 23, de la fracción F.
Base de venta, pesos 102.000. Hipoteca, pesos 72.500. Deuda actual, pesos 67.857:175, cada uno.
Esta venta se efectúa dentro de las condiciones publicadas al principio de esta sección. Aviso iniciado en LA PRENSA el 9 de abril de 1917. a9

FRACCION DE CAMPO — N.o H.o 10.185. Serie C. H. A. 6 o|o.
EL LUNES 23 DE ABRIL, A LAS 2 p. m. el Banco Hipotecario Nacional, rematará en su local, calle 25 de Mayo número 245 (capital federal), un campo de 1.500 hectáreas de superficie, situado en el Territorio Nacional del Río Negro, a 7 leguas de la estación Benjamín Zorrilla, F. C. S. sección XVI, fracción A. parte N. del lote número 18. Linda al N. con el lote número 13, por el O. con el número 19, por el S. con tierras del mismo lote número 18, todos de la fracción A. sección XVI y por el E. con terrenos de la sección XI.
Base de venta, pesos 12.500. Hipoteca, pesos 9.000. Deuda actual, pesos 8.423:650.
Esta venta se efectúa dentro de las condiciones publicadas al principio de esta sección. Aviso iniciado en LA PRENSA el 9 de abril de 1917. a9

Arturo Etchegaray

JUDICIAL — UN MAGNIFIco stud, calle Jorge Newbery (antes Ushuaia) números 1680 y 1682, entre las de Migueletes y Blandengues. A una y media cuadra de la avenida Vértiz, que tiene doble línea de tranvías eléctricos. Edificación a todo costo, compuesta de 10 cómodos boxes, comedor y cocina de peones, baño, estercolero y cuarto de raciones. En altos, depósito de pasto y dos dormitorios de peones. Con su correspondiente casa-administración, que es un chalet, compuesto de escritorio, comedor, antecomedor, cocina y antecocina, y en la parte alta tres dormitorios, cuarto de baño y w. c. El terreno se compone de 15 metros 55 centímetros de frente al NO., por 37 metros 20 centímetros de fondo en el costado SO., teniendo en el del NE. 42 metros 25 centímetros, y de ancho en el contrafrente 16 metros 08 centímetros. Base de venta, $ 30.000 m|n.
EL SABADO 28 de abril, a las 4 p. m., sobre la misma propiedad. Por orden del señor Juez doctor Fernando Klappenbach, en el expediente 7633, folio 213, año 1917, que tramita por la secretaría del doctor Carlos F. Ayarragaray. Exigiré a los compradores el 8 o|o de seña y el 2 o|o de comisión. Por más detalles, a la indicada secretaría o a mi escritorio, Cangallo 472.—Arturo Etchegaray. a14

PROXIMOS REMATES Y FERIAS DE GANADOS

Salaberry y Bercetche
Defensa 188, Bs. As. y Córdoba 951, Rosario

1.500 VACUNOS EN GENEral Rodríguez, F. C. O.—29o. remate-feria en nuestras instalaciones.
EL DOMINGO 29 de abril, a la 1 de la tarde. Venta de haciendas generales y de abasto, incluso 800 novillos de 2 1|2 y 3 años de gran clase Durham, en muy buen estado. Pedidos de local a nuestras casas. Más adelante detalles. Comisión, 2 o|o al comprador y 2 o|o al vendedor. a21

Lynch y Cía.

3er. ***REMATE FERIA — EN*** Marcos Paz, F. C. O.
EL MIERCOLES 25 de abril a las 2.30 p. m. en las instalaciones de Perazzo, 300 vacunos en lotes para cría, invernada, abasto y leche. Informes a nuestra casa, Corrientes 1245. U. T. 1005 Libertad. a22

AYARRAGARAY SCHINDLER GOWLAND
En VILLA SAUZE F.C.O.
Partido de Gral. Villegas

EL SABADO 28 DE ABRIL de 1917
A LA 1 P. M.

5.000 vacunos 5.000

DETALLE:
200 novillos de 3 y 4 años, Durham, 1 marca, muy buena clase.
300 novillos de 3 años, gran clase y estado.
300 novillos de 2 1|2 y 3 años, 1 marca, Durham, muy buena clase.
300 novillos de 2 1|2 años, mochos, casi listos.
300 novillos de 2 1|2 años, Durham, buena clase y estado.
400 novillos de 2 años, mochos, 1 marca, especial clase y estado.
200 novillos de 2 años, mochos, 1 marca, gordos.
350 novillos de 2 años, mochos, 1 marca, gran clase y estado.
120 novillos de 2 años, Durham, buena clase, muy buen estado.
370 novillos de 2 años, mochos, 1 marca, buen estado.
210 novillos de 1 1|2 a 2 años 1 marca, muy buen estado.
120 novillos de 1 1|2 a 2 años, mochos, 1 marca, muy buen estado.
300 novillos 1 1|2 años, 1 marca, especial clase, mochos.
250 novillos de 1 1|2 años, buena clase.
300 vacas, de 3 años, Durham, buena clase.
710 vacas Durham, tamberas, gran clase.
250 vaquillonas especial clase, 1 marca, mochas.
20 toros Durham, buen estado.
50 caballos de tiro y silla.

Horario de trenes: Salida del Once el viernes 27 a las 9.45 p. m. Terminado el remate habrá un tren de regreso a las 8.49 p. m. Para comodidad de los señores compradores, en la estación Villa Sauze quedarán los coches dormitorios. Por informes y pedidos de local, a nuestro escritorio, Lavalle 757, Buenos Aires. v27

Lanús y Peralta Ramos

EN MERLO, F. C. O. — 12 remate feria de haciendas generales, en nuestras instalaciones.
EL SABADO 28 de abril a la 1 p. m. Oportunamente detalles. Pedidos de local e informes a nuestro escritorio, Reconquista 46. U. T. 2121 Avenida, o a nuestro representante en Merlo, señor Raúl Lanús. U. T. 3 Merlo.—Lanús y Peralta Ramos. v23

Carruajes — Arneses — carros — lonas
MANUEL CANALE
REMATES y COMISIONES

HOY LUNES 23 DE ABRIL a las 2 p. m. remataré en mi casa Cangallo 2551 al 99, lo siguiente:
12 CABALLOS DE TIRO Y silla muy sobresalientes, marca Botto y Altobo, procedentes de Casalins.
20 POTROS Y YEGUAS marca El Lazo, procedentes de T. Suárez.
20 CABALLOS Y YEGUAS tiro en arado, procedentes de M. Paz.
50 CABALLOS Y YEGUAS de procedencias diversas, entrando especiales de tiro y silla a prueba. Gran cantidad de rodados, lonas, guarniciones, etc.—Manuel Canale. 19

GABINO RODRIGUEZ
CONSIGNATARIO

Próximo a la estación LA NEGRA, F. C. Sud, en el ramal de Tandil a Cooper

4.400 vacunos
900 yeguarizos
70 mulares

EL DOMINGO 29 DE ABRIL, A LA 1 P. M.
Y después de un almuerzo campestre.

VACUNO — 557 VACAS DE cría, en buen estado con 557 terneros al pie; 305 vacas de cría también en buen estado, con 305 terneros al pie; 304 vacas de cría, también en buen estado, con 304 terneros al pie; 46 vacas secas, buena clase y estado; 40 vacas secas buena clase y estado; 99 vaquillonas de 2 a 3 años, muy buena clase y estado. Todas estas haciendas están servidas. 950 novillos de 1 1|2 a 2 años, en lotes bien clasificados, de buena clase y estado; 740 novillos hechos de 3 años, bien clasificados y de buena clase y estado; 60 novillos de buena clase y gordura, listos para plaza; 23 torunos buena clase y buen estado. Yeguarizo: 250 potros mestizos de 4 años; 220 potros mestizos de 3 años; 350 yeguas criollas; 70 mulas con 1.38 a 1.48 de alzada. Las ventas son al contado. Comisión 4 o|o en haciendas generales y 6 o|o sobre reproductores y yeguarizos; todo a cargo del comprador. Más detalles a mi escritorio, calle Carlos Calvo 1502.—Gabino Rodríguez. v24

Juan José Linari

EL MARTES 24 DE ABRIL, en mi local, Belgrano 2644, a las 2 p. m., remataré:
12 POTROS ESPECIALES, procedentes de Córdoba.
10 POTROS MUY BUENOS, procedentes de Pirán.
10 YEGUAS PERCHERONAS de la misma procedencia.
11 EXCEPCIONALES YEguas percheronas, de la muy acreditada y renombrada marca Juan Bidou.
12 YEGUAS MUY BUENAS, de la conocida marca Farol.
20 CABALLOS Y YEGUAS, muy buenos, de tiro y silla, procedentes de Parravicini, varios caballos y yeguas generales, entre los que hay muy buenos de tiro solo y silla, carros, chatas, charret, breack, americanas, sulky, guarniciones, lonas y demás que concurra al remate.—Juan José Linari. v24

P. Menvielle
EN JOSE C. PAZ, F. C. P.
El lunes 23 de abril a la 1.30 p.m.
HACIENDA VACUNA Y LANAR
para matadero, invernada y cría
Más datos a Independencia 2194. U. T. 3582, Libertad.
P. MENVIELLE v23

Nazar y Hernández

EN LUJAN F. C. O. — 223 remate feria de haciendas generales en nuestras instalaciones.
EL DIA LUNES 30 de abril a la 1.30 p. m. Oportunamente detalles. Por pedidos de local e informes a nuestro escritorio Cangallo 666 o a nuestro representante en Luján, señor Enrique Yaniz.—Nazar y Hernández. a21

Pedro & Antonio Lanusse

EN BALCARCE (F. C. S.)— EL DOMINGO 29 de abril, efectuaremos nuestro próximo remate feria. Oportunamente detalles. Por pedidos de local e informes dirigirse a nuestro escritorio en Bs. Aires o en Balcarce, al señor Juan A. Martínez.—Pedro y Antonio Lanusse, Belgrano 836. v28

EN HUINCA RENANCO F. C. P.
EL SABADO 5 de mayo, efectuaremos nuestro próximo remate feria. Oportunamente detalles. Por datos a nuestro escritorio en Bs. Aires o en Huinca Renancó a los señores Casenave Hnos.—Pedro y Antonio Lanusse. Belgrano 836. v20

LIQUIDACION DE 1.500 VAcunos en Colman, F. C. S.
EL DOMINGO 6 de mayo, por cuenta del señor Juan Davancens y con el concurso de otros hacendados de la zona. En breve detalles. Por datos a nuestro escritorio en Buenos Aires.—Pedro y Antonio Lanusse, Belgrano 836. v20

Adolfo Bullrich & Cía.

PLANTEL PURO POR CRUza de Vivot. El plantel Durham puro por cruzamiento del establecimiento La Residencia, por orden y cuenta del señor Juan Carlos Vivot, que comprende 214 piezas, incluso vacas con y sin crías y servidas, toritos y vaquillonas. Hacienda toda muy buena que ha formado parte de los afamados planteles de El Retiro, de la sucesión Narciso Vivot.
EL SABADO 28 de abril, a la 1 p. m., en nuestro local de Olivos, F. C. C. A. Los productos en venta se hallan vacunados contra el carbunclo. Comisión 6 o|o a cargo de los compradores. Próximamente detalles completos.—Adolfo Bullrich y Cía. a17

POTROS, CABALLOS Y YEguas, 50 potros, caballos y yeguas, no aceptados para la remonta, procedentes de acreditados establecimientos, se rematarán.
EL LUNES 23 de abril a las 9 a. m. en el local de la Sociedad Rural en Palermo.—Adolfo Bullrich y Cía. a20

3.200 VACUNOS EN CHAScomús. Haciendas de buena clase y estado incluso 700 novillos especiales, en nuestro 82 remate feria, de haciendas generales en Chascomús, F. C. Sud, de acuerdo al detalle que haremos conocer oportunamente.
EL MIERCOLES 25 de abril, a las 12 m., en nuestras instalaciones. Pedidos de local y otros informes en nuestra casa Florida 259 y 273, Buenos Aires o a nuestro representante en Chascomús, señor Guillermo Mc. Innes. Trenes: Los concurrentes de esta capital tienen tren de Constitución el día de la venta a las 7.55 a. m.; para el regreso correrá un tren especial debiendo los concurrentes viajar con sus respectivos pasajes. Comisión 3 o|o al venllermo Mc. Innes. Comisión 2 o|o. al vendedor y 2 o|o al comprador en haciendas generales y 3 o|o de cada parte en reproductores y yeguarizos.—Adolfo Bullrich y Cía. a21

LIQUIDACION DE "SAN Blas". Liquidación total de la afamada cabaña "San Blas", por orden y cuenta de la sucesión de la señora viuda de don Benjamín Giménez Paz. Primera venta que comprende los planteles Shorthorn de pedigree, incluso vacas con y sin crías, vaquillonas y los padres de la cabaña. Se realizará
LOS DIAS VIERNES 11 y SABADO 12 de mayo, a la 1 de la tarde, en nuestro local de Olivos, F. C. C. A. Oportunamente detalles completos.—Adolfo Bullrich y Cía. v11m

MULAS — NUEVE MULAS de 1.52 a 1.48 de alzada y un caballo percherón, procedentes del establecimiento La Merced, del señor Rodolfo Bunge, se rematarán.
EL MIERCOLES 25 de abril a las 2.30 de la tarde en nuestra casa San Martín 254. Comisión a cargo de los compradores.—Adolfo Bullrich y Cía. a21

2.350 VACUNOS EN EL Azul. Hacienda de buena mestización Durham, incluso novillos de 1 1|2, 2 1|2, 3 y 3 1|2 años, vacas con y sin cría y vaquillonas, entre las cuales 230 vacunos de "La Isabel", del doctor Celedonio Pereda; 1.650 lanares Lincoln, incluso 1.200 borregas del doctor Pereda y yeguarizos mestizo percherón, en nuestro 85 remate feria de haciendas en el Azul, F. C. Sud.
EL DOMINGO 29 de abril a la 1 p. m. en las instalaciones de la Sociedad Rural de aquella localidad. Los concurrentes de esta capital tienen tren de Constitución la víspera de la venta a las 9.45 de la noche. Comisión 2 o|o al vendedor y 2 o|o al comprador en haciendas generales y 3 por ciento de cada parte en reproductores y yeguarizos. Otros informes en nuestra casa Florida 259 y 273, Buenos Aires, o en nuestro escritorio en el Azul.—Adolfo Bullrich y Cía. v23

Manuel Castellar e hijos

1.200 ANIMALES VACUNOS mestizos Durham; 1.500 animales lanares mestizos Lincoln. 61 remate feria de haciendas en nuestras instalaciones de Coronel Pringles. F. C. S. y R. a P. B.
EL MIERCOLES 25 de abril a la 1.30 del día, con las haciendas debidamente clasificadas en lotes, venderemos las siguientes anotadas y demás que concurran ese día, a saber: 250 novillos mestizos Durham de 1 y 1|2 y 2 años, buena clase y estado, 1 marca; 100 id id de 1 y 1|2 años buena clase, 1 marca; 50 vacas mestizas gordas; 300 vaquillonas mestizas Durham de 1 y 1|2 y 2 años, buena clase y estado de 1 marca; 150 id id de 1 y 1|2 años y 2 años buena clase, 1 marca, 25 vacas y terneros muy buen mestizo Durham, 1 marca; 60 id id buena clase y estado; 150 id id id buena clase; 110 animales vacunos al corte; 1.500 capones, ovejas y borregos gordos para invernada y cría de distintas procedencias. Por otros informes dirigirse a nuestras casas de Coronel Pringles, Azul o capital, Sarmiento 643.—Manuel Castellar e hijos. v24

EN AZUL, F. C. S. — 444 REmate feria en nuestras instalaciones.
EL LUNES 30 de abril. Oportunamente detalles. Por avisos de consignaciones u otros informes dirigirse a nuestras casas de Azul o capital, Sarmiento 643.—Manuel Castellar e hijos. v29

Eduardo Lago

EN EL PARTIDO DE OLAvarría, F. C. S. 2.960 animales vacunos de muy buena mestización Durham y de sola marca; 1.900 animales lanares cruza Lincoln; 94 yeguarizos mestizos tiro pesado y liviano, toros Durham, carneros Lincoln, 1 padrillo Percherón. Liquidación total de las haciendas de cría, existentes en el establecimiento La María, situado a 10 leguas de Olavarría, 4 de la estación Espigas y 8 de Recalde y San Bernardo, todas del F. C. S. (ramal de Alvear a La Madrid). Por orden y cuenta de los señores José Bayona y herederos de don Luis Ferrazzini, por liquidación de condominio y haberse vendido el campo. El remate tendrá lugar en el mismo establecimiento.
EL DOMINGO 6 de mayo a las 12.30 de día, después de un almuerzo campestre, con los lotes a la vista y de acuerdo con el siguiente detalle: Vacuno: 1.110 vacas mestizas Durham, de tres años y arriba, con 1.110 terneros al pie, en lotes de 500 cabezas, con opción; 390 vacas de vientre, servidas; 250 vaquillonas de dos y medio años, servidas; 26 id de uno y medio años, servidas. Lanar: 1.200 ovejas de vientre, cruza Lincoln, servidas; 100 capones de 4 dientes y arriba, invernada; 125 id de 2 dientes id; 135 borregas de 2 dientes, servidas; 250 id dientes de leche; 100 borregos id id. Yeguarizo: 25 yeguas mestizas de tiro pesado; 10 id id id livianas; 32 caballos de tiro y silla; 10 potros de dos a cuatro años; 9 potrillos de año; 8 potrancas de año. Reproductores: 29 toros Durham usados, origen de las cabañas Pereda, Jiménez Paz y Anchorena; 30 carneros Lincoln (usados); 1 padrillo Percherón (procedencia Durañona). De otra procedencia: 400 novillos buen mestizo Durham, de 2 y 1|2 años, buen estado. Las haciendas se venderán en lotes, en la forma y condiciones que mejor convenga. Todo comprador abonará seña si se le exige y el 4 o|o de mi comisión en la hacienda vacuna y lanar y el 6 o|o en el yeguarizo, la que será de su cargo. El día del remate a las 7 de la mañana, saldrán coches y automóviles del hotel Inadevere en Olavarría, para conducir los interesados al remate, debiendo cada pasajero abonar el importe de su viaje. A las 11.30 se servirá almuerzo en el establecimiento. Por informes dirigirse al martillero en General La Madrid. a18

EDUARDO JOLLY

44o. REMATE ESPECIAL DE tambos, en General Rodríguez (F. C. O.).
EL DOMINGO 29 de abril, a la 1 de la tarde, en mi local de feria, venderé los dos tambos completos, según el detalle siguiente:
1o.—Del señor Juan Eyharts, compuesto de: 140 vacas lecheras Durham, con 140 terneros mayoría chicos; 50 vacas servidas; 50 vaquillonas servidas; 50 id de 1 y 1 1|2 años; 20 terneros.
2o.—De los señores Eyharts y Chuta, compuesto de: 200 vacas lecheras Durham con 200 terneros mitad chicos; 50 vacas servidas; 100 vaquillonas servidas; 50 id de 1 y 1 1|2 años; 1 toro de servicio puro por cruza; 2 toritos. Estos dos tambos son muy buenos en producción de leche y son de origen de Pedro Ondarzuhm y Aguerre. Se venderán en lotes apropiados y pueden revisarse en la feria, desde la víspera del remate. No se admite más hacienda para este remate. Comisión 4 o|o a cargo de los compradores. Pedidos de informes, dirigirse directamente a la feria o a mi escritorio en Buenos Aires, calle 25 de Mayo número 12. —Trenes: De la estación Once sale un tren a las 11.45 de la mañana, que parará frente a la feria, como asimismo, los que regresan de Luján, a las 5.35 y 6.42 de la tarde.—Eduardo Jolly. v28

EN GENERAL RODRIGUEZ (F. C. O.), 260o. remate feria de haciendas generales.
EL SABADO 5 de mayo. Oportunamente detalles. Pedidos de local e informes dirigirse directamente a la feria o a mi escritorio en Buenos Aires, calle 25 de Mayo número 12.—Eduardo Jolly.

MUEBLES Y MERCADERIAS EN GENERAL

Marciales y González

JUDICIAL — EN PALERMO

—Dos cuadras de Santa Fe, altura 4700. Humboldt 2157, entre Soler y Guatemala. Regia casa-habitación, compuesta de sala, 4 dormitorios, cocina, baño, w. c., adoquinado pago, medianeras pagas, cielos rasos de yeso, pisos de pino tea, patios de mosaico y las demás comodidades. Venta ad corpus. Esta propiedad reconoce $ 5.000 en cédulas hipotecarias las que el comprador tomará a su cargo devolviendo lo amortizado y la diferencia, las que van incluidas en la base de $ 9.644.40, equivalente a las 2|3 partes de la tasación. Remate ordenado por el señor juez de primera instancia en lo civil de la capital de la República doctor Matías Mackinlay Zapiola, con la actuación de la secretaría del doctor Juan José Coronado, en los autos sucesorios de don Alfonso Curti. Por la ubicación y construcción de esta propiedad, es negocio que se recomienda por sí solo. Puede visitarse.

EL DOMINGO 29 de abril, a las 4.30, allí. Seña, 8 o|o. Comisión, 2 o|o. Más datos a la secretaría actuaria, 6o. piso, palacio de Justicia o a los martilleros en sus oficinas, Tucumán 912, o U. T. 6123 y 7.493, Libertad. —Marciales y González. 1p

Carlos Villar Sáenz Peña

HOY

JUDICIAL — CAMPO EN Santiago del Estero, 1.899 hectáreas, 48 áreas, situado en Guardia Escolta, departamento de General Belgrano, (antes 28 de Marzo) campo denominado Las Isletas, apto para ganadería y agricultura. Linda al Norte con Pablo Berdaguer, al Sur con parte del lote 7, hoy de Scola y del Giglio, al Este con más tierra del lote 6, hoy de Mac Gaul, y al Oeste con Roca de Lemme. Base pesos 31.938.02 m|n.

EL LUNES 23 de abril a las 3.30 p. m. en mi hall, Reconquista 325. Venta por orden del señor juez en lo civil doctor Padilla, secretaría Saguier, en el juicio Edwin Robert John Sandys Lumsdaine contra Juan Clemente Milner Pinnell y James Blak Perrier, por cobro hipotecario. Seña 8 o|o y 2 por ciento de comisión. Informes a mis oficinas, Reconquista 325. a8

Nicolás A. Calvo

JUDICIAL—HERRERA 1686 entre Alvarado y California. A una cuadra de la Av. Montes de Oca y una de la plaza Herrera. Orden del señor juez doctor Matías Mackinlay Zapiola, secretaría Juan José Coronado. Sucesión Pablo Yano. Base, $ 14.662,50 retasada en un 25 o|o. Títulos perfectos. Ad-corpus.

EL DOMINGO 29 de abril a las 3 p. m. en la misma propiedad. Mide por título 8.46 metros (9.76 varas) de frente por metros 36.40 (42.03 vs.) de fondo en el costado N., 36.12 metros (41.70 vs.) en su otro costado y 8m36 (9.65 vs.) en el contrafrente y según tasación 8.40 metros (9.69 varas) de frente por 36 metros (41.57 varas) de fondo y 8.60 metros (9.93 vs.) en el contrafrente. Construcción moderna con frente imitación piedra, en cal, adoquinado, cloacas, aguas corrientes y luz eléctrica, compuesta de: sala, zaguán, cuatro piezas, cocina y pieza de servicio en altos, baño y w. c. y en el contrafrente dos piezas independientes. Ventanas con celosías y balcones de hierro, zaguán revestido con mayólicas, carpintería exterior de cedro e interior de pino, cielorrasos de yeso. Puede visitarse de 4 a 7 p. m. Seña y a cuenta de precio 8 o|o. Comisión, 2 o|o. Informes, Lavalle 546.—Nicolás A. Calvo. a.15

Guerrico y Williams

*CASA JOSE TAGINI, EN LI*quidación, Grafófonos, discos, armarios, etc. Orden de la comisión general liquidadora (juez doctor A. Estrada), secretaría Grandoli). 350 grafófonos, 300.000 discos dobles de las renombradas marcas Columbia, Odeón, Fonotipia, Víctor, Tocasolo, Sonora, etc. etc., con el surtido más extenso que se conoce. Repertorio criollo e internacional. La liquidación de la casa José Tagini, la más importante del ramo en Sud América, ofrece a los negociantes de todo el país una ocasión excepcional e imposible de repetirse. El remate de los discos se efectuará en forma de interesar a toda clase de compradores, desde el álbum de 12 discos diferentes hasta las partidas de 100 1000. 2000 o más piezas en lotes. Los armarios especiales para discos se venderán con o sin fonógrafo respectivo, con o sin dotación de discos, y de conformidad con las listas que se distribuirán. La venta se hará en nuestra casa, Bmé. Mitre 757, salón No. 2, los días MIERCOLES 25, JUEVES 26 y VIERNES 27 de abril de 1917 a las 3.30 de la tarde, en nuestras condiciones de siempre, venderemos absolutamente todo sin restricción de ningún género. Es una ocasión que interesa a los aficionados, pero es todavía más importante y única para los comerciantes de la ciudad, provincias y campaña, que podrán surtirse a su gusto y en la forma que lo deseen, a precios sin precedente. Exposición desde el 18, en nuestra casa, Bmé. Mitre 757. Comisión 10 o|o.—Guerrico y Williams. v24

BAR RESTAURANT — UNA linda instalación moderna de roble claro con gran mostrador, vitrina, gran espejo y adornos de madera tallada, zócalo con espejos biselados, cajones para columnas todos con espejos, mostradores, mesas de bar de roble, sillas de Viena.

EL LUNES 23 de abril, a la 4 de la tarde, en nuestra casa, 757 B. Mitre, donde está en exposición, sala 3. Comisión, 10 o|o. a21

MUEBLES — EN NUESTRA casa, B. Mitre 757. Elegantes juegos dormitorio caoba, bronce y marquetería, algunos con roperos tres cuerpos, juegos id de roble, otros de nogal, juegos de sala Luis XV y Luis XVI, tapizados en seda, mesas de centro doradas, pedestales id, buenos juegos comedor de caoba, roble, nogal y cedro, de estilos modernos y Renacimiento, sillas de nogal y vaqueta, escritorios ministro y cilindro de roble, bibliotecas y muebles de escritorio, juegos de cuero, juegos mimbre, artefactos luz eléctrica, artículos sanitarios, grandes panneaux, tapicería, cuadros al óleo, grabados, adornos, loza, cristalería, alfombras, cortinados, hamaca de madera para jardín, varios pianos perpendiculares, máquinas de coser, infinidad de mercaderías para adornos, pianola, mesas directorio de roble, archivos, prensas de copiar, chaisselongues, tapizadas y de hule, camas de bronce e infinidad de muebles sueltos de todas clases y mercaderías para moblaje.

EL LUNES 23 de abril, a la 1 de la tarde y 8 de la noche, en nuestra casa. Comisión, 10 o|o.—Guerrico y Williams. a21

*10 LINDOS GUARDARRO*pas de desarme nuevos de varios tamaños, claros y oscuros algunos con bronces varios con espejos.

EL LUNES 23 de abril, a las 9 de la noche, en nuestra casa, 757 B. Mitre. Comisión, 10 o|o.—Guerrico y Williams. a21

Mariano Salabert

DEL ATTACHE MILITAR conde De Huyn. Hoy en exposición, mañana martes en venta.

SALA LUIS XVI—Juego laqué esterilla y almohadones, sofá y 4 sillones de la casa Forest de París, regia araña de bronce cincelado importada por la casa Laborde, estilo Imperio, vitrina caoba, mesa id, guéridon con aplicaciones de bronce, biombo dorado con panneaux, espejo con intervalos, miniatura y piano gran formato.

ESCRITORIO LUIS XVI—Rica biblioteca, caoba, 3 cuerpos, importada, gran araña de 6 luces, bronce cincelado, 2 sillones marroquín, con asientos sistema Nesta, caja de hierro y un cuadro de historia hebrea de raro mérito.

VESTIBULO—Saloncito citronnier 8 piezas, camino de escalera, moquet, granate y jardineras de cobre.

COMEDOR—Buen comedor Luis XVI, roble, 9 piezas, hermosa araña de 10 luces de bronce importada y 40 piezas de metales Lappas.

DORMITORIO—Juego de 6 piezas, estilo gótico, de nogal importado por la casa Sengge.

CUADROS—40 óleos acuarelas, biscuits y adornos varios.

400 LOTES de muebles sueltos y en juegos, que no se detallan.

MAÑANA MARTES a las 3 de la tarde, en mi casa 654 Victoria 650. 1p

Martín Bisáñez

CARPINTERIA Y FABRICA de instalaciones, calle Anchorena 749.

¡HOY! LUNES 23 de abril, a las 2.30 p. m., remataré por orden de su dueño: 10 armazones pino y cedro con hojas para almacén y varios para bar, 5 heladeras, paneras pino, mostradores varias medidas, otra vidriera, bancos carpintero, herramientas, 200 mesas cedro para bar, un gran lote maderas, etc., etc. Informes, Lavalle 2211. U. T. 4806 Mitre. 1p

*ARMAZONES, MOSTRADO*res, 200 mesas bar, cedro, bancos carpintero, etc., remato

HOY a las 2.30 p. m. Anchorena 749.—Bisáñez. v23

JUAN A. RUA

HOY tarde y noche

Continuación de nuestros remates del sábado, por exceso de MUEBLES.

A las 4, en Avda. de Mayo 568|72

A las 8.30, en Esmeralda 428|32

*HOY A LAS 4. EN Av. DE MA*yo 568 al 72. Buen dormitorio nogal ciré con toilette de lunas enteras, ropero 3 cuerpos, dormitorio roble tallado, ropero y toilette de 3 lunas, comedor roble 4 cuerpos, 3 piezas en buen uso, comedores cedro caoba, con mesa y sillas, otro juego roble con vitrinas, vidrios ingleses, arañas, alfombras, roperos, escritorios, sillas, mesas, etc. Además 15 juegos dormitorio y comedor muy finos, se liquidarán por cuenta de anticipos.

HOY a las 4.—Juan A. Rúa. 1p

*ESTA NOCHE EN ESME*ralda 428 al 32. Buenos juegos de dormitorios y comedor, caoba, marquetería y bronce, otros modelos en roble y nogal, muebles de pino tea, vestíbulos, cuadros, alfombras, mesas de comedor, juegos de sala y escritorio, tapizados en cuero, escritorios y bibliotecas roble de todas clases, objetos de fantasía y adorno.

ESTA NOCHE a las 8.30. En Esmeralda 428|32.—Juan A. Rúa. 1p

A. BINAGHI y Cía.

*RURALES — 7.800 VARI*llas quebracho blanco 1 1|2 por 2, por 1.40, 280 rollos alambre púa de 27 y 51 kilos, 150 id liso galvanizado número 9, 600 postes quebracho colorado, 34 baldes volcadores, 26 tanques y represas, 68 bebederos surtidos, 74 tranqueras de lapacho y curupay, 900 metros caños de 1 1|2" y 2", 1 incubadora y madre, 1.300 postes cuadrados, 30 carretillas, 370 rollos alambre tejido para cercos y gallineros con y sin cable, 40 docenas canastos, 64 pichoneras, etc. 1p

430 METROS MOSAICOS de 3 y 4 colores, 270 id de azulejos blancos, 6 básculas, 8.500 piezas maderas en tablas, tirantes, machimbrado y cielos rasos de todas medidas, 74 escaleras dobles y sencillas, 280 columnas para parrales y galerías, 86 puertas calle, patio y servicio, 42 ventanas surtidas, 32 intermediarios para agua, etc., etc.

MAÑANA MARTES a las 2 p. m. se rematarán en lotes a opción de los compradores en nuestra casa Lima 1563, plaza Constitución. Comisión 10 o|o.—A. Binaghi y Cía. v24

Cosme Ferrazzo y Cía.

EL 26 A LA 1 P. M. ALMACEN comestibles y bebidas, por Chacarita; y las instalaciones. Jueves detalles. Datos, Rivadavia 3119.—C. Ferrazzo y Cía. 1p

Enrique Fábregas

HOY — HUMBERTO I 2800 esquina Catamarca. Almacén, remato a la 1.30 p. m. Más de 5.000 pesos en aceites Bau, Ottone, Sasso, yerba, azúcar, bacalao, porotos, jabón amarillo, querosene, arroz, conservas Morton, Alonso y otras, balanzas 2 platos, báscula, fideera, armazones, mostradores, fiambrera, medidas e infinidad de artículos del ramo.

HOY a la 1.30. Humberto I 2800. 1p

Adolfo Bullrich y Cía.

JUDICIAL — MUEBLES Y una bóveda en Navarro. Muebles de sala, comedor y dormitorio, un piano, loza, servicio de mesa, cuadros, etc., existentes en el establecimiento Las Tunas, en Navarro, a 3 leguas al Sur de la estación San Eladio (Compañía General) y a 4 leguas al Norte de Navarro (F. C. S.) Sin base, al mejor postor. En seguida y en la misma estancia una bóveda situada en el cementerio del pueblo de Navarro, designada con el No. 3, de la sección 2a. La capilla con frente imitación piedra, puerta de hierro, altar interior de cedro y catres con capacidad para 10 cajones. Tasada en 6.000 $. Base, las 2|3 partes o sean $ 4.000 m|n.

EL DOMINGO 29 de abril a la 1 p. m. en la estancia Las Tunas, por orden del señor juez de primera instancia doctor Arturo Seeber, en los autos testamentarios de doña María Scally de Maguirre, que tramitan por la secretaría de don Francisco Castellanos (hijo) en los tribunales de esta Capital. A los compradores de muebles exigiremos el importe al contado más el 10 o|o de n. comisión. Al de la bóveda el 8 o|o como seña y el 2 o|o de comisión.—Adolfo Bullrich y Cía. a.15

J. P. Bechara

OJO COMERCIANTES—8.000 pesos en tienda y ropería; 5.000 pesos en calzados para hombre, varón y criatura, instalaciones, mostradores, etc. Más datos J. P. Bechara, Lerma 312. 1p

Ministerio de Guerra

Dirección General de Administración

*LOS Sres. NAON Y BUSTI*llo, procederán a la venta en subasta pública de las mercaderías de rezagos existentes en la Intendencia. El remate se efectuará

EL 26 de abril a la 1.30 p. m. en el galpón ubicado calle Garay número 256. Las mercaderías se encuentran a la vista de los interesados en el referido galpón, para ser examinadas, no admitiéndose reclamo alguno después de vendidas. Los compradores deberán retirar las mercaderías dentro de las 48 horas y hacer entrega en el acto de la venta del 20 o|o de seña y a cuenta de precio y el 10 o|o de comisión al martillero. Por datos a la secretaría, Paseo Colón 1497.—El director general. v26

Ramón Díaz

HOY—MUEBLES EN PERU 134 a las 3 de la tarde, remataré un buen conjunto de muebles nuevos y usados, juegos de sala y escritorio, bibliotecas, sillas, cuadros, arañas, camas al laqué de hierro con elástico imperial, escritorios de roble de 8 hasta 14 cajones, mesas para comedor de 1, 2 y 3 tablas, dormitorios y comedores de cedro y roble, guardarropas de dos cuerpos a desarme e infinidad de muebles sueltos y mercaderías en general.

HOY a las 3 de la tarde, en mi local, Perú 134.—Ramón Díaz. 1p

ESPLENDIDO COMEDOR de estilo reciente, todo en marquetería de caoba, con aplicaciones de bronce, mármoles finos.

HOY a las 3, en mi local, Perú 134.—Ramón Díaz. 1p

VESTIBULOS DE MIMBRE, en varios estilos, compuestos de 6 piezas, nuevos, flamantes.

HOY a las 3, en mi local, Perú 134.—Ramón Díaz. 1p

*QUILLANGOS DE GUANA*co, cocidos a tiento, especial para viajeros.

HOY a las 3, en mi local, Perú 134.—Ramón Díaz. 1p

AYERZA CULLEN & SEOANE

Socios: Isaac Ayerza, Huberto Cullen Ayerza, Ramón M. Seoane

LOS LUNES Y JUEVES, A la 1 de la tarde, remate de comestibles, bebidas, ferretería, artículos rurales, tienda y mercería. En nuestra casa, Defensa núm. 183 al 193. perm.

HOY
625 cajones Champagne St. Marceaux
Superior calidad - EN LOTES
HOY lunes 23 de abril
A LAS 3 P. M.
Ayerza, Cullen y Seoane

625 CAJONES CHAMPAGNE St. Marceaux en botellas enteras y medias; Brut 1906, Very Dry, Sec, Rosé y Carte Blanche, en perfecto estado. En nuestra casa, 1|2 Defensa 193.

EL LUNES 23 de abril a las 3 p. m. se rematarán en lotes a gusto de los compradores, por orden de una casa introductora y por cuenta de quien corresponda. Seña, 20 o|o. Comisión 10 o|o.—Ayerza, Cullen y Seoane. a12

ARTICULOS DE ALMACEN 245 cilindros yerba paraguaya de 30 y 60 kilos, 95 barricas y tercios yerba Paranaguá, 1.180 latas y cilindros yerba de 10 kilos, 50 cajones pasta de tomate, 40 cajones anchoas en salmuera, 55 cajones chocolate, 75 cajones langosta, 85 jamones, 25 cajones cacao, 20 cajones levadura inglesa, 120 lios galletitas y bizcochos, 60 bolsas arroz español, 45 bolsas nueces, 40 cajones jabón, 30 cajones jabón inglés, 45 quesos Reggianito y Gruyerina, 120 bolsas café tostado Caracolillo y Brasil, 25 barricas café torrado, 45 cajones Scapine, 75 docenas escobas y cepillos, 60 cajones Oporto, 45 cajones Jerez, 70 cajones Málaga y Marsala, 45 cajones Barbera, 35 cajones Nebiolo, 55 cajones Freisa, 35 cajones Brachetto, 30 cajones Kinor, 20 cajones ginebra, 42 cajones cognac, 40 cajones whisky, 55 cajones Kina Constant, 245 cajones sidra, 80 cajones Moscato espumante. En nuestra casa 193 Defensa 193.

EL LUNES 23 de abril a las 2.30 p. m. se rematará en lotes a gusto de los compradores por orden de varias casas introductoras. Seña 20 o|o. Comisión 10 o|o.—Ayerza, Cullen y Seoane. a22

58 CAJONES VINO OPORTO Souza Guedes 2 y 3 estrellas legítimo y de superior calidad. En nuestra casa 183 Defensa 193.

EL LUNES 23 de abril a las 3 p. m. se rematarán en lotes a gusto de los compradores por orden de una casa introductora y por cuenta de consignación. Seña 20 o|o. Comisión 10 o|o.—Ayerza, Cullen y Seoane. a22

Gabriel Ruiz

San Juan 2646

REMATARA EL MIERCOLES 25 del corriente, chapas, tirantes, alfajías, tablones, rejas, puertas, ventanas, mayólicas, caños, cocina, gallineros de alambre, columnas, celosías, cenefas, depósitos, postes 3x3, 4x4, alambre tejido, palmas, mármoles, armazones, mostradores, todo usado, a liquidar. v24

Francisco Miguens Rey

HOY

*RESTAURANT ALOJAMIEN*to, Rivadavia 3199, armazón cedro 3 cuerpos, mostrador cedro, mesas largas y de bar, sillas familia y bar, división con puerta, armarios, aparador, perchas, cocina económica, platos, fuentes, pocillos, tazas, cubiertos, vasos, etc., camas, colchones, almohadas, lavatorios, mesas de luz, espejos, cómodas, bañadera enlosada, lavatorios aguas corrientes y muchos otros artículos que estarán a la vista, sin retirar lote, remataré

HOY LUNES 23 de abril, a las 2 p. m. Comisión 10 o|o. Datos, C. Pellegrini 71. 1p

MAÑANA

Almacén fiambrería

Bar. Billares

Instalaciones, mercaderías, muebles para negocios

C. PELLEGRINI 71

A. Vázquez Estevez

IMPRENTA Y LIBRERIA — importante, Remataré

LOS DIAS 27 y 28 de abril a la 1 p. m. Después detalles. Más datos, Rioja 1270. v25

J. R. Campos y Cía.

MAÑANA — ALMACEN POR Paseo Colón, remataremos

MAÑANA a la 1 p. m., por cuenta y orden de su dueño. Mañana detalles completos. Informes, Alsina 489.—J. R. Campos y Cía. 1p

A. CHAVIN

100.000 $ EN MADERAS Y MAQUINAS

HOY a la 1 p. m.

ASERRADERO Y CORRALON

Villarino 2046 esq. Vieytes 1600

1 motor Mornsby fuerza motriz 50 H. P., 1 motor sistema Zulzer fuerza motriz 100 H. P., 2 calderas sistema Schaeffler 150 libras de vapor, 25.000 k. de trasmisiones y poleas.

*ASERRADERO Y CORRA*lón de maderas, calle Villarino 2046 esquina Vieytes 1600, remataré todas las existencias de este gran establecimiento.

HOY LUNES 23 de abril, a la 1.30 de la tarde, cuyo detalle en parte es el siguiente: Maderas: un gran "stock" de maderas del país y extranjeras, cedro, roble, nogal, lapacho, algarrobo, guindo, tablones, listones, alfajías, postes, marcos, puertas, aplicación y molduras para muebles, ventanas, muchos materiales labrados para construcción y molduras de todas clases, maderas torneadas, persianas, columnas, tirantes, lotes de madera usada, bancos, mostradores de cedro, escritorios, tabiques, escaleras, portadas, divisiones alquitzabas, básculas, prensas para parquet, bañaderas enlozadas y un lavatorio, tabiques de cedro, armazones, vidrios, banderolas, etc. Ferretería. Herrería y máquinas: un motor Mornsby y Son Lda., diámetro de volante 2.20, ancho 0.35, fuerza motriz 50 HP., un motor sistema Winterthur y Ludwigshafen, Gebruder Sulzer, fuerza motriz 100 HP., 2 calderas sistema Schaeffler y Buolemberg, 150 libras de vapor cada una, una caldera sistema Bourolons, 100 libras de vapor, 25.000 kilos de trasmisiones, poleas y piñones de varias medidas, sierras sin fin, cuchillas para cepilladora, mechas, llaves, bulones, piedras esmeril, terrajas, goma para volantes, motores, trasmisiones, poleas, cuatro chatas de 4 ruedas y un sinnúmero de materiales y artículos que no se detallan por su gran extensión. Comisión, 10 o|o. Seña a satisfacción. Tranvías 17, 18, 22, 21, 61 y del puerto. Más datos, Corrientes 934. 1p

"Oficina Vattuone"

263 — RIOJA — 263

GRAN ALMACEN y RESTAURANT

CHARCAS 1301

Pasado mañana

A LA 1.30 P. M. REMATE

De todas las existencias de este importante negocio. Mañana detalle.

Guillermo Gowland y Cía.

REMATES SEMANALES — LOS MIERCOLES Y VIERNES: comestibles y bebidas, ferretería, tienda, artículos rurales, etc., a la 1 de la tarde, en nuestra casa, Bolívar 351 al 361. perm.

ARTICULOS DE ALMACEN 80 bolsas fariña, 320 cilindritos yerba de 5 kilos, 45 cajones conserva tomate, 60 lios galletitas, 85 docenas escobas, 180 barricas y cilindros yerba, 90 cajones jabón, 75 cajones chocolate, 115 bolsas nueces, 210 latas y bolsitas café, en grano y molido, 30 barricas café en tarritos, 250 latas especias surtidas, 25 cajones te en latas, 60 bolsitas ají, 30 cajones aceite, 45 barricas fideos, 45 bolsas porotos, 95 cajones Champagne en 1|1 y 1|2, 75 cajones moscato y Marsala, 87 cajones vermouth y Oporto, 90 cajones Barbera, Freisa y Grignolino, 110 cajones Jerez, sidra, Málaga, Rioja, etc. En nuestra casa, 351 Bolívar 361.

EL MIERCOLES 25 de abril, a la 1 de la tarde, se rematarán en lotes, por orden de varias casas introductoras. Seña, 30 o|o.—Guillermo Gowland y Cía. a22

Virgilio Cartei

POR ORDEN DEL SINDICO del concurso formado a don Arturo Margiacchi, remataré

EL DIA 24 de abril a la 1 p. m. todas las existencias del local que ocupaba en la calle 25 de Mayo número 46 al 54, que a continuación se detallan: Vinos finos surtidos, licores surtidos, refrescos, agua mineral, heladera grande, estantería de cedro, espejos, mostrador de cedro, vidriera, fiambrera, puertas de vidrio, zócalo con espejo y perchas, queseras de vidrio, campanas id, balde para champagne, jarras de vidrio, dulceras, vasos de metal, trinchante con luna biselada, mesas, sillas, salivaderas, cocina económica grande, batería de cocina, platos, platitos y demás que por ser muy extenso no se detallan y que estarán a la vista el día del remate. Por más datos en mi escritorio, calle Bartolomé Mitre 430 o en la secretaría del doctor Sabatier, juzgado a cargo del doctor Juan B. Estrada.

B. F. Vidal

MOBLAJE

*HOY A LAS 8.30 DE LA NO*che remataré el suntuoso moblaje que adorna la casa de la familia Orioste y Mendieta, por ausentarse a España, B. Mitre 2233.

HOY, sin base ni defensa y con sólo las ofertas de los señores compradores: juego de sala importado de París, todo bruñido a oro, piano gran formato, araña, vitrina dorada, estatuas mármol y adornos vallorios, antesala, escritorio completo, caja de hierro, comedor completo de caoba, con muy poco uso, juego de mesa porcelana Limoges, id cristal, metales muy buenos y todo lo indispensable en un regio comedor, pieza guardarropa, otro dormitorio, infinidad de lotes sueltos. Seña a satisfacción. Comisión del 10 por ciento a cargo de los compradores.

A LAS 8.30 p. m. en punto, B. Mitre 2233. 1p

Vernengo y Abreu

UN MOBLAJE COMPLETO traído a nuestra casa Esmeralda 55|69. Rico juego sala Luis XVI, dorado tapizado en gobelino, gran comedor bombé de roble, 12 sillas importadas, arañas y apliques eléctricos, 100 piezas cubiertos Cristofle, escritorio completo importado, ricos adornos de Reed y Barton y metal fino, cristalería fina, servicios de mesa, mantelería, cuadros, otro dormitorio roble con apliques de bronce y muchos otros muebles que adornaban esta casa. En exposición. Se remata.

EL MARTES 24 de abril a las 8.30 de la noche en nuestra casa Esmeralda 55|69.—Vernengo y Abreu. v24

*A MAS COMO DE COSTUM*bre. Varios elegantes comedores y dormitorios modernos, juegos para salas, escritorios varios tamaños, máquina escribir, colchones y almohadas lana, chaisselongues, mesas de centro doradas, cama de bronce inglesa, jarrones, fayance, 2 buenos pianos, verios muebles por juegos y sueltos de fantasía y uso práctico. Se rematarán

EL MARTES 24 de abril a las 2.30 de la tarde y 8.30 de la noche en nuestra casa Esmeralda 55|69. Comisión 10 o|o.—Vernengo y Abreu. v24

*¡COMERCIANTES! En nues*tro sótano, liquidación completa de una casa de pensión. Buen surtido de muebles de todos estilos y clases, divisiones, estantes, un lote de bancos para colegio, camas de hierro inglesas, ricos colchones de lana, roperos Luis XIV, aparadores, camas de todas clases, batería cocina, lozas, cristales y muchos muebles por juegos y sueltos especiales para negociantes. Se rematarán

EL MARTES 24 de abril a las 2.30 de la tarde en nuestra casa, Esmeralda 55|69. Comisión 10 o|o.—Vernengo y Abreu. v24

REMATE — QUINTIN ALFONSIN — CALLE SARMIENTO 1646

PARA TODOS NEGOCIOS— Armazones, estanterías con espejo, modernas; otras sencillas con puertas vidrieras, de roble, fresno, cedro, mostradores, haciendo juego, puertas cancel, roble, cedro, estantes biselados, heladeras grandes, espejos con marco, cortinados felpa, billares completos, lindo formato; escritorios, caja, lavatorios aguas corrientes, máquina café formato globo, bañomaría, reloj pared, vitrina niquelada, perchas de pie de Viena, vaseras, cigarreras, letreros, cantidad sillas de bar, claras, oscuras; mesas fresno, roble, pino tea, cedro; útiles servicio, porcelana, loza, metales, cristales, etc. Armazones, estajones, tambores, fideeras, mostradores estaño, tapa mármol; transparentes, muestrarios, molinillo café, balanzas, básculas, aparejos medidas, depósito para aceite, tarros, campanas, mostrador mármol, lechería; útiles, muebles, peluquería, lavatorios, sifones niquelados. Mostradores, baranda, escritorios cortina, prensa copiar, tabiques, escritorios. Instalación joyería y bar con vidrieras, mostradores haciendo juego.

MAÑANA a las 3, Sarmiento 1646.—Alfonsín. 1p

Furst Zapiola y Cía.

JUDICIAL — TRES CASAS calle Gascón 1409, 1413, 1423 y 1425, esquina Honduras, en terreno de 20 varas por 38.89 varas. Venta en block. Tasación pesos 21.298.20. Base 2|3 partes, $ 14.198.80. Juez doctor Bunge, secretaría Marini. Juicio "Musel Esteban con Olharçabal Juan, cobro hipotecario".

EL JUEVES 10 de mayo a las 3, en nuestra casa, Reconquista 484, donde pueden solicitarse datos.—Furst Zapiola y Cía. v28

Adolfo Bullrich y Cía.

JUDICIAL—TUCUMAN 1665 entre Montevideo y pasaje La Paz. A una cuadra de Callao. Espléndida casa-habitación, amplia y lujosa. Ocupa un terreno de 12.99 metros (15 varas) de frente al Sur por 38.77 metros de fondo. El edificio se distribuye en un subsuelo, planta baja y piso alto. Base, $ 60.000 m|n. de c|l.

EL MARTES 1o. de mayo, a las 3 p. m., en nuestra casa Florida 269 y 273, por orden del señor juez de primera instancia doctor Fernando M. Klappenbach, en el expediente número 8414, que tramita por la secretaría F. G. Espeche. Detalles: Subsuelo, amplio salón y pieza para motor de calefacción.

PLANTA BAJA: Gran zaguán de entrada con escalinata y zócalo de mármol, espacioso hall con claraboyas de vitraux, piso parquets. Al frente escritorio y sala, antesala, comedor que da sobre una terraza, office, toilette, y pieza con gran armario para vajilla.

PLANTA ALTA, a la que da acceso una escalera de roble que arranca del hall, consta de tres dormitorios al frente, cuatro dormitorios y una pieza de vestir en el interior y 4 cuartos de baño con instalación completa. En el contrafrente del terreno hay un cuerpo de edificio en el que se halla la cocina con comunicación por un pasaje cubierto con el comedor, antecocina, cuarto de baño y pieza de lavar con pileta y w. c., y en altos tres piezas de servicio. Entre este cuerpo y el principal un amplio patio abierto con entrada al subsuelo, que tiene otras dos comunicaciones interiores. La casa está muy bien decorada, ricos empapelados, zócalos y panneaux de madera prolijamente terminados, calefacción general y todos los detalles de una habitación moderna. Mucha luz y excelente ventilación. Está desocupada y puede visitarse de 9 a. m. a 5 p. m. Al comprador exigiremos el 8 por ciento a cuenta de precio y el 2 por ciento de n|comisión. Otros informes en n|casa, Florida 269 y 273.—Adolfo Bullrich y Cía. a1

*JUDICIAL — 5.618 HECTA*reas en la Magdalena. Parte de los conocidos campos que forman el establecimiento La Trinidad, sobre el pueblo y estación Olden, F. C. S. a 1 1|2 legua de Correa, F. C. S. y a 2 de Bavio, F. C. S., a 5 y 6 leguas respectivamente del puerto, y ciudad de La Plata y a unas 5 leguas de la estación Ferrari, F. C. S., que está servido por once trenes diarios de ida y vuelta a Constitución, 5.618 hectáreas, 50 áreas, 48 centiáreas y 28 decímetros cuadrados de campo con poblaciones, alambrados, arboledas, molinos, etc. Está en casi su totalidad arrendado con contratos a precios que varían entre pesos 10 m|n. y pesos 26 m|n. la cuadra al año, con vencimiento en los años 1918 y 1920, habiendo algunos que desalojarán con previo aviso de seis meses anticipados. Venta en 10 lotes con opción y superficies que varían entre 98 hectáreas, 71 áreas y 76 centiáreas a 1.488 hectáreas, 84 áreas y 43 centiáreas. Base de venta uniforme, pesos 180 m|n. la hectárea.

EL LUNES 7 de mayo a las 3 p. m. en nuestra casa calle Florida 269 y 273, por orden del señor juez de primera instancia doctor César A. Campos en los autos testamentarios de don Manuel Correa Morales que tramitan por la secretaría a cargo del doctor Roberto Basavilbaso. El campo en conjunto linda: con herederos de Villa, herederos de Bavio P. Benedit, herederos de Semper, herederos de Chaves, herederos de Scotti, pueblo Olden, herederos de Reynoso y J. M. Larrazábal. Puede visitarse por la estación Olden, F. C. S. dirigiéndose a los señores Zorosa y Luis o por Correa, F. C. S. dirigiéndose a la casa de negocio del señor Jacinto Saldías. Planos con detalle de los arrendamientos, en nuestra casa. Las escrituras serán otorgadas por ante el escribano señor Rafael M. Bertomeu. A los compradores exigiremos el 8 o|o. de seña y a cuenta de precio y el 2 o|o. de nuestra comisión.—Adolfo Bullrich y Cía. a21

Héctor V. Trabucco

JUDICIAL - "La Castellana"

AV. DE MAYO 1143 al 45 y RIVADAVIA 1142 al 1148

EL MIERCOLES 2 DE MAYO y subsiguientes, a las 2 y 8 p. m. Todas las regias e importantes instalaciones, muebles, útiles y mercaderías de este conocido café, bar y restaurant "La Castellana", en la siguiente forma:

EN BLOCK SE VENDERAN EN UN SOLO LOTE Y SIN BASE.—Todas las instalaciones generales del negocio y que se encuentran adheridas en el piso, cielo raso y paredes, inclusive la cocina y cambusa.

EN LOTES Y AL DETALLE.—Mesas, sillas, máquina de café Express marca Baro, 8 canillas a gas, caja registradora National, eléctrica, último modelo, vidrieras, vitrinas, batería de cocina, heladeras, piano 3|4 cola marca G. Fteinweg, taburete, atriles, casillero, todo el servicio de restaurant, como ser: manteles, servilletas, cubiertos de platino, tazas, copas, vasos, fuentes, aceiteras, servicios de cafeteras, teteras, chocolateras y todo el regio servicio de platería.

A CONTINUACION LAS EXISTENCIAS de comestibles y bebidas, como ser: champagnes, oportos, Jerez, anís, vermouth, cacao, mandarinas, Pipermint, cervezas Chancho y otras; ajenjo Berger y Pernot, vinos Barbera, Chianti, Freisa, Grignolino, Nebiolo, Chateau Lafiten, Chateau Margot, Saint Esthepen y otros vinos surtidos italianos, franceses y alemanes, como también en licores.

CONSERVAS. — Langostas Morton, langostinos, calamares, moscardines, merluza, ostras, hongos, pimientos morrones, chauchas, petit pois, tomates, aceitunas, anchoas, espárragos, duraznos Tigre, galletitas Bagley, Canale, Bu Bu y bizcochos Iris, y todo cuanto exista y esté a la vista de los interesados, realizando la venta al contado y sin reclamos.

LA VENTA COMENZARA por el sótano, donde existen mostradores, espejos, sillas, puertas, persianas, tirantes T de 3 metros, telas de biógrafos, fonógrafos, 3 máquinas cinematográficas Pathé, máquinas y moldes para helados, conservadoras, billares desarmados, sifones y botellas vacías, tarimas, mesas para banquetes, parantes niquelados con cristales y todo cuanto exista en las estibas y cambusa. Venta ordenada por los síndicos liquidadores del concurso formado a don Miguel Paytuví, que tramita ante el juzgado del doctor Avellaneda, secretaría del doctor Del Campillo. Más informes a mis oficinas calle Lavalle 1824 esq. Callao. U. T. 3201, Libertad, Coop. 32, Central.—Héctor V. Trabucco. v23

B. PIANEZZI

MOBLAJE SOBERBIO

PIANO CONCIERTO

COMEDOR y DORMITORIO

Caoba y bronce

ESTA TARDE A LAS 3, DEL ingeniero señor A. Senestraro, que se ausenta para Italia, con su familia, remataré en su casa, Libertad 1192. Un rico juego sala, gran espejo, bronces, jarrones, cuadros, arañas, etc. Escritorio completo, 3 dormitorios varios, un gran comedor, menaje, etc., etc. Comisión, 10 o|o. 1p

Williams y Cía.

MOBLAJE

HOY — DEL ARQUITECTO señor P. H. Medrano, su rico y sólido moblaje, los remataremos sin base en su casa habitación calle Callao 649.

HOY LUNES 23 de abril a las 8.30 de la noche. Sala dorada, oro París, mesa, columnas, jardinera dorada, piano concierto, cuadro al óleo, gobelinos, vitrina, bronce "La Victoria", escritorio norteamericano, biblioteca 3 cuerpos, caja hierro, dormitorio caoba y bronce, otro de roble importado para niña, otro más sencillo. Espléndido comedor caoba, estatua y bronces, 12 sillas tapizadas en búfalo, juego 3 piezas con almohadones, metales finos, carpeta, cortinados, doseles, colchones, juego vestíbulo caoba, arañas francesas, macetones, máquina escribir casi nueva, muebles sueltos, etc., etc. Comisión 10 o|o. Seña a satisfacción.—Williams y Cía. 1p

BIBLIOTECA, GRAN número de obras, agotadas y americanas, libros de historia, derecho, medicina y del arte militar, los remataremos

A LAS 8.30, Callao 649. Comisión 10 o|o. Seña 20 o|o.—Williams y Cía. 1p

MOBLAJE DEL señor A. J. Devoto, por ausentarse, todos los muebles del departamento, Sarmiento 1558.

MAÑANA MARTES a las 8.30 de la noche. Son 4 piezas lujosamente amuebladas. Mañana más detalles. Datos, Sarmiento 1558.—Williams y Cía. 1p

B. García Flor

HOY LUNES A LAS 2 P. M. remataré por cuenta de una compañía de seguros los artículos que a continuación detallo: 120 barricas portland, 250 columnas de caño de 2x3.90, 75 canastos para fruta o maíz, 2 incubadoras, 25 docenas de pinceles para blanqueo, 39 bombas p. molino, 25 tranqueras de 4 metros, 15 arados de dos rejas, 1 ventilador de 4 palas, 1500 paquetes bisagras y 15 tarros de 25 k. pintura blanca, en mi salón Alsina 373|75, esquina Defensa. Comestibles: 135 bolsas de porotos, arroz, café, yerba, pimentón, 140 cajones de aceite, thé, 175 bolsas azúcar, fideos, sal gruesa y fina, dulce membrillo, caramelos, puré tomate, salsa tomate, higos, arenques, anchoas, sardinas, conservas españolas, jabón, pastillas menta, chocolate, vinos, aperitivos, azul, ciruelas y 135 lotes varios que estarán a la vista en mi salón, Alsina 373|75. Embalaje gratis. 1p

Juan C. Chiariello

HOY

ALMACEN — USPALLATA No. 2723.

HOY LUNES 23 de abril a la 1.30 de la tarde, remataré por cuenta y orden de su dueño, al mejor postor y dinero al contado, las existencias de este negocio: artículos de ferretería y bazar, botillería surtida, mercaderías varias, etc., armazones pino y cedro, fideera pino 14 cajones, fiambrera cedro, mostrador con pilón grande niquelado y lluvia, 3 heladeras con serpentinas, vidrieras, plancha descargar, caja registradora chica, buena báscula sellada 300 kilos (con ruedas), balanza sellada 20 kilos con pesas bronce, mesas, taburetes, estibas, cocina económica, escaleras, cortina loneta, tarros vidrio surtidos, vasera bronce, 6 depósitos para aceite y petróleo, herramientas y todo lo que estará a la vista. Comisión 10 o|o. Seña a satisfacción. Más datos, Cevallos 237.—Juan C. Chiariello. 1p

Naón y Bustillo

530 Bartolomé Mitre 530

*RICOS MUEBLES EN NUES*tra casa, B. Mitre 530. Dormitorio Luis XVI caoba con bronce, cómoda caoba y bronce, juego de sala Luis XVI, dorado, mesa centro id., silloncitos dorados, columnas de mármol, mesitas caoba, escritorio caoba, macetero citronier, espejo Luis XVI dorado, piano de cola, cortinado de seda para sala, alfombras de Smyrna, arañas Luis XVI cristal y bronce, dormitorio inglés de cedro 3 cuerpos, otros dormitorios, varios estilos, Luis XV, de roble y cedro con ropero de 1 y 3 cuerpos, comedor de roble con sillas, comedores de roble, cedro y nogal y roble, escritorios, cilindros y ministro de roble, biblioteca roble, caja de hierro, juegos de escritorio, sofá y sillones felpa, juego vestíbulo Viena, bañadera enlozada, lavatorio, espejo laqué, guardarropa de roble con bronce, otros id. de nogal y de cedro, cama de bronce camera y de 1 plaza, cunita de bronce, cortinas, visillos y dosel de hilo, colchas de cama, estatuas eléctricas, cuadros antiguos, vitrinas de caoba, prensa de copiar, macetas con pie de mayólica, lámparas de pie de madera y de bronce, mostradores, toilette de peluquero, cama de hierro y bronce, cama de madera, juegos lavatorio metal, adornos, artículos de fantasía y un gran surtido de muebles sueltos.

EL MIERCOLES 25 de abril a la 1 de la tarde y 8 de la noche, en nuestra casa, Bartolomé Mitre 530. Comisión 10 o|o.—Naón y Bustillo: U. T. 3908, Avenida. a.22

BUENOS CUADROS AL óleo al pastel y acuarelas de autores italianos y españoles, como ser: Pinazzo, Navarro, Biagini, Sierra, Pratella, Pazzini, Cárcano, Baldassini, Verazzi, Sénét, Lanza, Bazzaro, Bonivento, Nardi, Bazzani, Pradoccini, Cacciarelli y otros.

EL MIERCOLES 25 de abril a las 9.30 de la noche en nuestro salón de ventas, calle B. Mitre 530. En exposición desde ya. Comisión 10 o|o. — Naón y Bustillo. a22

FRANCISCO E. SPINA

BAR

Billares - Restaurant

Balanza - Fiambreras

Estaños - 500 sillas

200 mesas - vitrinas

Instalaciones, útiles, etc.

HOY

A LAS 2 P. M.

2672 - SAN JUAN - 2672

Petrelli y Hno.

TIENDA Y ROPERIA—HOY a las 2.30, B. Mitre 2735. 8.000 pesos a liquidar en lotes para comerciantes de nobles mercaderías, a saber: 350 docenas camisetas de varias clases, colchas, 400 docenas medias, frazadas, calzoncillos, sobrecamas, pañuelos blancos, color y de seda, écharpes, camisas de plancha, toallas, impermeables, trajes, sombreros, pantalones, tiradores, cuellos, camisas de tartán, corbatas, bombasí, franelas, zephires, percales, casimires, generitos, jabones finos, lociones, peines, gemelos y mucho que no se detalla y que estará a la vista a la hora del remate. 1p

HOY — ARMAZONES PARA café, lechería, cigarrería, almacén, mostradores, estaño y cedro, división cedro, fiambreras, fideeras, balanzas, básculas, máquina cortar fiambres, campanas de cristal y todo lo necesario para cualquier negocio; más 100 bolsas sal, 150 tarros conserva de tomate, 500 libras chocolate, vinos y licores. Comisión, 10 o|o.—Martillero: B. Curutchet. 1p

Juan S. Mazzei

*HOY a LAS 3 p. m. ZAPATE*ría. 5.000 pares de calzado fino en mi salón de venta, Chacabuco 94. 1p

Antonio Bulnes

HOY — ALMACEN — HOY a la 1.30, remataré en la calle Solís 900. Muy buen surtido en aceites, conservas, vinos y licores, grasa, chocolate, té, café, anchoas, sardinas, arroz, azúcar, yerba, porotos, garbanzos y otros muchos artículos, armazones, mostradores, balanza y demás útiles.

HOY a la 1.30, Solís 900. Comisión 10 por ciento. 1p

JOSE RODRIGUEZ

HOY LUNES 23 y días subsiguientes

IMPORTANTE REMATE DE TODAS LAS EXISTENCIAS

BAZAR PARIS

AVENIDA DE MAYO Y CHACABUCO

DETALLE: Gran surtido platería de las afamadas marcas Reed y Barton, Christofle, Mendon y otras, objetos de arte, fantasía, mármoles, pedestales, arañas para luz eléctrica, cuadros al óleo, gran cantidad de objetos con estuches, servicios de porcelana para mesa y lavatorios e infinidad de artículos que no se detallan por su larga extensión; terminando con las regias instalaciones. Comisión 10 por ciento.

J. M. Tellechea

LOS GRANDES GALPONES y maquinarias de la curtiembre ex Gaggino y Lauret, calle General Urquiza 2247.

HOY y los días sucesivos de 8 a 11 a. m. y de 1 a 5 p. m. continuará la venta particular hasta la completa liquidación de todos lo que a continuación se detalla. Un gran motor a vapor de 500 HP. con condensador, distribución a válvulas, un dínamo de 180 HP., corriente continua 434 amperes, 230 volts y 500 revoluciones. Un dínamo motor de 65 HP. de igual corriente, una bomba Goulds con tres pistones de 8 por 12 pulgadas de 71.000 litros de capacidad por hora, una bomba hidráulica con montacargas, fulones para recurtir de marroquí y contramarcha, id para lavar, con marcha continua, máquinas rotativas para poner al viento, id de pelar y trinchar, id de descarnar, id de tintar, id de granear, id de alisar, id de abrillantar, id de coser y estirar correas, cepillos para cueros, martillos para planchar suelas, una sierra circular con carro, máquina de afilar sierras, un torno mecánico, un domo distribuidor de vapor seco, un galpón de 15.10 por 32.50, uno id de 15.10 por 30.40, uno id de 11.50 por 25, uno id de 13 por 39, uno id de 13 por 37.10, uno id de 13 por 18, uno id de 11.80 por 18.80, uno id de 16.60 por 36.80, uno id de 16.60 por 33.60, uno id de 16.60 por 23.40, uno id de 11.80 por 12.60, uno id de 8.50 por 14.70, uno id de 6.20 por 13, uno id de 12.40 por 17.40, y uno id de 4.60 por 7.60 metros, todos con cabriadas de madera. Grandes cantidades de poleas de hierro y de madera, codos, jinetes desde 40 hasta 120 milímetros, manchones, soportes anillos de presión, juegos de engranaje para formar escuadras, juegos de aspas para cueros, bombas a cogos de uno, dos y cuatro pistones, de 1 y 1|2 y 2 pulgadas, tirantes doble T, tanque de 15.000 litros, cinc para fundición, surtido de llaves, válvulas y canillas de bronce, cable de acero, elevador de aserrín con separador de astillas, guinche a mano, aparejos, lijadoras para cueros, molino para triturar astillas, cric, mesas de mármol, lámparas de arco, ventiladores eléctricos y a correo, caballetes de madera dura, una gran estantería completa de cedro para farmacia con sus espejos y mostrador, 3.600 frascos azules y blancos, vidrieras grandes de calle, puertas de cedro para id, mostradores de cedro y otros muchos artículos que no se detallan por su mucha extensión. Comisión 10 o|o. a cargo del comprador. 1p

Aduana de la Capital

OFICINA DE REMATES — Galpón D. Dirección pasando el puente de los diques sobre la calle Belgrano, o sea donde ésta comienza.

EL DIA 24 de abril a la 1.30 p. m. por orden del señor administrador don Antonio Lozano, se procederá a la venta de gran cantidad de mercaderías provenientes de averías, entre las cuales figuran 14.000 kilos de chapas de hierro galvanizado, 2 cajones sombreros y formas para sombrero de señora, 1 fardo tabaco habano y toda clase de artículos de ferretería.

Por embargo decretado por el juez doctor Naón serán vendidos también 3 cajones suelas de goma.

Nota: Las mercaderías se encuentran a la vista de los interesados para ser examinadas y no se admitirá reclamo alguno después de vendidas. Todas las mercaderías deberán ser retiradas por sus compradores dentro de las 48 horas de aprobado el remate por el señor administrador. Seña 20 o|o. Sin comisión. Por el detalle completo y otros informes dirigirse al jefe. v24

A. LOBETO

CAFE, BAR Y BILLARES, Venezuela 382.

EL JUEVES 26 de abril a la 1.30 p. m. remataré por cuenta y orden de su dueño, las totales existencias del citado negocio. En breve detalles. Más datos en mis oficinas Entre Ríos 126. v26

Máximo P. Sandberg

ALMACEN EN LA BOCA — Muy recomendable, remataré. Después detalles.

EL VIERNES 27 de abril, a la 1 p. m. Informes, Rivadavia 8350. U. T. 392, Flores. v24

— F. P. Bollini y Cía. —

(Bolívar 160)

*LOS MUEBLES QUE ADOR*nan los departamentos números 6, 7 y 8, de la casa Rodríguez Peña 307 (pisos 3 y 4), por orden de su propietaria señora Luisa Barbauchon, 10 buenos juegos de dormitorios con roperos de una y tres cuerpos, con camas de bronce, en estilos modernos; doseles, chaisselongues, cortinados, colchones de lana, ropa blanca para cama, colchas y frazadas, 2 ricos pianos Chassaigne Frères, comedor de roble modernos, sillas de roble y cuero, reloj, carpeta peluche, alfombras, heladera, cubiertos de Cristofle, porcelanas, cristales, guardarropas, roperos, juegos de sala, y vestíbulo, camas de bronce, juegos de lavatorio y aguas, cuadros, mesas de centro y fantasía, calentador baño, batería de cocina, etc., etc., que estarán en exposición el día 26. Se rematarán

EL VIERNES 27 de abril a las 8 de la noche. Comisión al comprador 10 o|o.—F. P. Bollini y Cía. a21

Tomás de la Fuente

*GRAN ALMACEN FIAMBRE*ría y bebidas, calle Rivadavia número 7602, esquina a San Ramón.

EL DIA MIERCOLES 25 de abril a la 1 en punto, remataré por orden terminante de su dueño, este importante negocio, al mejor postor y al contado, todas las existencias en mercaderías, muebles y útiles, recomendando desde ya, la noble mercadería que lo adorna, un gran stock en mercaderías, conservas de todas clases, botillería, vinos de Oporto, champagne, Sauternes y muchos otros que no se detallan por su gran cantidad.

MUEBLES Y UTILES — Gran armazón corrido a todo costo con cajones a tambor y estantes vidrieras, mostrador de estaño 3 metros, máquinas de fiambres van Berkel's, con pie, artística fiambrera niquelada, balanza Toledo, dorada, dos grandes heladeras cedro con serpentinas (último modelo), gran mostrador comestibles, cuatro vidrieras calle con parantes niquelados, 1 gran toldo calle con columnas de hierro, 1 ventilador, 6 cortinas calle, 1 aparejo hierro, máquina Registradora National, flamante, gran cantidad de sillas de bar, varias mesas bar, (cedro), 2 relojes de péndulo, instalación de luz eléctrica y de gas, 30 metros de zócalo, gran cantidad de campanas, tarros de confitería, esmeril y comunes, 1 escritorio, 3 mesas muestrario de cedro, 1 molinillo de café, máquina de embotellar y una infinidad de artículos que no se detallan por su inmensa cantidad. Seña a mi satisfacción. Comisión el 10 o|o a cargo del comprador. Por más datos a mi escritorio, Moreno 1301 y Santiago del Estero 291.—Tomás de la Fuente. U. T. 4972 Libertad. v25

OTRO—GRAN ALMACEN Y bebidas, remataré

EL 27 de abril. Ubicado en la calle de Tandil número 6900, esquina a Andalgalá, (Mataderos), a la 1 en punto. Mercaderías generales botillería, armazones, mostradores, escritorio, balanza francesa, máquina de embotellar, molinillo café, y muchas otras mercaderías que estarán a la vista. Próximamente, amplios detalles. Por más datos a mi escritorio, Moreno número 1301 y Santiago del Estero 291.—Tomás de la Fuente. U. T. 4972 Libertad. v25

José A. Fenucci

EN CAÑUELAS — EL 23 DE abril a las 9 a. m. hasta terminar procederé a la venta en subasta pública y al mejor postor de las mercaderías existentes en el concurso de don Fortunato Jorge, venta ordenada por el síndico liquidador. Comisión 10 o|o. Seña a satisfacción. Más datos a mis oficinas. a17

Carlos Espejo y Cía.

Esta noche a las 8.30

MUEBLES IMPORTADOS

DORMITORIOS, COMEDORES

CAJAS HIERRO, ESCRITORIOS

1036, Avda. de Mayo

Garbagnati y Mérega

*MATERIALES USADOS, SE*gurola 1112, por cuenta y orden de sus dueños P. Serra y Cía., remataremos sin base en lotes. Por división de condominio, chapas de cinc, tirantes, tirantillos, alfajías, tablas, tablones de diversas medidas, adoquines, puertas, ventanas y demás existencias depositadas en el mismo.

EL DOMINGO 29 de abril a la 1.30 de la tarde. Seña 20 o|o. Comisión 10 o|o. Informes a nuestra oficina Florida 271. U. T. 4599, Avenida.—Garbagnati y Mérega. v29

José S. Nocetto

HOY

*HORNO DE LADRILLOS de*nominado La Flor de Santa Rita, de los señores Jorge Zanottino y Cía., calle Segurola 1300 esquina San Matías. 2.000 a 2.500 chapas de cinc seminuevas, 2.000 metros tirantes 3x9, 3x6, 3x3, 1.000 metros de alfajías 1x3, 1.500 metros de tablas de 1x12 y 1|2 por 12, 150 metros de machimbre de 1x8, 1.000 kilos hierro T de 1|4, 1.000 metros de tirantes surtidos todas medidas, 2 lotes de ruedas para pisadero, herramientas completas para hornos, picos, palas, barretas, carretillas, adoberas, banquitos, tapas, 5 carros, 4 chatas, monturas, 25 caballos de tiro pedo y extra, un lote de adoquines, un motor a nafta Hoocler 3 HP., caño de hierro galvanizado 1 1|2 pulgadas, una bomba cilindro 24 pulgadas, depósito de hierro 8.000 litros, útiles de cocina e infinidad de artículos que no se detallan por su gran extensión y que estarán a la vista el día del remate. Seña a satisfacción en cada lote. Comisión, 10 o|o al comprador.

HOY LUNES 23 de abril, en la siguiente forma: de 1 a 3 de la tarde; todas las mercaderías del horno, de 3 a 5: los caballos, chatas, carros y monturas, continuando el remate hasta terminar. Detalles, Bolsa de Comercio o San Martín 424.—José S. Nocetto. 1p

R. L. de Oliveira Cézar

Florida 470. U. T. 4278 Avenida

POR DISPOSICION DE LA comisión liquidadora de la Sociedad "La Mutua" en el juicio de quiebra que se tramita por el juzgado del Dr. Tristán M. Avellaneda, secretaría Dr. García, se ha designado martillero al Sr. R. L. de Oliveira Cézar para vender en público remate las siguientes propiedades:

CHALET EN BELGRANO—Calle Congreso 1865. Edificio construido en material con la siguiente distribución: Planta baja: Sala, comedor, vestíbulo, escritorio, toilette, cocina, antecocina. Planta alta: Cinco dormitorios y cuarto de baño. El terreno mide 25.98 mts. de frente a Congreso por 40 mts. de fondo. Sin base.

EL SABADO 21 de abril a las 3 p. m. en la misma propiedad. Seña 8 o|o. Comisión 2 o|o.

CALLE CHICLANA No. 3619 y 3621—Dos casas edificadas en material sobre un terreno con las siguientes dimensiones: 3.59 mts. frente a Chiclana, 3.70 mts. en el contrafrente, 26.20 en el costado E., 24.60 en el costado O. hasta llegar a un martillo en el fondo que mide 1.60 al N. y 4.30 al O. Superficie 216.90 mts. Distribución: Casa baja: Sala, comedor, tres dormitorios, cocina, pieza de servicio, baño servicio y gran patio. Casa alta: Vestíbulo, escritorio, sala, comedor, tres dormitorios, baño, cocina, pieza de servicio y baño id.

CALLE CHICLANA 3629 y 3631—Dos casas edificadas en material sobre un terreno con las siguientes dimensiones: 14.70 mts. frente a Chiclana, 1.80 en el contrafrente, 24.60 en el costado E. y 31 mts. en el costado O. Superficie 297 mts. cuadrados. Distribución: Casa baja: Sala, escritorio, comedor, dos dormitorios, cocina, baño, pieza de servicio, etc. Casa alta: Sala, comedor, tres dormitorios, cocina, baño, pieza de servicio, etc. Venta ad-corpus. Sin base.

EL DOMINGO 22 de abril a las 3 p. m. sobre las mismas propiedades. Seña 8 o|o. Comisión 2 o|o.

EN MIRA MAR—Media manzana situada en la sección 3, letra L L, a 4 cuadras de la plaza Pueyrredón, compuesta de 36 mts. 60 cts. de frente al N. E. por 43 mts. 30 cts. de fondo. Superficie total 3.748 mts. 78 cts. cuadrados. Linda al frente con la manzana KK, al fondo con su mitad de manzana, al N. O. con parte de la manzana FF, y por el SE. con parte de la manzana G G. Sin base.

EL LUNES 23 de abril a las 3 p. m. en mis escritorios, Florida 470.

EN FLORENCIO VARELA—A pocos pasos de la estación, 3.199 mts. 50 cts. cuadrados de terreno, designados en el plano con el No. 21, compuesto de 31 mts. al S. O. calle Lucio López, 54 mts. 32 cts. al N. O. calle La Madrid, 65 mts. 12 cts. al N. E. lindando con el lote 21, y 44 mts. 50 cts. al S. calle Sin nombre. Sin base.

EL LUNES 23 de abril a las 3 p. m. en mis escritorios, Florida 470.

EN FLORENCIO VARELA—En las inmediaciones de la estación, 3.537 mts. 96 cts. designado en el plano con el No. 22, compuesto de 65 mts. 12 en los lados N. E. y S. O. y 54 mts. 32 cts. en el N. O. y S. E. Linda al N. E. calle Gral. Lavalle, al N. O. calle Gral. La Madrid, al S. O. con el lote 21, al S. E. con el lote 24. Sin base.

EL LUNES 23 de abril a las 3 p. m. en mis escritorios, Florida 470. Los títulos de las propiedades que anteceden se hallan a disposición de los interesados en la comisión liquidadora de "La Mutua", Lavalle 1382. Más datos en mis escritorios. Solicitan planos a18

Raúl A. Carranza

JUDICIAL — PROPIEDAD avenida Federico Lacroze números 2830 al 42 a media cuadra de la estación Colegiales, F. C. C. A.

EL DOMINGO 6 de mayo a las 4 p. m. remataré esta propiedad de acuerdo con el siguiente:

EDICTO JUDICIAL

Por disposición del señor juez de primera instancia en lo civil de la capital de la República, doctor Juan Carlos Lagos, se hace saber por el término de quince días, que en el expediente número 2044 ha sido nombrado de oficio el martillero don Raúl A. Carranza, para que proceda a vender en el día y hora que al efecto designe en remate público con las 2|3 partes de la tasación total de $2.498.68 pesos m|n. o sea la suma de 41.665.78 pesos m|n. la propiedad situada en esta capital en la avenida Federico Lacroze números 2830, 2834, 2836, 2838, y 2842, edificada según tasación en un terreno que mide 17 metros 32 centímetros de frente al NO. por 43 metros 30 centímetros de fondo al SO. que dan una superficie total de 749 metros 956 centímetros cuadrados y se compone de dos plantas; la baja por una casa de 8 departamentos y dos locales para negocio, perteneciendo a cada una de estos un departamento y la planta alta de dos casas de familia, que llevan los números 2836 y 2842, con zaguán, puerta de calle de hierro, escalera y zócalo de mármol, puerta cancel, vestíbulo con pisos de mosaicos extranjeros, sala, comedor, paredes pintadas, empapeladas y decoradas, pisos de pino de tea, escritorio y tres dormitorios, piecita de costura y dos piezas de servicio, cuarto de baño con todos los artefactos instalados, cocina a gas, artefactos de luz eléctrica en la sala, escritorio y costurero, corredor con pisos de mosaicos del país y galería de vidrio. Casa de departamentos señalada con el número 2836, con zaguán de mosaicos del país, zócalos de mármol, puerta de calle de hierro, puerta cancel, cada departamento de dos piezas, cuarto de baño completo, cocina a gas y una pieza para servicio, patio de mosaicos y galería de vidrio, cielos rasos de yeso, luz eléctrica, carpintería de pino tea. Locales de negocio por los números 2834 y 2838, de 7 metros 55 centímetros por 11 metros 30 centímetros con amplio sótano, pisos de mosaicos del país, dos vidrieras a la calle con cortinas metálicas, paredes revocadas y pintadas, cielos rasos de yeso. Por más datos a la secretaría del autorizante o al escritorio del martillero calle San Martín 195. Buenos Aires, abril 13 de 1917. Firmado Juan E. Pagano. 8 o|o a cuenta de precio y 2 o|o de comisión.—Raúl A. Carranza. a28